

# รายงานกิจการประจำปี 2561

# 3



th

Anniversary

สหกรณ์ออมทรัพย์สาธารณสุขปทุมธานี จำกัด

## คุณค่าของสหกรณ์ (Cooperative Values)

“สหกรณ์อยู่บนพื้นฐานแห่งคุณค่าของการช่วยตนเอง ความรับผิดชอบต่อตนเอง ความเป็นประชาธิปไตย ความเสมอภาค ความเที่ยงธรรม และความเป็นเอกภาพ สมาชิกสหกรณ์เชื่อมั่นในคุณค่าทางจริยธรรมแห่งความสุจริต ความเปิดเผย ความรับผิดชอบต่อสังคม และความเอื้ออาทรต่อผู้อื่น โดยสืบทอดประเพณีปฏิบัติของผู้ริเริ่มการสหกรณ์”

## หลักการสหกรณ์ (Cooperative Principles)

### หลักการที่ 1 การเป็นสมาชิกโดยสมัครใจและเปิดกว้าง (Voluntary and Open Membership)

สหกรณ์เป็นองค์การแห่งความสมัครใจ เปิดรับบุคคลทั่วไปที่สามารถใช้บริการสหกรณ์ได้และเต็มใจจะรับผิดชอบต่อฐานะสมาชิก เข้าเป็นสมาชิกโดยปราศจากการกีดกันทางเพศ ฐานะทางสังคม เชื้อชาติ การเมือง หรือศาสนา

### หลักการที่ 2 การควบคุมโดยสมาชิกตามหลักประชาธิปไตย (Democratic Member Control)

สหกรณ์เป็นองค์การประชาธิปไตยที่มีการควบคุมโดยสมาชิก ซึ่งมีส่วนร่วมอย่างแข็งขัน ในการกำหนดนโยบาย และการตัดสินใจ บุชายและสตรีที่ได้รับการเลือกตั้งจากที่ประชุมใหญ่ให้เป็นผู้แทนสมาชิก ต้องรับผิดชอบต่อสมาชิก ในสหกรณ์ชั้นปฐมสมาชิกมีสิทธิ์ในการออกเสียงเท่าเทียมกัน ( สมาชิกหนึ่งคนหนึ่งเสียง ) สำหรับสหกรณ์ในระดับอื่นๆ ก็ดำเนินการตามแนวทางประชาธิปไตยเช่นเดียวกัน

### หลักการที่ 3 การมีส่วนร่วมทางเศรษฐกิจของสมาชิก (Member Economic Participation)

สมาชิกมีส่วนร่วมในการลงทุน (ซื้อหุ้น) ในสหกรณ์ของตนเองอย่างเสมอภาคกัน และมีส่วนร่วมในการควบคุมการใช้เงินทุนของสหกรณ์ตามแนวทางประชาธิปไตย ทุนของสหกรณ์อย่างน้อยๆ ส่วนหนึ่งต้องเป็นทรัพย์สินส่วนรวมของสหกรณ์ โดยปกติสมาชิกจะได้รับผลตอบแทน (ถ้ามี) ในอัตราที่จำกัดตามเงินลงทุน (หุ้น) ที่กำหนดเป็นเงื่อนไขของการเข้าเป็นสมาชิก สมาชิกสามารถจัดสรรเงินส่วนเกินของสหกรณ์เพื่อวัตถุประสงค์อย่างหนึ่งหรือทุกอย่างตามข้อบังคับดังนี้ คือ

- เพื่อการพัฒนาสหกรณ์โดยอาจกันไว้เป็นทุนสำรองซึ่งอย่างน้อยๆ จะต้องมีส่วนหนึ่งที่น่ามาแบ่งปันกันไม่ได้
- เพื่อตอบแทนแก่สมาชิกตามสัดส่วนของปริมาณธุรกิจที่สมาชิกได้ทำกับสหกรณ์
- เพื่อสนับสนุนกิจกรรมต่างๆ ที่มวลสมาชิกเห็นชอบ

### หลักการที่ 4 การปกครองตนเองและความเป็นอิสระ (Autonomy and Independence)

สหกรณ์เป็นองค์การที่พึ่งพาตนเองและปกครองตนเอง โดยการควบคุมของมวลสมาชิก หากสหกรณ์จะต้องมีข้อตกลงผูกพันกับองค์การอื่นใด ซึ่งรวมถึงหน่วยงานของรัฐบาลด้วย หรือจะต้องเพิ่มเงินลงทุน โดยอาศัยแหล่งเงินทุนจากภายนอกสหกรณ์ สหกรณ์จะต้องกระทำการดังกล่าวภายใต้เงื่อนไขที่มั่นใจได้ว่ามวลสมาชิกจะยังคงดำรงไว้ซึ่งอำนาจในการควบคุมสหกรณ์ตามแนวทางประชาธิปไตย และสหกรณ์ยังคงดำรงความเป็นอิสระ

### หลักการที่ 5 การศึกษา ฝึกอบรม และสารสนเทศ (Education, Training and Information)

สหกรณ์พึงให้การศึกษและการฝึกอบรมแก่สมาชิก ผู้แทนสมาชิกที่ได้รับการเลือกตั้ง ผู้จัดการและเจ้าหน้าที่สหกรณ์ เพื่อให้บุคลากรเหล่านี้สามารถมีส่วนช่วยพัฒนาสหกรณ์ของตนเองได้อย่างมีประสิทธิภาพ และพึงให้ข่าวสารแก่สาธารณชนโดยเฉพาะอย่างยิ่งเยาวชนและบรรดาผู้นำทางความคิดในเรื่องคุณลักษณะและคุณประโยชน์ของสหกรณ์

### หลักการที่ 6 การร่วมมือระหว่างสหกรณ์ (Cooperation among Cooperatives)

สหกรณ์จะสามารถให้บริการแก่สมาชิกได้อย่างมีประสิทธิภาพสูงสุด และเสริมสร้างความเข้มแข็งให้แก่ขบวนการสหกรณ์ได้ โดยร่วมมือกันในระดับท้องถิ่น ระดับชาติ ระดับภูมิภาค และระดับนานาชาติ

### หลักการที่ 7 การเอื้ออาทรต่อชุมชน (Concern for Community)

สหกรณ์พึงดำเนินกิจการต่างๆ เพื่อการพัฒนาชุมชนให้มีความเจริญยั่งยืนตามนโยบาย ที่มวลสมาชิกเห็นชอบ

## อุดมการณ์สหกรณ์ (Cooperative Ideology)

อุดมการณ์สหกรณ์ คือ “ความเชื่อร่วมกันที่ว่า การช่วยตนเองและการช่วยเหลือซึ่งกันและกัน ตามหลักการสหกรณ์ซึ่งจะนำไปสู่การกินดี อยู่ดี มีความเป็นธรรม และสันติสุขในสังคม”

วิธีการสหกรณ์ (Cooperative Practices)

วิธีการสหกรณ์ คือ “การนำหลักการสหกรณ์มาประยุกต์ใช้ในการดำเนินกิจกรรม ทางเศรษฐกิจและสังคม เพื่อประโยชน์ของมวลสมาชิกและชุมชน โดยไม่ละเลยหลักการธุรกิจที่ดี”



สหกรณ์ แปลว่า การทำด้วยกัน หมายถึง พนักงานจ้างผู้ทำงานเกี่ยวข้องกัน กระทำงานที่เกี่ยวข้องกันนั้นให้พร้อมกันทุกด้าน และต้องกระทำงานนั้นด้วยความรู้ ความสามารถ ด้วยความซื่อสัตย์ สุจริต ด้วยความเมตตาหวังดี เอื้อเฟื้อเผื่อแผ่แก่กันและกันด้วย จึงจะเป็นสหกรณ์แท้ ซึ่งมีแต่ความเจริญก้าวหน้าและอำนวยประโยชน์ที่พึงประสงค์แต่ฝ่ายเดียว

พระตำหนักจิตรลดารโหฐาน  
วันที่ ๒๖ มีนาคม ๒๕๖๓



พระราชวงศ์เชอกรมหมื่นพิทยาลงกรณ์  
พระบิดาแห่งสหกรณ์ไทย



“ สหกรณ์เป็นวิถีจัดการรูปหนึ่ง ซึ่งบุคคลหลายคนรวมกัน  
โดยความสมัครใจของตนเองในฐานะที่เป็นมนุษย์  
โดยมีสิทธิเสมอหน้ากันหมด เพื่อบำรุงตนเองให้เกิดความจำเริญในทางทรัพย์ ”

# สารจาก ประธานกรรมการดำเนินการ สหกรณ์ออมทรัพย์สาธารณสุขพทุมธานี จำกัด ชุดที่ 30



สวัสดีครับ ท่านสมาชิกสหกรณ์ออมทรัพย์สาธารณสุขพทุมธานี จำกัด ทุกท่าน

ปีบัญชี 2561 ได้สิ้นสุดลงด้วยผลการดำเนินงานเป็นที่น่าพึงพอใจ แผนงานโครงการต่างๆ สำเร็จ บรรลุวัตถุประสงค์และเป้าหมายเกือบทุกโครงการ ยกเว้นเรื่องการขยายอาคารสำนักงานที่มีปัญหาติดขัด ด้วยข้อกฎหมายควบคุมอาคาร

ในปีที่ผ่านมา สมาชิกมีการออมเงินโดยการฝากเงินออมไว้กับสหกรณ์ฯ มากขึ้น ซึ่งเป็นเรื่องดีต่อตัวสมาชิกเอง การใช้บริการเงินกู้้น้อยลง จึงทำให้มีเงินคงเหลือในระบบสะสมพอสมควร สหกรณ์ฯ จึงสามารถบริหารจัดการได้คล่องตัวโดยไม่ต้องพึ่งพาเงินจากภายนอก

การประชุมใหญ่สามัญประจำปี ปีนี้ คณะกรรมการได้ทำจัดทำยุทธศาสตร์ 3 ปี เพื่อขอความเห็นชอบที่ประชุม และได้จัดทำแผนงานโครงการ สำหรับปีบัญชี 2562 เสนอต่อที่ประชุมเพื่อพิจารณาต่อไปแล้ว หวังใจอย่างยิ่งว่าท่านสมาชิกจะเข้าร่วมประชุมโดยพร้อมเพรียงกัน และร่วมกันพิจารณาโครงการต่างๆ เพื่อพัฒนาสหกรณ์ของเรา นะครับ

สุดท้าย ขอขอบพระคุณสมาชิก คณะกรรมการ เจ้าหน้าที่และผู้เกี่ยวข้องทุกท่าน ที่ร่วมมือ ร่วมใจ ส่งเสริมสนับสนุนต่อกิจการสหกรณ์ อย่างดีตลอดมา

ด้วยความปรารถนาดี

( นายขจิต หมู่ดี )

ประธานกรรมการ

สหกรณ์ออมทรัพย์สาธารณสุขพทุมธานี จำกัด

# คณะกรรมการดำเนินการ สหกรณ์ออมทรัพย์สาธารณสุขสุพรรณธานี จำกัด ชุดที่ ๓๐



นายชาติ หมูดี  
ประธานกรรมการ



นางนายิกา ใจดี  
รองประธานกรรมการ



น.ส.กัญญมน รุ่งเรืองธัญญา  
กรรมการ / ผู้จัดการ



นายเดชา ใจระห้อย  
กรรมการ / เลขานุการ



น.ส.วาสนา สังข์โสภณ  
กรรมการ / ทรัพย์สิน



นายกฤษฎา พงษ์นิกร



นายประภา จำปาศรี



น.ส.ศิริลักษณ์ บรรดาศักดิ์



นางฉนิษฐ์รัฐ สัตยาธนานันต์



นางวัฒนา ภูมิ



นางศิริกัญญา พิริยานน



นางวินัส วัฒนธำรงค์



นายศุภณัฐ ประดิษฐ์



นายรังสรรค์ แสงภูวนาถ



นายพารินทร์ แก้วสวัสดิ์

# คณะกรรมการอำนวยการ



นายชิต หมู่ดี  
ประธานกรรมการ



นางนายิกา ใจดี  
รองประธานกรรมการ



น.ส.กัญญมน รุ่งเรืองธัญญา  
กรรมการ / ผู้จัดการ



นายเดชา ใจระห้อย  
กรรมการ / เลขานุการ



น.ส.วาสนา สังข์โสภณ  
กรรมการ / เภรัญญิก

# คณะกรรมการเงินกู้



นายประภา จำปาศรี  
ประธานกรรมการเงินกู้



นางธนินทร์รัฐ สัตยธาธนานันต์



น.ส.ศิริลักษณ์ บรรวดาคัดดี



นางวัฒนา ภูมิ



นายศุภณัฐ ประดิษฐ์

# คณะกรรมการศึกษาและประชาสัมพันธ์



นายกฤษฎา พงษ์นิกร  
ประธานกรรมการศึกษาประชาสัมพันธ์



นางวีนัส วัฒนธำรงค์



นางศิริกัณฑ์ พิริยานน



นายจรัสรงค์ แสงภูวนาน



นายพารินทร์ แก้วสวัสดิ์

## ผู้ตรวจสอบกิจการ



นายอรรถพล สนิทพงษ์



นางยุบลรัตน์ วาতিตต์พันธุ์

## ผู้สอบบัญชี



นางสุวรงค์ ปราสาททอง

## ที่ปรึกษา



นายแพทย์สุรัตน์ สุขประเสริฐ



นางภรณ์อนงค์ กุลเกล้า



# เจ้าหน้าที่สหกรณ์



น.ส.เสาวนีย์ พลนกัน  
รองผู้จัดการ



นางศรีแพร ทิรัญพุกกษ  
เจ้าหน้าที่สินเชื่อ



นางณิชากา จีระพันธ์  
เจ้าหน้าที่ธุรการ



น.ส.ชมพูนุท ชูปแก้ว  
เจ้าหน้าที่การเงิน



น.ส.สุภาวรรณ นพพันธ์  
เจ้าหน้าที่บัญชี



นายถาวร นุญพรม



## ตราสัญลักษณ์จังหวัดปทุมธานี

รูปร่างกลมมีสัญลักษณ์ดอกบัวหลวงสีชมพูอยู่ตรงกลาง  
และรวงข้าวสีทองอยู่ 2 ข้าง  
ดอกบัวและต้นข้าว หมายถึง ความสมบูรณ์ด้วย พืชพันธุ์ธัญญาหาร  
จังหวัดปทุมธานี ใช้อักษรย่อว่า “ปท”

## คำขวัญของจังหวัดปทุมธานี

ถิ่นบัวหลวง เมืองรวงข้าว เชื้อชาวมอญ นครธรรมะ  
พระตำหนักรมใจ สดใสเจ้าพระยา ก้าวหน้าอุตสาหกรรม

## เพลงประจำจังหวัดปทุมธานี

ถึงสามโคกโคกทิวถึงปิ่นเกล้า	พระพุทธเจ้าหลวงบำรุงซึ่งกรุงศรี
ประทานนามสามโคกเป็นเมืองตรี	ชื่อปทุมธานีเพราะมีบัว
ชาวปทุมล้วนตระหนกในศักดิ์ศรี	มุ่งทำดีด้วยหัวใจมิใฝ่ชั่ว
ชาวปทุมเข้มแข็งพร้อมตื่นตัว	พัฒนาครอบครัวทั่วทุกคน
ชาวปทุมมั่นใจในชาติศาสน์กษัตริย์	ยอดสมบัติวัฒนาสถาผล
ชาวปทุมรู้จักรักเตือนตน	สมค่าคนที่เกิดมาทุกนาที
ชาวปทุมรักปทุมชุ่มชีวิต	ใครมาคิดทำลายเราไม่หนี
มีหลักเมืองเป็นร่มเงาเนาฤดี	ชาวปทุมธานีมีสุขเอย



## สำนักงานสหกรณ์ออมทรัพย์สาธารณสุขปทุมธานี จำกัด

69/24 ต.บ้านلاغ อ.เมือง จ.ปทุมธานี 12000 โทร.0-2979-0923, 0-2979-1163

PATHUMTHANI PUBLIC HEALTH SAVING AND CREDIT COOPERATIVE, LIMITED

69/24 Banchang, A.Muang Pathumyhani 12000 Tel : 0-2979-0923, 0-2979-1163

ที่ สอ.ส.ปท.จ. 764/ 2561

26 ตุลาคม พ.ศ. 2561

เรื่อง ขอเชิญประชุมใหญ่สามัญประจำปี 2561

เรียน สมาชิกสหกรณ์ออมทรัพย์สาธารณสุขปทุมธานี จำกัด

ด้วยคณะกรรมการดำเนินการสหกรณ์ออมทรัพย์สาธารณสุขปทุมธานี จำกัด ชุดที่ 30 คราวประชุมครั้งที่ 12/2561 เมื่อวันที่ 8 ตุลาคม 2561 ได้มีมติให้ดำเนินการประชุมใหญ่สามัญ ประจำปี 2561 ในวันอาทิตย์ที่ 18 พฤศจิกายน 2561 ณ ห้องประชุมวิทยาลัยเทคนิคปทุมธานี ลงทะเบียนตั้งแต่ เวลา 07.30 น. และเริ่มประชุมเวลา 09.00 น. เป็นต้นไป เพื่อพิจารณาเรื่องตามระเบียบวาระ ดังนี้

- ระเบียบวาระที่ 1 เรื่องประธานแจ้งให้ที่ประชุมทราบ
- ระเบียบวาระที่ 2 รับรองรายงานการประชุมใหญ่สามัญประจำปี 2560
- ระเบียบวาระที่ 3 รายงานกิจการของสหกรณ์ ประจำปี 2561
- ระเบียบวาระที่ 4 แถลงรายงานของผู้ตรวจสอบกิจการสหกรณ์ ประจำปี 2561
- ระเบียบวาระที่ 5 พิจารณานอมนุมัติงบประมาณและงบกำไรขาดทุน ประจำปี 2561
- ระเบียบวาระที่ 6 พิจารณานอมนุมัติจัดสรรกำไรสุทธิของสหกรณ์ ประจำปี 2561
- ระเบียบวาระที่ 7 พิจารณากำหนดวงเงินกู้ยืมหรือค้ำประกันของสหกรณ์ ประจำปี 2562
- ระเบียบวาระที่ 8 พิจารณานอมนุมัติงบประมาณรายรับ-รายจ่าย ประจำปี 2562
- ระเบียบวาระที่ 9 พิจารณาเลือกตั้งผู้ตรวจสอบกิจการของสหกรณ์ ประจำปี 2562
- ระเบียบวาระที่ 10 พิจารณาเลือกตั้งคณะกรรมการดำเนินการสหกรณ์ ประจำปี 2562
- ระเบียบวาระที่ 11 พิจารณาคัดเลือกผู้สอบบัญชีสหกรณ์ ประจำปี 2562
- ระเบียบวาระที่ 12 เรื่องจากหน่วยราชการที่เกี่ยวข้อง
- ระเบียบวาระที่ 13 พิจารณานอมนุมัติแผนงานโครงการ ปี 2562
- ระเบียบวาระที่ 14 เรื่องพิจารณาแก้ไขข้อบังคับสหกรณ์
- ระเบียบวาระที่ 15 เรื่องพิจารณา ขอกำหนดค่าเบี้ยเลี้ยง ค่าพาหนะ ค่าเช่าที่พัก  
ค่าเบี้ยประชุม ค่าตอบแทน
- ระเบียบวาระที่ 16 เรื่องอื่น ๆ

จึงเรียนมาเพื่อทราบและขอเชิญสมาชิกทุกท่านเข้าร่วมประชุม ตามวัน เวลาและสถานที่ดังกล่าว  
ข้างต้น โดยพร้อมเพรียงกัน

( นายขจิต หนูดี )

ประธานกรรมการ สหกรณ์ออมทรัพย์สาธารณสุขปทุมธานี จำกัด

# สารบัญ

	หน้า
ระเบียบวาระที่ 1 เรื่องประธานแจ้งให้ที่ประชุมทราบ	13
ระเบียบวาระที่ 2 รับรองรายงานการประชุมใหญ่สามัญประจำปี 2560	15
ระเบียบวาระที่ 3 รายงานกิจการของสหกรณ์ ประจำปี 2561	65
ระเบียบวาระที่ 4 แลกงรายงานของผู้ตรวจสอบกิจการสหกรณ์ ประจำปี 2561	75
ระเบียบวาระที่ 5 พิจารณาอนุมัติงบแสดงฐานะการเงินและงบกำไรขาดทุน ประจำปี 2561	77
ระเบียบวาระที่ 6 พิจารณาอนุมัติจัดสรรกำไรสุทธิของสหกรณ์ ประจำปี 2561	95
ระเบียบวาระที่ 7 พิจารณากำหนดวงเงินกู้ยืมหรือค้ำประกันของสหกรณ์ ประจำปี 2562	97
ระเบียบวาระที่ 8 พิจารณาอนุมัติงบประมาณรายรับ-รายจ่าย ประจำปี 2562	99
ระเบียบวาระที่ 9 พิจารณาเลือกตั้งผู้ตรวจสอบกิจการของสหกรณ์ ประจำปี 2562	105
ระเบียบวาระที่ 10 พิจารณาเลือกตั้งคณะกรรมการดำเนินการสหกรณ์ ประจำปี 2562	107
ระเบียบวาระที่ 11 พิจารณาคัดเลือกผู้สอบบัญชีสหกรณ์ ประจำปี 2562	111
ระเบียบวาระที่ 12 เรื่องจากหน่วยราชการที่เกี่ยวข้อง	115
ระเบียบวาระที่ 13 พิจารณาอนุมัติแผนงานโครงการ ปี 2562	117
ระเบียบวาระที่ 14 เรื่องพิจารณาแก้ไขข้อบังคับสหกรณ์	121
ระเบียบวาระที่ 15 เรื่องพิจารณา ขอกำหนดค่าเบี้ยเลี้ยง ค่าพาหนะ ค่าเช่าที่พัก ค่าเบี้ยประชุม ค่าตอบแทน	127
ระเบียบวาระที่ 16 เรื่องอื่น ๆ	129

## ภาคผนวก

- แผนกลยุทธ์
- การบริการธุรกรรม
- สถิติการที่สหกรณ์มอบให้แก่สมาชิก
- ตัวอย่างการคิดเงินปันผล
- ตัวอย่างการคิดเฉลี่ยคืน
- บทบาทและหน้าที่สมาชิก
- คู่มือสมาชิก
- คณะผู้จัดทำหนังสือ

# แผนกลยุทธ์สหกรณ์ออมทรัพย์สาธารณสุขสุพรรณบุรี จำกัด

ปี 2562 – 2564

- วิสัยทัศน์** : เป็นสหกรณ์ออมทรัพย์คุณภาพมาตรฐาน บริหารงาน  
โดยยึดหลักธรรมาภิบาลและอุดมการณ์สหกรณ์
- ค่านิยมองค์กร** : เป็นองค์กรที่มีการบริหารจัดการที่ดี มีหลักธรรมาภิบาล บริการประทับใจ  
ใส่ใจคุณภาพชีวิต และเศรษฐกิจที่ดีของสมาชิก อย่างยั่งยืน
- พันธกิจ** : 1. ให้บริการธุรกรรมทางการเงินแก่สมาชิก  
2. พัฒนาระบบการบริหารจัดการสหกรณ์ให้มีคุณภาพด้วยหลักธรรมาภิบาล  
3. พัฒนาระบบเทคโนโลยีสารสนเทศของสหกรณ์  
4. พัฒนาคุณภาพชีวิตของสมาชิกให้มีความเป็นอยู่ดีขึ้นภายใต้หลักการและ  
อุดมการณ์สหกรณ์

## พันธกิจที่ 1 ให้บริการธุรกรรมทางการเงินแก่สมาชิก

ลำดับ	เป้าประสงค์	กลยุทธ์
1	สมาชิกมีการออมเพิ่มขึ้น	นำกลยุทธ์ด้านราคามาใช้ในการกำหนด อัตราเงินปันผล อัตราดอกเบี้ยเงินฝากและ อัตราดอกเบี้ยเงินกู้ ให้สอดคล้องกับภาวะ เศรษฐกิจและแข่งขันธนาคารได้
2	สมาชิกใช้บริการเงินกู้เพิ่มขึ้น	สร้างสรรค์ผลิตภัณฑ์ทางการเงินให้มีความ หลากหลายและสอดคล้องกับความต้องการ ของสมาชิก
3	มีรูปแบบการให้บริการธุรกรรมทางการเงินที่ หลากหลาย และสอดคล้องกับความต้องการ ของสมาชิก	เปิดให้บริการธุรกรรมทางการเงินแก่สมาชิก ในวันหยุด

**พันธกิจที่ 2 พัฒนาระบบการบริหารจัดการสหกรณ์ให้มีคุณภาพด้วยหลักธรรมาภิบาล**

ลำดับ	เป้าประสงค์	กลยุทธ์
1	บุคลากรของสหกรณ์มีความรู้ความสามารถในการดำเนินงานสหกรณ์	สร้างศักยภาพของบุคลากรสหกรณ์
2	มีระบบการบริหารจัดการที่ได้มาตรฐาน	1. นำหลักธรรมาภิบาลมาใช้ในการบริหารกิจการสหกรณ์ 2. ใช้แผนกลยุทธ์ในการขับเคลื่อนสหกรณ์ 3. สรรหาผู้จัดการที่มีความรู้ความเชี่ยวชาญมาบริหารงานสหกรณ์ 4. ปรับปรุงอาคารสำนักงานสหกรณ์ให้มีความสวยงาม
3	มีการกำกับดูแลกิจการที่ดี มีความโปร่งใสสามารถตรวจสอบได้	

**พันธกิจที่ 3 พัฒนาระบบเทคโนโลยีสารสนเทศของสหกรณ์**

ลำดับ	เป้าประสงค์	กลยุทธ์
1	มีระบบเทคโนโลยีสารสนเทศที่สามารถรองรับการให้บริการธุรกรรมทางการเงินแก่สมาชิก	จัดหาโปรแกรมระบบงานและเทคโนโลยีที่เหมาะสมเพื่อให้บริการธุรกรรมทางการเงินแก่สมาชิก

**พันธกิจที่ 4 พัฒนาคุณภาพชีวิตของสมาชิกให้มีความเป็นอยู่ดีขึ้นภายใต้หลักการและอุดมการณ์สหกรณ์**

ลำดับ	เป้าประสงค์	กลยุทธ์
1	สมาชิกมีส่วนร่วมในการดำเนินกิจกรรมของสหกรณ์เพิ่มขึ้น	สร้างกระบวนการให้สมาชิกมีส่วนร่วมในกิจกรรมของสหกรณ์
2	มีสวัสดิการเพื่อยกระดับคุณภาพชีวิตสมาชิกให้ดีขึ้น สามารถพึ่งพาตนเองและมีการช่วยเหลือซึ่งกันและกัน	จัดสวัสดิการเพื่อพัฒนาคุณภาพชีวิตสมาชิก

# ระเบียบวาระที่ 1

เรื่องประธานแจ้งให้ที่ประชุมทราบ



ภาพ : สมาชิก คณะกรรมการ ผู้สอบบัญชี ผู้ตรวจสอบกิจการ เจ้าหน้าที่ และผู้แทนจากสหกรณ์จังหวัด  
ทำแผนกลยุทธ์สหกรณ์ ปี 2562-2564

## ระเบียบวาระที่ 1 เรื่องประธานแจ้งให้ที่ประชุมทราบ

นายขจิต หนุมดี ประธานกรรมการ กล่าวเปิดการประชุมใหญ่สามัญประจำปี 2561 สหกรณ์ออมทรัพย์สาธารณสุขขุขันธ์ จำกัด ตามระเบียบวาระดังนี้

**ประธาน** ขณะนี้เวลา ..... น. มีสมาชิกลงชื่อเข้าร่วมการประชุมแล้ว จำนวน ..... คน ข้าพเจ้าในฐานะประธานในที่ประชุม ขอเปิดประชุมใหญ่สามัญประจำปี 2561 สหกรณ์ออมทรัพย์สาธารณสุขขุขันธ์ จำกัด ในโอกาสนี้ขอแนะนำแขกผู้มีเกียรติที่ได้กรุณาเข้าร่วมประชุม ดังนี้

1. ....
2. ....
3. ....
4. ....
5. ....

**ข้าพเจ้า** ข้าพเจ้า ในนามของสหกรณ์ออมทรัพย์สาธารณสุขขุขันธ์ จำกัด ขอขอบคุณท่านผู้มีเกียรติที่ให้การช่วยเหลือสหกรณ์ฯ ของเราเป็นอย่างดีเสมอมา และได้กรุณาให้เกียรติมาเข้าร่วมประชุม และขอขอบคุณสมาชิกทุกท่านที่สละเวลาเข้าร่วมประชุมในวันนี้

มติที่ประชุม .....

**ประธาน** สหกรณ์พิจารณามอบทุนสวัสดิการส่งเสริมการศึกษามหาวิทยาลัย เพื่อมอบให้แก่บุตรของสมาชิก ในปีบัญชี 2561 ทุนละ 1,000 บาท มีสมาชิกแสดงความจำนงขอรับทุนการศึกษา จำนวน 169 คน จำนวนเงิน 169,000 บาท

มติที่ประชุม .....

**ประธาน** สหกรณ์พิจารณาจ่ายเงินสวัสดิการเกษียณอายุราชการให้กับสมาชิกที่เกษียณอายุ ในปีบัญชี 2561 โดยเป็นสมาชิกต่อเนื่องมาแล้วไม่น้อยกว่า 5 ปี และต้องเกษียณอายุราชการในปีงบประมาณนั้นๆ มีสมาชิกเกษียณอายุ จำนวน 24 คน จำนวนเงิน 48,000 บาท

มติที่ประชุม .....



# ระเบียบวาระที่ 2

รับรองรายงานการประชุมใหญ่สามัญ  
ประจำปี 2560



ภาพ : วันประชุมใหญ่สามัญ ประจำปี 2560

## ระเบียบวาระที่ 2 รับรองรายงานการประชุมใหญ่สามัญประจำปี 2560

รายงานการประชุมใหญ่สามัญประจำปี 2559  
สหกรณ์ออมทรัพย์สาธารณสุขปทุมธานี จำกัด  
วันอาทิตย์ที่ 19 พฤศจิกายน 2560  
ณ ห้องประชุมโรงเรียนคณะราษฎรบำรุงปทุมธานี อ.เมือง จ.ปทุมธานี

### ผู้มาประชุม

- |  |              |                                     |
|--|--------------|-------------------------------------|
| 1. นายแพทย์สุรัตน์                               | สุขประเสริฐ  | ประธานกรรมการ                       |
| 2. นางนายกา                                      | ใจดี         | รองประธานกรรมการ                    |
| 3. นายขจิต                                       | หมู่ดี       | กรรมการ/ผู้จัดการ                   |
| 4. นางสาววาสนา                                   | สังข์โสภณ    | กรรมการ/เหรัญญิก                    |
| 5. นายเดชา                                       | ใจระห้อย     | กรรมการ/เลขานุการ                   |
| 6. นายประภา                                      | จำปาศรี      | กรรมการ/ประธานเงินกู้               |
| 7. นางศิริกัณฑ์                                  | พิริยายน     | กรรมการ/ประธานศึกษาและประชาสัมพันธ์ |
| 8. นางสาวศิริลักษณ์                              | บรรดาศักดิ์  | กรรมการ                             |
| 9. นางธนิษฐ์                                     | สัตยธนานันต์ | กรรมการ                             |
| 10. นางวัฒนา                                     | ภูมี         | กรรมการ                             |
| 11. นางภรณ์อนงค์                                 | กุลเกล้า     | กรรมการ                             |
| 12. นายชาติชาย                                   | ถาวรรัตน์    | กรรมการ                             |
| 13. นายศุภณัฐ                                    | ประดิษฐ์     | กรรมการ                             |
| 14. นายรังสรรค์                                  | แสงภูวนาด    | กรรมการ                             |
| 15. สมาชิกสหกรณ์ออมทรัพย์สาธารณสุขปทุมธานี จำกัด |              | 1,254 คน                            |

### ผู้เข้าร่วมประชุม

- |                  |              |  |
|------------------|--------------|--|
| 1. นายก่อเกียรติ | สวนศิริ      | สหกรณ์จังหวัดปทุมธานี                  |
| 2. นายพิทักษ์    | อุ้นทรัพย์   | เจ้าพนักงานส่งเสริมสหกรณ์อาวุโส        |
| 3. นางวีรภรณ์    | บุญญานุสนธิ์ | หัวหน้าสำนักงานตรวจบัญชีสหกรณ์ปทุมธานี |
| 4. นางวรรณา      | วาระเสน      | นักวิชาการตรวจสอบบัญชีชำนาญการ         |
| 5. นางสุรางค์    | ปราสาททอง    | ผู้สอบบัญชี                            |

## ระเบียบวาระที่ 1 เรื่องประธานแจ้งให้ที่ประชุมทราบ

นายแพทย์สุรัตน์ สุขประเสริฐ ประธานกรรมการสหกรณ์ออมทรัพย์สาธารณสุขสุพรรณบุรี จำกัด กล่าวเปิดการประชุมใหญ่สามัญประจำปี 2560 สหกรณ์ออมทรัพย์สาธารณสุขสุพรรณบุรี จำกัด ตามระเบียบวาระ ดังนี้

**ประธาน** ขณะนี้เวลา 09.30 น. มีสมาชิกลงชื่อเข้าร่วมการประชุมแล้วจำนวน 335 คน ข้าพเจ้าในฐานะประธานในที่ประชุม ขอเปิดประชุมใหญ่สามัญประจำปี 2560 สหกรณ์ออมทรัพย์สาธารณสุขสุพรรณบุรี จำกัด ในโอกาสนี้ขอแนะนำแขกผู้มีเกียรติที่ได้กรุณาเข้าร่วมประชุม ดังนี้

1.นายก่อเกียรติ	สวนศิริ	สหกรณ์จังหวัดสุพรรณบุรี
2.นายพิทักษ์	อุ้นทรัพย์	เจ้าพนักงานส่งเสริมสหกรณ์อาวุโส
3.นางวีรภรณ์	บุญญานุสนธิ์	หัวหน้าสำนักงานตรวจบัญชีสหกรณ์สุพรรณบุรี
4.นางวรรณภา	วาระเสน	นักวิชาการตรวจสอบบัญชีชำนาญการ
5.นางสุรางค์	ปราสาททอง	ผู้ช่วยผู้สอบบัญชี

ข้าพเจ้า ในนามของสหกรณ์ออมทรัพย์สาธารณสุขสุพรรณบุรี จำกัด ขอขอบคุณท่านผู้มีเกียรติที่ให้การช่วยเหลือสหกรณ์ฯ ของเราเป็นอย่างดีเสมอมาและได้กรุณาให้เกียรติมาเข้าร่วมประชุม และขอขอบคุณสมาชิกทุกท่านที่สละเวลาเข้าร่วมประชุมในวันนี้

### มติที่ประชุม รับทราบ

**ประธาน** สหกรณ์พิจารณาอนุมัติการส่งเสริมการศึกษาบุตรสมาชิก เพื่อมอบให้แก่บุตรของสมาชิก ในปีบัญชี 2560 ทุนละ 1,000 บาท มีสมาชิกแสดงความจำนงขอรับทุนการศึกษา จำนวน 133 คน จำนวนเงิน 133,000 บาท

### มติที่ประชุม รับทราบ

**ประธาน** สหกรณ์พิจารณาอนุมัติการเกษียณอายุราชการให้กับสมาชิกที่เกษียณอายุ ในปีบัญชี 2560 โดยเป็นสมาชิกต่อเนื่องมาแล้วไม่น้อยกว่า 5 ปี และต้องเกษียณอายุราชการในปีงบประมาณนั้นๆ มีสมาชิกเกษียณอายุ จำนวน 18 คน จำนวนเงิน 36,000 บาท

### มติที่ประชุม รับทราบ

**ประธาน** สหกรณ์พิจารณาอนุมัติการสมาชิกไม่มีบุตร ในปีบัญชี 2560 สมาชิกที่มีอายุตั้งแต่ 50 ปี ขึ้นไป และมีอายุการเป็นสมาชิกไม่น้อยกว่า 5 ปี จำนวน 101 คน จำนวนเงิน 101,000 บาท

### มติที่ประชุม รับทราบ

## ระเบียบวาระที่ 2 เรื่องรับรองรายงานการประชุมใหญ่สามัญประจำปี 2559

### มติที่ประชุม รับรองรายงานการประชุมใหญ่สามัญประจำปี 2559

### ระเบียบวาระที่ 3 รายงานกิจการของสหกรณ์ประจำปี 2560

สหกรณ์ออมทรัพย์สาธารณสุขสุพรรณบุรี จำกัด ภายใต้การบริหารงานของคณะกรรมการดำเนินการชุดที่ 29 มีวัตถุประสงค์ที่จะบริหารงานให้มีประสิทธิภาพ และเกิดประโยชน์แก่องค์กรและสมาชิกมากที่สุด ซึ่งการดำเนินงานในรอบปี 2560 เป็นไปด้วยความเหมาะสม มีประสิทธิภาพ และนำมาซึ่งผลประโยชน์ ที่จะกลับคืนสู่สมาชิกในรูปแบบเงินปันผล เงินเฉลี่ยคืนและเงินสวัสดิการต่างๆ ที่จะให้แก่สมาชิก ซึ่งสรุปผลการดำเนินกิจการได้ดังนี้

#### 1.จำนวนสมาชิก ปี 2560

	สมาชิก	สมาชิกสมทบ
สมาชิก ณ วันที่ 30 กันยายน 2559	1,434	67
บวก สมาชิกเข้าใหม่	57	13
หักสมาชิกลาออก/ขาดสมาชิกภาพ	30	14
สมาชิก ณ วันที่ 30 กันยายน 2560	1,461	66

#### 2.ทุนเรือนหุ้น

สหกรณ์ออมทรัพย์สาธารณสุขสุพรรณบุรี จำกัด มีวัตถุประสงค์ที่สำคัญ คือ ส่งเสริมให้สมาชิกรู้จักการออมในรูปแบบของเงินค่าหุ้นการถือหุ้นของสมาชิกเป็นการออมโดยทางอ้อมอีกวิธีหนึ่ง โดยหักค่าหุ้นจาก เงินได้รายเดือนของสมาชิกตามส่วนของรายได้ และการซื้อหุ้นพิเศษ ซึ่งเป็นไปตามระเบียบ ข้อบังคับของสหกรณ์และสมาชิกจะได้ผลตอบแทนจากการสะสมหุ้นรายเดือนในรูปแบบของเงินปันผลเมื่อวันสิ้นปีบัญชีสหกรณ์

สมาชิกสหกรณ์ฯ ให้ความสำคัญต่อการออมในรูปแบบของค่าหุ้น จำนวนทุนเรือนหุ้นที่สมาชิกสะสมไว้ในสหกรณ์ฯ เพิ่มขึ้นดังนี้

ทุนเรือนหุ้น ณ วันที่ 30 กันยายน 2559	จำนวน	467,140,300.00 บาท
ทุนเรือนหุ้น ณ วันที่ 30 กันยายน 2560	จำนวน	499,763,490.00 บาท
เพิ่มขึ้น	จำนวน	32,623,190.00 บาท

#### 3.การให้บริการด้านเงินรับฝาก

การรับเงินฝากจากสมาชิก ในรอบปี 2560 สมาชิกให้ความสำคัญต่อการออมเงินในรูปแบบเงินฝากออมทรัพย์ ดังนี้ (การฝากเงินกับสหกรณ์ฯ ได้รับยกเว้นการเสียภาษีเงินได้จากรายได้ดอกเบี้ยเงินฝาก)

ณ วันที่ 30 กันยายน 2559	จำนวน	255,678,219.13 บาท
ณ วันที่ 30 กันยายน 2560	จำนวน	283,629,581.29 บาท
เพิ่มขึ้น	จำนวน	27,951,362.16 บาท

การรับเงินฝากจากสหกรณ์อื่น ในรอบปี 2560 ดังนี้

ณ วันที่ 30 กันยายน 2559	จำนวน 15,000,000.00 บาท
ณ วันที่ 30 กันยายน 2560	จำนวน 10,000,000.00 บาท

#### 4. การให้บริการเงินกู้แก่สมาชิก

สหกรณ์ออมทรัพย์สาธารณสุขปทุมธานี จำกัด มีวัตถุประสงค์ในการก่อตั้งเพื่อให้ความช่วยเหลือสมาชิกที่มีความเดือดร้อนด้านการเงิน ช่วยเสริมฐานะความเป็นอยู่ของสมาชิกให้ดีขึ้น ประกอบกับสหกรณ์ ไม่มุ่งเน้นผลกำไรจากการดำเนินธุรกรรม จึงกำหนดดอกเบี้ยเงินกู้ให้แก่สมาชิกเป็นไปตามสภาวะการณ์

จากอัตราดอกเบี้ยดังกล่าว สมาชิกยังได้รับเงินคืนจากสหกรณ์ฯ ในรูปของเงินเฉลี่ยคืน ตามผลการดำเนินงานของสหกรณ์ฯ เมื่อวันสิ้นปีอีกด้วย หากที่ประชุมใหญ่อำนวยการจัดสรรกำไรสุทธิประจำปี 2560 ตามที่คณะกรรมการดำเนินการเสนอ สหกรณ์ฯ จะจ่ายเงินเฉลี่ยคืนให้กับสมาชิกร้อยละ 13.35 ดังนั้นสมาชิกจะเสียดอกเบี้ยเงินกู้ให้กับสหกรณ์เพียงร้อยละ 5.85

ในปี พ.ศ.2560 สหกรณ์ฯ ได้ดำเนินการจ่ายเงินกู้ให้แก่สมาชิกแยกตามประเภทดังนี้

ประเภทเงินกู้	ปี 2559		ปี 2560		จำนวนสัญญาเพิ่มขึ้น (ลดลง)	จำนวนเงินเพิ่มขึ้น (ลดลง)
	จำนวนสัญญา	จำนวนเงิน	จำนวนสัญญา	จำนวนเงิน		
เงินกู้ฉุกเฉิน	1,422	83,856,900.00	1,434	98,255,400.00	12	14,398,500.00
เงินกู้สามัญ	293	396,498,800.00	212	293,556,500.00	(81)	(102,942,300.00)
เงินกู้สามัญ โครงการพิเศษ	44	2,267,240.76	26	1,992,011.81	(18)	(275,228.95)

#### 5. ฐานะทางการเงิน

ในรอบปี 2560 สหกรณ์ฯ มีฐานะทางการเงินเปรียบเทียบกับปี 2559 ดังต่อไปนี้

รายการ	ปี 2559	ปี 2560	เพิ่มขึ้น (ลดลง)	ร้อยละ
1. จ่ายเงินกู้แก่สมาชิก	482,622,940.76	393,803,911.81	(88,819,028.95)	(18.40)
2. รับชำระคืนเงินกู้	401,062,802.50	350,268,363.19	(50,794,439.31)	(12.66)
3. เงินให้กู้คงเหลือ	855,368,989.48	898,904,539.10	43,535,549.62	5.09
4. หนี้สินหมุนเวียน	284,574,150.48	318,335,453.30	33,761,302.82	11.86
5. หนี้สินไม่หมุนเวียน	45,183,390.00	35,166,850.00	(10,016,540.00)	(22.17)
6. ทุนเรือนหุ้น	467,140,300.00	499,763,490.00	32,623,190.00	6.98
7. ทุนสำรอง	31,544,680.13	35,660,430.05	4,115,749.92	13.05
8. ทุนดำเนินงานทั้งสิ้น	875,717,406.94	940,994,349.49	65,276,942.55	7.45
9. กำไรสุทธิประจำปี	40,435,853.76	43,869,746.05	3,433,892.29	8.49

6. การใช้ทุนสาธารณประโยชน์ช่วยเหลือสมาชิกและหน่วยราชการต่างๆ

ในรอบปี 2560 สหกรณ์ฯ ได้นำเงินทุนสาธารณประโยชน์เพื่อช่วยเหลือสมาชิกและหน่วยงานราชการต่างๆ ดังนี้

ยอดยกมา 30 กันยายน 2559	จำนวน	1,113,175.37 บาท
บวก รับผิดชอบเพิ่ม	จำนวน	553,727.50 บาท
หัก ใช้จ่ายอื่นๆ	จำนวน	190,000.00 บาท
คงเหลือ ณ 30 กันยายน 2560	จำนวน	1,476,902.87 บาท

ลำดับ	กิจกรรม	จัดโดย / สถานที่	จำนวนเงิน
1	กฐินพระราชทาน/กฐินสามัคคี	- สันนิบาตสหกรณ์แห่งประเทศไทย	500.00
		- วัดพรวนาราม ต.ท่าสะบ้า อ.วังวิเศษ จ.ตรัง	
		- กรมตรวจบัญชีสหกรณ์	1,000.00
		- วัดศรีจันทร์ จ.ขอนแก่น	
		- ชุมนุมสหกรณ์ออมทรัพย์แห่งประเทศไทย จำกัด	500.00
		- วัดท่าม่วง ต.ปากพูน อ.เมือง จ.นครศรีธรรมราช	
		- ชุมนุมสหกรณ์ออมทรัพย์แห่งประเทศไทย	500.00
		- วัดป่าภูเหล็กวนาราม จ.เลย	
		- สหกรณ์ออมทรัพย์มหาวิทยาลัยเกษตรศาสตร์ จำกัด	500.00
		- วัดบ้านใหม่สามัคคี ต.บ้านใหม่ อ.ชัยบาดาล จ.ลพบุรี	
		- สหกรณ์ออมทรัพย์ครูปทุมธานี จำกัด	500.00
		- วัดเขาไทรสายัณห์ อ.ปากช่อง จ.นครราชสีมา	
		- สหกรณ์ออมทรัพย์โรงพยาบาลราชวิถี จำกัด	500.00
		- วัดท่าแม่เจริญธรรม และโรงเรียนบ้านท่าแม่ จ.กาญจนบุรี	
		- สหกรณ์ออมทรัพย์ครูยโสธร จำกัด	500.00
- วัดท่ามงคล บ้านกุดเชียงหมี ต.กุดเชียงหมี อ.เลิงนกทา จ.ยโสธร			
- กรมทรัพยากรธรณี	500.00		
- วัดพระแก้วดอนเต้าสุชาดาราม จ.ลำปาง			
- สมาคมฌาปนกิจสงเคราะห์สมาชิกชุมนุมนสหกรณ์ออมทรัพย์ครูไทย	500.00		
- วัดเกาะหลักพระอารามหลวง อ.เมืองประจวบคีรีขันธ์ จ.ประจวบคีรีขันธ์			
- สหกรณ์ออมทรัพย์มหาวิทยาลัยเกษตรศาสตร์ จำกัด	500.00		
- วัดพิบูลทอง จ.สิงห์บุรี			

ลำดับ	กิจกรรม	จัดโดย / สถานที่	จำนวนเงิน
	กฐินพระราชทาน/กฐินสามัคคี	- สหกรณ์ออมทรัพย์สาธารณสุขจังหวัดมุกดาหาร จำกัด วัดเสี้ยวสวรรค์ จ.มุกดาหาร - สหกรณ์ออมทรัพย์สาธารณสุขกระบี่ จำกัด วัดนาเหนือ ต.นาเหนือ อ.อ่าวลึก จ.กระบี่	500.00 500.00
2	ทอดผ้าป่าสามัคคี สร้างพระอุโบสถ	- กรมตรวจบัญชีสหกรณ์/กทม. วัดห้วยยาง ต.โคกสูง อ.พัฒนานิคม จ.ลพบุรี	500.00
3	ทอดผ้าป่าสามัคคี จัด สร้างอาคารปฏิบัติธรรม 100 ปี	- ชุมนุมสหกรณ์ออมทรัพย์แห่งประเทศไทย จำกัด หอประชุมใหญ่พุทธมณฑล จ.นครปฐม	500.00
4	สนับสนุนข่าวสาร 1 ถึง ร่วมงานมหกรรมการกุศล ผูกพัทธสีมา	- ที่ทำการเจ้าอาวาสวัดราชฎารุณวารี วัดราชฎารุณวารี	500.00
5	สนับสนุนโครงการ บรรพชาสามเณรและ อบรมเยาวชนภาคฤดูร้อน	- สำนักงานโครงการบรรพชาสามเณรภาคฤดูร้อน วัดโพธิ์ศรีสว่าง จ.สุรินทร์	500.00

กิจกรรมด้านการศึกษา / กีฬา มอบทุนการศึกษา อุปกรณ์การเรียนการสอน อุปกรณ์กีฬา อาหารกลางวัน สหกรณ์ร่วมบริจาคเงินทุนสาธารณสุขประโยชน์ ดังนี้

ลำดับ	กิจกรรม	จัดโดย / สถานที่	จำนวนเงิน
1	ทอดผ้าป่าสามัคคี/ ผ้าป่าสามัคคี เพื่อการศึกษา	- สหกรณ์ออมทรัพย์มหาวิทยาลัยสุโขทัยธรรมมาธิราช จำกัด โรงเรียนบ้านคลองทรายบใหญ่ - สหกรณ์ออมทรัพย์สาธารณสุขจังหวัดนครพนม จำกัด วัดป่ากีนรี จ.บึงกาฬ - มูลนิธิสากลเพื่อคนพิการ วัดบวรนิเวศ ราชวรวิหาร กรุงเทพฯ	500.00 500.00 500.00
2	โครงการส่งเสริม การออม	- สำนักงานสหกรณ์จังหวัดปทุมธานี โครงการส่งเสริมการออม “สามฝัน ปันน้ำใจ แก่ผู้ด้อยโอกาส”	3,000.00
3	จัดหาอุปกรณ์ ทางการแพทย์	- สหกรณ์การเกษตรการเกษตรรัตนบุรี จำกัด โรงพยาบาลรัตนบุรี จ.สุรินทร์ - สหกรณ์ออมทรัพย์โรงพยาบาลสงขลา จำกัด โรงพยาบาลสงขลา จ.สงขลา	500.00 500.00
4	สนับสนุนการวิ่งการกุศล	- สถาบันบำบัดรักษาและฟื้นฟูผู้ติดยาเสพติด สถาบันบำบัดรักษาและฟื้นฟูผู้ติดยาเสพติด อ.ธัญบุรี จ.ปทุมธานี	1,000.00

กิจกรรมด้านการศึกษา / กีฬา มอบทุนการศึกษา อุปกรณ์การเรียนการสอน อุปกรณ์กีฬา อาหารกลางวัน สหกรณ์ร่วมบริจาคเงินทุนสาธารณประโยชน์ ดังนี้

ลำดับ	กิจกรรม	จัดโดย / สถานที่	จำนวนเงิน
5	สนับสนุนกิจกรรม CSR “โครงการแต่น้อง โครงการ 3”	- สหกรณ์ออมทรัพย์ครูเชียงใหม่ จำกัด โรงเรียนบ้านตาลเหนือ อ.ฮอด จ.เชียงใหม่	500.00
		- สหกรณ์ออมทรัพย์ครูแพร่ โรงเรียนบ้านห้วยฮ่อม ต.บ้านเวียง อ.ร้องกวาง จ.แพร่	500.00
6	สนับสนุนกิจกรรมเพื่อถวายเป็นพระราชกุศลแด่พระบาทสมเด็จพระปรมินทรมหาภูมิพลอดุลยเดช	- สำนักงานสหกรณ์จังหวัดปทุมธานี บริเวณสวนสราญรมย์	1,000.00
		- ชุมนุมสหกรณ์ออมทรัพย์แห่งประเทศไทย พระที่นั่งดุสิตมหาปราสาท	1,000.00
		- สันนิบาตสหกรณ์แห่งประเทศไทย พระที่นั่งดุสิตมหาปราสาท	1,000.00
7	สนับสนุนเงินช่วยเหลือสหกรณ์ออมทรัพย์ที่ประสบอุทกภัย/ผู้ประสบอุทกภัยน้ำท่วม	- ชุมนุมสหกรณ์ออมทรัพย์แห่งประเทศไทย	1,000.00
		- สหกรณ์ออมทรัพย์ตำรวจสุราษฎร์ธานี จำกัด	500.00
		- สหกรณ์ออมทรัพย์ตำรวจสุราษฎร์ธานี จำกัด	500.00
		- สหกรณ์ออมทรัพย์สาธารณสุขกระบี่ จำกัด	500.00
		- สหกรณ์ออมทรัพย์สาธารณสุขกระบี่ จำกัด	500.00
		- ชมรมสหกรณ์ออมทรัพย์ภาคกลาง โรงแรมบีพี สมิหลา บีช รีสอร์ท สงขลา	1,000.00
- สหกรณ์ออมทรัพย์ครูสกลนคร จำกัด จังหวัดสกลนครและพื้นที่ใกล้เคียง	1,000.00		
8	อบรมเยาวชนภาคฤดูร้อนสนับสนุนโครงการฯ ห่วงใยทหาร-ตำรวจจังหวัดชายแดนใต้	- สหกรณ์ออมทรัพย์พนักงานบริษัทการบินไทย จำกัด สนามกีฬากองทัพบก ถนนวิภาวดีรังสิต	500.00
9	สวัสดิการทุนการศึกษาบุตรสมาชิก	- สหกรณ์ออมทรัพย์สาธารณสุขปทุมธานี จำกัด มอบทุนการศึกษาบุตรสมาชิก ประจำปี 2559 จำนวน 141 ราย	141,000.00
10	สวัสดิการช่วยเหลือสมาชิก และคู่สมรสเสียชีวิต	- สหกรณ์ออมทรัพย์สาธารณสุขปทุมธานี จำกัด มอบเงินช่วยเหลือทำศพสมาชิกและคู่สมรส และ พวงหรีดศพ จำนวน 4 ราย	25,000.00



## 7.ทุนสวัสดิการเพื่อช่วยเหลือสมาชิก

ในปี 2560 สหกรณ์ใช้เงินกองทุนสวัสดิการช่วยเหลือสมาชิกเสียชีวิต จ่ายให้กับผู้รับประโยชน์ จำนวน 2 ราย

ยอดยกมา 30 กันยายน 2559	จำนวน	1,395,000.00	บาท
รับจัดสรรเพิ่ม	จำนวน	700,000.00	บาท
หัก ใช้จ่ายทุนฯ	จำนวน	230,000.00	บาท
ยอดคงเหลือ 30 กันยายน 2560	จำนวน	1,865,000.00	บาท

## 8.ทุนส่งเสริมสวัสดิการสงเคราะห์แก่สมาชิกและครอบครัว

ในปี 2560 สหกรณ์ใช้ทุนสวัสดิการสงเคราะห์แก่สมาชิกและครอบครัวจ่ายให้กับสมาชิกที่เจ็บป่วย รายละ 1,000 บาท จำนวน 33 ราย จำนวนเงิน 33,000 บาท สวัสดิการให้กับสมาชิกที่เกษียณอายุราชการในปี 2559 รายละ 2,000 บาท จำนวน 14 ราย จำนวนเงิน 28,000 บาท และสวัสดิการรับขวัญทายาทใหม่ รายละ 1,000 บาท จำนวน 4 ราย จำนวนเงิน 4,000 บาท

ยอดยกมา 30 กันยายน 2559	จำนวน	1,174,055.99	บาท
รับจัดสรรเพิ่ม	จำนวน	200,00.00	บาท
หัก ใช้จ่ายทุนฯ	จำนวน	65,000.00	บาท
ยอดคงเหลือ 30 กันยายน 2560	จำนวน	1,309,055.99	บาท

## 9.การพัฒนาบุคลากรและการให้บริการแก่สมาชิก

การพัฒนาบุคลากรในปี 2560 สหกรณ์ได้ดำเนินการตามแผนกลยุทธ์ที่กำหนดไว้ โดยสนับสนุนให้คณะกรรมการดำเนินการ เจ้าหน้าที่และสมาชิก เข้ารับการอบรมสัมมนาเพื่อเป็นการพัฒนาศักยภาพนำมาใช้ในการพัฒนาและปรับปรุงการดำเนินงานของสหกรณ์ ดังนี้

ลำดับ	หลักสูตร	หน่วยงานที่จัด
1	ความเสี่ยงและการควบคุมภายในของสหกรณ์ ออมทรัพย์	ชุมนุมสหกรณ์ออมทรัพย์แห่งประเทศไทย จำกัด
2	กรรมการดำเนินการใหม่ รุ่น 22	ชุมนุมสหกรณ์ออมทรัพย์แห่งประเทศไทย จำกัด
3	ผลกระทบของเกณฑ์การดูแลสหกรณ์ออมทรัพย์ต่อ ชสอ.และสหกรณ์สมาชิก	ชุมนุมสหกรณ์ออมทรัพย์แห่งประเทศไทย จำกัด
4	เกณฑ์มาตรฐานการบริหารสหกรณ์ออมทรัพย์	ชุมนุมสหกรณ์ออมทรัพย์แห่งประเทศไทย จำกัด
5	การประชุมเชิงปฏิบัติการสร้างการมีส่วนร่วม	สำนักงานสหกรณ์จังหวัดปทุมธานี
6	ผู้ตรวจสอบกิจการขั้นพื้นฐาน	สำนักงานตรวจบัญชีสหกรณ์

## 10. การมอบทุนการศึกษาให้แก่บุตรของสมาชิก

คณะกรรมการดำเนินการ ได้พิจารณามอบทุนการศึกษาให้แก่บุตรของสมาชิกที่ศึกษาอยู่ในระดับชั้นประถมศึกษา – มัธยมศึกษาตอนปลาย/ประกาศนียบัตรวิชาชีพ ในปีการศึกษา 2560 ทุนละ 1,000 บาท จำนวน 133 ราย โดยใช้เงินทุนสาธารณประโยชน์ จำนวนเงิน 133,000 บาท

## 11. การมอบเงินสวัสดิการสมาชิกเกษียณอายุ

สหกรณ์พิจารณาจ่ายเงินสวัสดิการเกษียณอายุราชการให้กับสมาชิกที่เกษียณอายุในปี 2560 โดยเป็นสมาชิกต่อเนื่องมาแล้วไม่น้อยกว่า 5 ปี จำนวน 18 คน ๆ ละ 2,000 บาท จำนวนเงิน 36,000 บาท ใช้เงินทุนส่งเสริมสวัสดิการสงเคราะห์สมาชิกและครอบครัว

## 12. ระเบียบใหม่ และการแก้ไขเพิ่มเติมระเบียบของสหกรณ์

### ระเบียบใหม่

1. ระเบียบว่าด้วย การให้ทุนสวัสดิการสงเคราะห์สมาชิกและครอบครัว เพื่อสวัสดิการสมาชิกที่ไม่มีบุตร พ.ศ.2560

2. ระเบียบว่าด้วย การตรวจสอบกิจการของสหกรณ์ พ.ศ. 2560

3. ระเบียบสหกรณ์ออมทรัพย์สาธารณสุขสุพรรณบุรี จำกัดว่าด้วย การใช้ทุนสวัสดิการสงเคราะห์สมาชิกและครอบครัวเพื่อสวัสดิการรับขวัญทายาทใหม่ พ.ศ.2560

### ระเบียบที่แก้ไขเพิ่มเติม

1. ระเบียบว่าด้วย กองทุนสวัสดิการเพื่อช่วยเหลือสมาชิก พ.ศ. 2560

2. ระเบียบว่าด้วย การใช้ทุนส่งเสริมสวัสดิการสงเคราะห์สมาชิก พ.ศ. 2560

3. ระเบียบว่าด้วย การใช้ทุนสาธารณประโยชน์เพื่อสงเคราะห์เกี่ยวกับการศพของสมาชิกหรือ

คู่สมรส พ.ศ. 2560

4. ระเบียบว่าด้วย เงินกู้สามัญโครงการพิเศษเพื่อการเที่ยวก่อนผ่อนที่หลัง พ.ศ. 2560

5. ระเบียบว่าด้วย การให้เงินกู้แก่สมาชิกและดอกเบี้ยเงินกู้ พ.ศ. 2560

6. ระเบียบว่าด้วย ค่าใช้จ่ายในการเดินทาง ค่าเบี้ยประชุม และค่าตอบแทน พ.ศ. 2560

7. ระเบียบว่าด้วย เงินฝากออมทรัพย์พิเศษ พ.ศ. 2560

8. ระเบียบว่าด้วย เงินฝากออมทรัพย์และเงินฝากประจำ พ.ศ. 2560

9. ระเบียบว่าด้วย การรับฝากเงินจากสหกรณ์อื่น พ.ศ. 2560

10. ระเบียบว่าด้วย หลักเกณฑ์การจ่ายเงินค่าตอบแทนการดำเนินการหักเงินเดือนนำส่งให้สหกรณ์ พ.ศ. 2560

## ที่ประชุม รับทราบ

## ระเบียบวาระที่ 4 แฉลงรายงานของผู้ตรวจสอบกิจการสหกรณ์ประจำปี 2560

### รายงานการตรวจสอบกิจการ สหกรณ์ออมทรัพย์สาธารณสุขปทุมธานี จำกัด ปี 2560

เรียน ที่ประชุมใหญ่สหกรณ์ออมทรัพย์สาธารณสุขปทุมธานี จำกัด

ตามที่ที่ประชุมใหญ่สามัญสหกรณ์ออมทรัพย์สาธารณสุขปทุมธานี ประจำปี 2559 เมื่อวันที่ 27 พฤศจิกายน 2559 ได้เลือกตั้งข้าพเจ้า และคณะเป็นผู้ตรวจสอบกิจการของสหกรณ์ออมทรัพย์สาธารณสุขปทุมธานี จำกัด สำหรับปีทางบัญชี สิ้นสุดวันที่ 30 กันยายน 2560 ซึ่งข้าพเจ้าและคณะได้ทำการตรวจสอบและรายงานผลการตรวจสอบต่อคณะกรรมการดำเนินการ เป็นประจำทุกเดือนที่เข้าตรวจสอบ นั้น ข้าพเจ้าขอรายงานผลการตรวจสอบกิจการสหกรณ์ออมทรัพย์สาธารณสุขปทุมธานี จำกัด ประจำปี 2560 โดยสรุป ดังนี้

#### 1 วัตถุประสงค์ของการตรวจสอบ

- 1.1 เพื่อตรวจสอบการบริหารงานของคณะกรรมการดำเนินการ
- 1.2 เพื่อตรวจสอบการปฏิบัติงานเกี่ยวกับการบัญชีและการควบคุมการเงิน
- 1.3 เพื่อตรวจสอบการดำเนินงานอื่นๆ ของสหกรณ์

#### 2 ขอบเขตการตรวจสอบ/วิธีการตรวจสอบ

- 2.1 ตรวจสอบความถูกต้องของการบันทึกบัญชีตามเอกสารหลักฐาน
- 2.2 ตรวจสอบการควบคุมการเงินตามระเบียบและข้อกำหนดของสหกรณ์
- 2.3 ตรวจสอบการดำเนินงานตามวัตถุประสงค์ ข้อบังคับ ระเบียบ และมติของที่ประชุม
- 2.4 ตรวจสอบการบริหารงานของคณะกรรมการดำเนินการตามแผนงาน และงบประมาณที่กำหนดไว้

#### 3 ผลการตรวจสอบ

##### 3.1 ด้านการเงินและบัญชี

สหกรณ์มีการจัดทำบัญชีและเอกสารประกอบการลงบัญชี เอกสารจ่ายเงินครบถ้วนถูกต้อง

##### 3.2 ด้านสินเชื่อ

สหกรณ์ได้ดำเนินการให้การกู้เงินประเภทฉุกเฉิน สามัญ และเงินกู้สามัญโครงการพิเศษต่างๆ เป็นไปตามระเบียบข้อบังคับ ของสหกรณ์ออมทรัพย์สาธารณสุขปทุมธานี

#### 4 ข้อเสนอแนะ

- 4.1 ปรับปรุงอาคารสถานที่ เช่น ห้องน้ำ จุดให้บริการสมาชิก ให้มีความสะดวก สบาย ทันสมัย เพื่อบริการสมาชิกได้อย่างมีประสิทธิภาพ และประทับใจ
- 4.2 การตั้งงบประมาณตามโครงการต่าง ๆ เห็นควรให้สอดคล้องกับกิจกรรม และใช้งบประมาณอย่างมีประสิทธิภาพ
- 4.3 เพิ่มช่องทางทางประชาสัมพันธ์ กิจกรรมต่าง ๆ ของสหกรณ์ ฯ ให้แก่สมาชิก

#### 5 คำชมเชย

ตามที่คณะผู้ตรวจสอบกิจการ ฯ ได้เข้าตรวจสอบกิจการ เสนอแนะเกี่ยวกับเรื่องต่างๆ สหกรณ์ ฯ ได้ดำเนินการ ตามที่ คณะผู้ตรวจสอบกิจการเสนอแนะ เรียบร้อยดี และดำเนินการตามแผนงาน/โครงการที่กำหนดไว้

จึงเรียนมาเพื่อโปรดทราบ



(นายอรุณพล สนธิเพชร)

ผู้ตรวจสอบกิจการ



(นางยุบลรัตน์ วาทีตต์พันธุ์)

ผู้ตรวจสอบกิจการ

ที่ประชุม รับทราบ

## ระเบียบวาระที่ 5 พิจารณานุมัติงบประมาณฐานะการเงินและงบกำไรขาดทุน ประจำปี 2560

**ประธาน** เรียนเชิญนางมัทรี เฟ่งซัด ผู้สอบบัญชีสหกรณ์ประจำปี 2560 เสนอรายงานการตรวจสอบบัญชีสหกรณ์ พร้อมทั้งชี้แจงรายละเอียดให้ที่ประชุมใหญ่รับทราบ

**นางมัทรี เฟ่งซัด** เสนอรายงานการตรวจสอบบัญชีสหกรณ์ พร้อมทั้งชี้แจงรายละเอียด ให้ที่ประชุมใหญ่รับทราบ

### รายงานของผู้สอบบัญชี

เสนอ นายทะเบียนสหกรณ์

#### ความเห็น

ข้าพเจ้าได้ตรวจสอบงบการเงินของสหกรณ์ออมทรัพย์สาธารณสุขปทุมธานี จำกัด ซึ่งประกอบด้วยงบแสดงฐานะการเงิน ณ วันที่ 30 กันยายน 2560 งบกำไรขาดทุนและงบกระแสเงินสด สำหรับปีสิ้นสุดวันเดียวกัน และหมายเหตุประกอบงบการเงิน รวมถึงหมายเหตุสรุปนโยบายการบัญชีที่สำคัญ

ข้าพเจ้าเห็นว่า งบการเงินข้างต้นนี้แสดงฐานะการเงินของสหกรณ์ออมทรัพย์สาธารณสุขปทุมธานี จำกัด ณ วันที่ 30 กันยายน 2560 ผลการดำเนินงานและกระแสเงินสด สำหรับปีสิ้นสุดวันเดียวกัน โดยถูกต้องตามที่ควรในสาระสำคัญตามระเบียบนายทะเบียนสหกรณ์

#### เกณฑ์ในการแสดงความเห็น

ข้าพเจ้าได้ปฏิบัติตามตรวจสอบตามมาตรฐานการสอบบัญชีและระเบียบนายทะเบียนสหกรณ์ ความรับผิดชอบของข้าพเจ้าได้กล่าวไว้ ในส่วนของความรับผิดชอบของผู้สอบบัญชีต่อการตรวจสอบงบการเงินในรายงานของข้าพเจ้า ข้าพเจ้ามีความเป็นอิสระจากสหกรณ์และได้ปฏิบัติตามจรรยาบรรณของผู้สอบบัญชีสหกรณ์ตามระเบียบนายทะเบียนสหกรณ์ ข้าพเจ้าเชื่อว่าหลักฐานการสอบบัญชีที่ข้าพเจ้าได้รับเพียงพอและเหมาะสมเพื่อใช้เป็นเกณฑ์ในการแสดงความเห็นของข้าพเจ้า

#### เรื่องสำคัญในการตรวจสอบ

เรื่องสำคัญในการตรวจสอบ คือ เรื่องต่าง ๆ ที่มีนัยสำคัญที่สุดตามดุลยพินิจของผู้ประกอบวิชาชีพของข้าพเจ้าในการตรวจสอบงบการเงินสำหรับงวดปัจจุบัน ข้าพเจ้าได้นำเรื่องเหล่านี้มาพิจารณาในบริบทของการตรวจสอบงบการเงินโดยรวมและในการแสดงความเห็นของข้าพเจ้า ทั้งนี้ ข้าพเจ้าไม่ได้แสดงความเห็นแยกต่างหากสำหรับเรื่องเหล่านี้

เรื่องสำคัญในการตรวจสอบ พร้อมวิธีการตรวจสอบแต่ละเรื่องมีดังต่อไปนี้

เงินฝากสหกรณ์อื่น ตามที่แสดงไว้ในงบแสดงฐานะการเงิน ณ วันที่ 30 กันยายน 2560 สหกรณ์มีเงินฝากสหกรณ์อื่น จำนวน 18,010,000.00 บาท คิดเป็นร้อยละ 1.91 ของสินทรัพย์ทั้งสิ้น ซึ่งเป็นเรื่องสำคัญในการตรวจสอบ เนื่องจากจำนวนเงินมีสาระสำคัญ

ข้าพเจ้าได้สอบถามการถอนเงินฝากและรายได้ดอกเบี้ยเงินฝาก โดยข้าพเจ้าได้ปฏิบัติตามอย่างเป็นอิสระ พบว่าการที่สหกรณ์ผู้รับฝากเงินเสนอจ่ายคืนเงินฝากพร้อมดอกเบี้ยทุกวันสิ้นเดือน มีลักษณะเป็นการกู้ยืมเงิน อีกทั้งการจ่ายดอกเบี้ยทุกวันสิ้นเดือน ก็ไม่เป็นไปตามระเบียบว่าด้วยการรับฝากเงินของสหกรณ์ผู้รับฝากที่ได้รับความเห็นชอบจากนายทะเบียนสหกรณ์ แต่ทั้งนี้ยังไม่ส่งผลกระทบต่อสหกรณ์แต่อย่างใด

## เรื่องอื่น

งบการเงินของสหกรณ์ออมทรัพย์สาทรณสุขพทุมธานี จำกัด สำหรับปีสิ้นสุดวันที่ 30 กันยายน 2559 ที่นำมาเปรียบเทียบตรวจสอบโดยผู้สอบบัญชีอื่น ซึ่งแสดงความเห็นแบบไม่มีเงื่อนไข ตามรายงานลงวันที่ 25 ตุลาคม 2559

### ความรับผิดชอบของคณะกรรมการดำเนินการสหกรณ์ต้องบการเงิน

คณะกรรมการดำเนินการสหกรณ์มีหน้าที่รับผิดชอบในการจัดทำและการนำเสนองบการเงินเหล่านี้ โดยถูกต้องตามที่ควร ตามระเบียบนายทะเบียนสหกรณ์ และรับผิดชอบเกี่ยวกับการควบคุมภายในที่ คณะกรรมการดำเนินการสหกรณ์พิจารณาว่าจำเป็นเพื่อให้สามารถจัดทำงบการเงิน ที่ปราศจากการแสดง ข้อมูลที่ขัดต่อข้อเท็จจริงอันเป็นสาระสำคัญ ไม่ว่าจะเกิดจากการทุจริตหรือข้อผิดพลาด

ในการจัดทำงบการเงิน คณะกรรมการดำเนินการสหกรณ์รับผิดชอบในการประเมินความสามารถของสหกรณ์ในการดำเนินงานต่อเนื่อง การเปิดเผยเรื่องที่เกี่ยวข้องกับการดำเนินงานต่อเนื่องในกรณีที่ไม่มีเรื่องดังกล่าว และการใช้เกณฑ์การบัญชีสำหรับการดำเนินงานต่อเนื่อง เว้นแต่คณะกรรมการดำเนินการสหกรณ์มีความตั้งใจที่จะเลิกสหกรณ์หรือหยุดดำเนินงานหรือไม่สามารถดำเนินงานต่อเนื่องต่อไปได้

### ความรับผิดชอบของผู้สอบบัญชีต่อการตรวจสอบงบการเงิน

การตรวจสอบของข้าพเจ้ามีวัตถุประสงค์เพื่อให้ได้ความเชื่อมั่นอย่างสมเหตุสมผลว่างบการเงิน โดยรวมปราศจากการแสดงข้อมูลที่ขัดต่อข้อเท็จจริงอันเป็นสาระสำคัญหรือไม่ ไม่ว่าจะเกิดจากการทุจริตหรือข้อผิดพลาด และเสนอรายงานของผู้สอบบัญชี ซึ่งรวมความเห็นของข้าพเจ้าอยู่ด้วย ความเชื่อมั่นอย่างสมเหตุสมผล คือ ความเชื่อมั่นในระดับสูงแต่ไม่ได้เป็นการรับประกันว่าการปฏิบัติงานตรวจสอบตามมาตรฐานการสอบบัญชีและระเบียบนายทะเบียนสหกรณ์จะสามารถตรวจพบข้อมูลที่ขัดต่อข้อเท็จจริงอันเป็นสาระสำคัญที่มีอยู่ได้เสมอไป ข้อมูลที่ขัดต่อข้อเท็จจริงอาจเกิดจากการทุจริตหรือข้อผิดพลาดและถือว่ามีสาระสำคัญเมื่อคาดการณ์ได้อย่างสมเหตุสมผลว่า รายการที่ขัดต่อข้อเท็จจริงแต่ละรายการหรือทุกรายการรวมกันจะมีผลต่อการตัดสินใจทางเศรษฐกิจของผู้ใช้งบการเงินจากการใช้งบการเงินเหล่านี้

ในการตรวจสอบของข้าพเจ้าตามมาตรฐานการสอบบัญชีและระเบียบนายทะเบียนสหกรณ์ ข้าพเจ้าได้ใช้ดุลยพินิจและการสังเกตและสงสัยเยี่ยงผู้ประกอบวิชาชีพตลอดการตรวจสอบ การปฏิบัติงานของข้าพเจ้า รวมถึง

◎ ระบุและประเมินความเสี่ยงจากการแสดงข้อมูลที่ขัดต่อข้อเท็จจริงอันเป็นสาระสำคัญในงบการเงิน ไม่ว่าจะเกิดจากการทุจริตหรือข้อผิดพลาด ออกแบบและปฏิบัติงานตามวิธีการตรวจสอบเพื่อตอบสนองต่อความเสี่ยงเหล่านั้น และได้หลักฐานการสอบบัญชีที่เพียงพอและเหมาะสมเพื่อเป็นเกณฑ์ในการแสดงความเห็นของข้าพเจ้า ความเสี่ยงที่ไม่พบข้อมูลที่ขัดต่อข้อเท็จจริงอันเป็นสาระสำคัญซึ่งเป็นผลมาจากการทุจริตจะสูงกว่าความเสี่ยงที่เกิดจากข้อผิดพลาด เนื่องจากการทุจริตอาจเกี่ยวกับการสมรู้ร่วมคิด การปลอมแปลงเอกสารหลักฐาน การตั้งใจละเว้นการแสดงผลข้อมูล การแสดงผลข้อมูลที่ไม่ตรงตามข้อเท็จจริงหรือการแทรกแซงการควบคุมภายใน

๑) ทำความเข้าใจในระบบการควบคุมภายในที่เกี่ยวข้องกับการตรวจสอบ เพื่อออกแบบวิธีการตรวจสอบที่เหมาะสมกับสถานการณ์ แต่ไม่ใช่เพื่อวัตถุประสงค์ในการแสดงความเห็นต่อความมีประสิทธิภาพของการควบคุมภายในของสหกรณ์

๒) ประเมินความเหมาะสมของนโยบายการบัญชีที่คณะกรรมการดำเนินการสหกรณ์ใช้และความสมเหตุสมผลของประมาณการทางบัญชีและการเปิดเผยข้อมูลที่เกี่ยวข้องซึ่งจัดทำขึ้น โดยคณะกรรมการดำเนินการสหกรณ์

๓) สรุปลักษณะความเหมาะสมของการใช้เกณฑ์การบัญชีสำหรับการดำเนินงานต่อเนื่องของคณะกรรมการดำเนินการสหกรณ์ และจากหลักฐานการสอบบัญชีที่ได้รับว่า มีความไม่แน่นอนที่มีสาระสำคัญเกี่ยวกับเหตุการณ์หรือสถานการณ์ที่อาจเป็นเหตุให้เกิดข้อสงสัยอย่างมีนัยสำคัญต่อความสามารถของสหกรณ์ในการดำเนินงานต่อเนื่องหรือไม่ ถ้าข้าพเจ้าได้ข้อสรุปว่ามีความไม่แน่นอนที่มีสาระสำคัญ ข้าพเจ้าต้องให้ข้อสังเกตไว้ในรายงานของผู้สอบบัญชีของข้าพเจ้าถึงการเปิดเผยข้อมูลที่เกี่ยวข้องในงบการเงิน หรือถ้าการเปิดเผยดังกล่าวไม่เพียงพอ ความเห็นของข้าพเจ้าจะเปลี่ยนแปลงไป ข้อสรุปของข้าพเจ้าขึ้นอยู่กับหลักฐานการสอบบัญชีที่ได้รับจนถึงวันที่ในรายงานของผู้สอบบัญชีของข้าพเจ้า อย่างไรก็ตาม เหตุการณ์หรือสถานการณ์ในอนาคตเป็นเหตุให้สหกรณ์ต้องหยุดการดำเนินงานต่อเนื่องได้

๔) ประเมินการนำเสนอ โครงสร้างและเนื้อหาของงบการเงินโดยรวม รวมถึงการเปิดเผยข้อมูลที่เกี่ยวข้องตลอดจนประเมินว่างบการเงินแสดงรายการและเหตุการณ์ที่เกิดขึ้น โดยถูกต้องตามที่ควรหรือไม่

ข้าพเจ้าได้สื่อสารกับคณะกรรมการดำเนินการสหกรณ์เกี่ยวกับขอบเขตและช่วงเวลาของการตรวจสอบตามที่ได้วางแผนไว้ ประเด็นที่มีนัยสำคัญที่พบจากการตรวจสอบ รวมถึงข้อบกพร่องที่มีนัยสำคัญในระบบการควบคุมภายในซึ่งข้าพเจ้าได้พบในระหว่างการตรวจสอบของข้าพเจ้า

จากเรื่องทั้งหลายที่สื่อสารกับคณะกรรมการดำเนินการสหกรณ์ ข้าพเจ้าได้พิจารณาเรื่องต่างๆ ที่มีนัยสำคัญที่สุดในการตรวจสอบงบการเงินในงวดปัจจุบันและกำหนดเป็นเรื่องสำคัญในการตรวจสอบ ข้าพเจ้าได้อธิบายเรื่องเหล่านี้ไว้ในรายงานของผู้สอบบัญชี เว้นแต่กฎหมายหรือข้อบังคับห้ามไม่ให้เปิดเผยเรื่องดังกล่าวต่อสาธารณะหรือสถานการณ์ที่ยากที่จะเกิดขึ้น ข้าพเจ้าพิจารณาว่าไม่ควรสื่อสารเรื่องดังกล่าวในรายงานของข้าพเจ้า เพราะการกระทำดังกล่าวสามารถคาดการณ์ได้อย่างสมเหตุสมผลว่ามีผลกระทบในทางลบมากกว่าผลประโยชน์ที่ผู้มีส่วนได้เสียสาธารณะจะได้จากการสื่อสารดังกล่าว



(นางมัทรี เพ่งชัด)

ผู้สอบบัญชี

86/133 หมู่ 16 ซอย 1 ถนนวิภาวดีรังสิต

อำเภอคำตากล้า จังหวัดปทุมธานี 12130

โทร 0 2532 1904

วันที่ 19 ตุลาคม 2560

รายงานผลการตรวจสอบบัญชี  
สหกรณ์ออมทรัพย์สาธารณสุขปทุมธานี จำกัด  
จังหวัดปทุมธานี  
สำหรับปีสิ้นสุดวันที่ 30 กันยายน 2560

\*\*\*\*\*

เรียน นายทะเบียนสหกรณ์

ตามที่นายทะเบียนสหกรณ์ได้แต่งตั้งให้ข้าพเจ้าเป็นผู้สอบบัญชีสหกรณ์ออมทรัพย์สาธารณสุขปทุมธานี จำกัด สำหรับปีสิ้นสุดวันที่ 30 กันยายน 2560 นั้น ข้าพเจ้าได้ตรวจสอบและแสดงความเห็นในรายงานของผู้สอบบัญชีอย่างไม่มีเงื่อนไข ลงวันที่ 19 ตุลาคม 2560 ข้าพเจ้าขอรายงานผลการตรวจสอบบัญชีในเรื่องที่สำคัญ ดังต่อไปนี้

1. ข้อสังเกตจากการตรวจสอบ

1.1 การควบคุมภายใน

1) สหกรณ์มีการกำหนดระเบียบไว้เป็นแนวทางในการปฏิบัติงานเพียงพอและเหมาะสมแก่การดำเนินงาน การปฏิบัติงานเป็นไปตามระเบียบที่กำหนดไว้

2) สหกรณ์มีการแบ่งส่วนงานและการกำหนดหน้าที่ความรับผิดชอบของเจ้าหน้าที่ไว้เหมาะสม มีการควบคุมการปฏิบัติงานตามขั้นตอน เจ้าหน้าที่ที่มีความรู้ความสามารถในการปฏิบัติงานได้ดี

3) คณะกรรมการดำเนินการและฝ่ายจัดการของสหกรณ์ มีความรู้ความสามารถในการบริหารงานและปฏิบัติงานได้ดี สหกรณ์ได้มีการกำหนดแผนงานและประมาณการรายได้ ค่าใช้จ่ายไว้คือที่ประชุมใหญ่สามัญประจำปี ผลการดำเนินงานคิดเป็นร้อยละ 81.03 ของเป้าหมายที่กำหนดไว้ ค่าใช้จ่ายในการดำเนินงานด้วยเฉลี่ยอยู่ภายในงบประมาณที่ได้รับอนุมัติจากที่ประชุมใหญ่

4) การจัดทำบัญชีและรายงานทางการเงิน สหกรณ์บันทึกบัญชีโดยใช้โปรแกรมระบบบัญชีคอมพิวเตอร์ พัฒนาโดยกรมตรวจบัญชีสหกรณ์ แบบเชื่อมโยง เต็มระบบ การจัดทำบัญชีเรียบร้อยเป็นปัจจุบัน มีเอกสารหลักฐานประกอบการบันทึกบัญชีเหมาะสม

1.2 การปฏิบัติที่ขัดแย้งทางผลประโยชน์ บุคคลและกิจการที่เกี่ยวข้องกัน ไม่มี

2. ความเสี่ยงที่อาจเกิดขึ้น

2.1 ความเสี่ยงด้านเครดิต

สหกรณ์ให้สินเชื่อแก่สมาชิก โดยมีสมาชิกค้ำประกันหนี้เงินกู้ยืมเป็นส่วนใหญ่ โดยเงินกู้ยืมกำหนดให้ผู้ค้ำประกันซึ่งเป็นสมาชิกของสหกรณ์สามารถค้ำประกันหนี้ได้ร้อยละ 8 สัญญา และ

กำหนดงวดชำระหนี้เป็นระยะเวลายาวนานถึง 240 งวด ผ่อนชำระหนี้เงินกู้ได้ถึงอายุ 75 ปี ผู้กู้มีเงินได้รายเดือนคงเหลือหลังจากหักชำระหนี้เงินกู้ทุกประเภทแล้วไม่น้อยกว่าร้อยละ 10 ของเงินได้รายเดือน อาจก่อให้เกิดความเสี่ยงที่ผู้กู้และผู้ค้ำประกันจะไม่สามารถชำระหนี้ได้

## 2.2 ความเสี่ยงด้านสภาพคล่อง

สหกรณ์ดำรงสินทรัพย์สภาพคล่อง เป็นไปตามระเบียบที่กำหนด ไม่ส่งผลกระทบต่อการดำเนินงานของสหกรณ์แต่อย่างใด

## 2.3 ความเสี่ยงด้านเงินลงทุนของสหกรณ์

สหกรณ์นำเงิน ไปลงทุน โดยการซื้อหุ้นกับชุมนุมสหกรณ์ออมทรัพย์แห่งประเทศไทย จำกัด และชุมนุมสหกรณ์สาธารณสุขไทย จำกัด การลงทุนเป็นไปตามกฎหมายที่กำหนด

สหกรณ์มีการนำเงินฝากไว้กับสหกรณ์อื่น ได้แก่ ชุมชนสหกรณ์ออมทรัพย์แห่งประเทศไทย จำกัด และสหกรณ์ออมทรัพย์ข้าราชการส่วนท้องถิ่นปทุมธานี จำกัด ยังไม่พบปัญหาด้านสภาพคล่องของสหกรณ์ผู้รับฝากเงิน เว้นแต่ การฝากเงินกับสหกรณ์ออมทรัพย์ข้าราชการส่วนท้องถิ่นปทุมธานี จำกัด ไม่เป็นไปตามระเบียบการรับฝากเงินจากสหกรณ์อื่นที่ได้รับความเห็นชอบจากนายทะเบียนสหกรณ์ กล่าวคือ มีการยักยอกเงินฝากและดอกเบี้ยทุกวันสิ้นเดือน โดยระเบียบฯ กำหนดจ่ายดอกเบี้ยทบต้นเงิน ณ วันสิ้นปีทางบัญชีของสหกรณ์ผู้รับฝากเงิน

## 3. เรื่องอื่น ๆ

สหกรณ์มีลูกหนี้ตามคำพิพากษา ยอดยกมาจำนวน 3,083,428.24 บาท ระหว่างปีได้รับชำระคืน จำนวน 17,089.94 บาท คงเหลือในวันสิ้นปี จำนวน 3,066,338.30 บาท การชำระหนี้ไม่เป็นไปตามเงื่อนไขที่กำหนด สหกรณ์ได้ตั้งค่าเผื่อหนี้สงสัยจะสูญลูกหนี้ตามคำพิพากษาไว้แล้วเต็มจำนวน อย่างไรก็ตาม สหกรณ์ได้แต่งตั้งอนุกรรมการติดตามและนำเสนอข้อที่ประชุมคณะกรรมการดำเนินการเพื่อทราบเป็นประจำทุกเดือน และอยู่ระหว่างบังคับคดีขายทรัพย์สินทอดตลาด

๒๓๕.

(นางมัทรี เพ่งชัด)

ผู้สอบบัญชี

86/133 หมู่ 16 ซอย 1 ถนนวิภาวดีรังสิต

อำเภอลำลูกกา จังหวัดปทุมธานี 12130

โทร 0 2532 1904

วันที่ 19 ตุลาคม 2560



รายงานผลการประเมินชั้นคุณภาพการควบคุมภายใน  
สหกรณ์ออมทรัพย์สาธารณสุขชุมพวงธานี จำกัด  
สำหรับปีสิ้นสุดวันที่ 30 กันยายน 2560

	<u>ระดับชั้นคุณภาพ</u>
ส่วนที่ 1 สภาพแวดล้อมการควบคุม	ดีมาก
ส่วนที่ 2 ความเสี่ยงและกิจกรรมควบคุม	ดีมาก
ด้านการเงินการบัญชี	ดีมาก
ธุรกิจสินเชื่อ	ดีมาก
ธุรกิจเงินรับฝาก	ดี
เงินลงทุนในสหกรณ์	ดีมาก
ที่ดิน อาคารและอุปกรณ์	ดีมาก
เจ้าหนี้เงินกู้	ดีมาก
สมาชิกและทุนเรือนหุ้น	ดีมาก
ส่วนที่ 3 ระบบข้อมูลสารสนเทศ และการสื่อสาร	ดีมาก
ส่วนที่ 4 ระบบการติดตามและประเมินผล	ดีมาก
สรุปการประเมินจัดชั้นคุณภาพ	ดีมาก

โดย นางมัทรี เฟ่งซัด ผู้สอบบัญชี ภาคเอกชน

20 ตุลาคม 2560

สหกรณ์ออมทรัพย์สาธารณสุขปทุมธานี จำกัด  
งบแสดงฐานะการเงิน  
ณ วันที่ 30 กันยายน 2560

สินทรัพย์	หมายเหตุ	ปี 2560 (บาท)	ปี 2559 (บาท)
<b>สินทรัพย์หมุนเวียน</b>			
เงินสดและเงินฝากธนาคาร	2	6,708,086.76	7,428,053.65
เงินฝากออมทรัพย์พิเศษ สอ.ข้าราชการส่วนท้องถิ่นปทุมธานี จก.		18,010,000.00	9,440,000.00
เงินลงทุนระยะสั้น	3	14,000,000.00	0.00
เงินให้กู้ยืมระยะสั้น	4	121,203,152.49	113,079,922.27
ลูกหนี้ระยะสั้น - สุทธิ	5	54,343.92	60,694.88
ดอกเบี้ยเงินให้กู้ค้างรับ		51,249.63	107,232.53
สินทรัพย์หมุนเวียนอื่น	6	<u>34,538.40</u>	<u>26,128.65</u>
<b>รวมสินทรัพย์หมุนเวียน</b>		<b><u>160,061,371.20</u></b>	<b><u>130,142,031.98</u></b>
<b>สินทรัพย์ไม่หมุนเวียน</b>			
เงินลงทุนระยะยาว	3	1,794,500.00	1,744,500.00
เงินให้กู้ยืมระยะยาว	4	777,701,386.61	742,289,067.21
ลูกหนี้ระยะยาว - สุทธิ	5	668,061.88	711,903.77
ที่ดิน อาคารและอุปกรณ์ - สุทธิ	7	628,857.80	689,723.98
สิทธิการใช้ซอฟต์แวร์		108,000.00	0.00
ซอฟต์แวร์ระหว่างดำเนินการ		0.00	67,500.00
สินทรัพย์ไม่หมุนเวียนอื่น	8	<u>32,172.00</u>	<u>72,680.00</u>
<b>รวมสินทรัพย์ไม่หมุนเวียน</b>		<b><u>780,932,978.29</u></b>	<b><u>745,575,374.96</u></b>
<b>รวมสินทรัพย์</b>		<b><u>940,994,349.49</u></b>	<b><u>875,717,406.94</u></b>

31/10/60

	หมายเหตุ	ปี 2560	ปี 2559
<b>หนี้สินและทุนของสหกรณ์</b>			
<b>หนี้สินหมุนเวียน</b>			
เงินรับฝาก	9	293,629,581.29	270,678,219.13
ค่าบำรุงสันนิบาตสหกรณ์แห่งประเทศไทยค้างจ่าย		10,000.00	0.00
ส่วนของหนี้สินไม่หมุนเวียนที่ถึงกำหนดชำระภายในหนึ่งปี	11	23,820,000.00	11,400,000.00
หนี้สินหมุนเวียนอื่น	10	875,872.01	2,495,931.35
<b>รวมหนี้สินหมุนเวียน</b>		<b>318,335,453.30</b>	<b>284,574,150.48</b>
<b>หนี้สินไม่หมุนเวียน</b>			
เงินกู้ยืมระยะยาว	11	33,460,000.00	43,700,000.00
หนี้สินไม่หมุนเวียนอื่น	12	1,706,850.00	1,483,390.00
<b>รวมหนี้สินไม่หมุนเวียน</b>		<b>35,166,850.00</b>	<b>45,183,390.00</b>
<b>รวมหนี้สิน</b>		<b>353,502,303.30</b>	<b>329,757,540.48</b>
<b>ทุนของสหกรณ์</b>			
ทุนเรือนหุ้น (มูลค่าหุ้นละ 10.00 บาท)		499,763,490.00	467,140,300.00
ทุนสำรอง		35,660,430.07	31,544,680.13
ทุนสะสมตามข้อบังคับ ระเบียบและอื่น ๆ	13	8,198,380.07	6,839,032.57
ค่าไรสุทธิประจำปี		43,869,746.05	40,435,853.76
<b>รวมทุนของสหกรณ์</b>		<b>587,492,046.19</b>	<b>545,959,866.46</b>
<b>รวมหนี้สินและทุนของสหกรณ์</b>		<b>940,994,349.49</b>	<b>875,717,406.94</b>

หมายเหตุประกอบงบการเงินเป็นส่วนหนึ่งของงบการเงินนี้

(ลงชื่อ)



( นายแพทย์สุรัตน์ สุขประเสริฐ )

ประธานกรรมการ

(ลงชื่อ)



( นายเดชา ใจระห้อย )

เลขานุการ

วันที่ 19 ตุลาคม 2560

สหกรณ์ออมทรัพย์สาธารณสุขปทุมธานี จำกัด  
งบกำไรขาดทุน  
สำหรับปีสิ้นสุดวันที่ 30 กันยายน 2560

	ปี 2560		ปี 2559	
	บาท	%	บาท	%
<b>รายได้ดอกเบี้ยและผลตอบแทนจากเงินลงทุน</b>				
ดอกเบี้ยรับเงินให้กู้	59,044,370.46	98.41	57,307,264.41	99.49
ดอกเบี้ยรับเงินฝาก	804,489.27	1.34	118,260.59	0.21
ผลตอบแทนเงินลงทุน	151,545.82	0.25	179,511.58	0.31
<b>รวมรายได้ดอกเบี้ยและผลตอบแทนจากเงินลงทุน</b>	<b>60,000,405.55</b>	<b>100</b>	<b>57,605,036.58</b>	<b>100</b>
<b>ค่าใช้จ่ายดอกเบี้ยและเงินลงทุน</b>				
ดอกเบี้ยจ่ายเงินรับฝาก	8,511,227.55	14.19	9,009,210.92	15.64
ดอกเบี้ยจ่ายเงินกู้ยืมระยะยาว	2,657,679.82	4.43	3,481,425.68	6.04
<b>รวมค่าใช้จ่ายดอกเบี้ยและเงินลงทุน</b>	<b>11,168,907.37</b>	<b>18.62</b>	<b>12,490,636.60</b>	<b>21.68</b>
<b>รายได้ดอกเบี้ยและผลตอบแทนจากการลงทุนสุทธิ</b>	<b>48,831,498.18</b>	<b>81.38</b>	<b>45,114,399.98</b>	<b>78.32</b>
<b>รวม รายได้อื่น</b>				
ค่าธรรมเนียมแรกเข้า	3,500.00	0.01	3,200.00	0.01
ดอกเบี้ยรับลูกหนี้อื่น	57,521.65	0.10	65,034.09	0.11
ค่าธรรมเนียมเงินฝาก	1,000.00	0.00	1,500.00	0.00
รายได้เบ็ดเตล็ด	11,737.79	0.02	35,447.85	0.06
<b>รวมรายได้อื่น</b>	<b>73,759.44</b>	<b>0.13</b>	<b>105,181.94</b>	<b>0.18</b>
<b>หัก ค่าใช้จ่ายในการดำเนินงาน</b>				
<b>ค่าใช้จ่ายเกี่ยวกับเจ้าหน้าที่</b>				
เงินเดือน/เงินประจำตำแหน่ง	1,640,040.00	2.74	1,511,610.00	2.62
ค่าล่วงเวลา	429,372.05	0.71	381,704.40	0.66
ค่าเบี้ยเลี้ยงพาหนะ	58,806.00	0.10	63,072.00	0.11
สำรองบำเหน็จเจ้าหน้าที่	223,460.00	0.37	249,210.00	0.43
ค่าสวัสดิการเจ้าหน้าที่	23,887.00	0.04	30,989.25	0.05
เงินสมทบประกันสังคมและกองทุนทดแทน	52,835.00	0.09	51,763.50	0.09
<b>รวมค่าใช้จ่ายเกี่ยวกับเจ้าหน้าที่</b>	<b>2,428,400.05</b>	<b>4.05</b>	<b>2,288,349.15</b>	<b>3.97</b>

	ปี 2560		ปี 2559	
	บาท	%	บาท	%
<b>ค่าใช้จ่ายเกี่ยวกับอาคารและอุปกรณ์</b>				
ค่าเสื่อมราคาอุปกรณ์ - เครื่องใช้สำนักงาน	67,716.18	0.11	66,397.68	0.11
ค่าปรับปรุงอาคารสำนักงานตัดจ่าย	40,508.00	0.07	43,438.00	0.08
สิทธิการใช้ซอฟต์แวร์ตัดจ่าย	27,000.00	0.05	0.00	0.00
ค่าซ่อมแซมบำรุงรักษาทรัพย์สิน	8,555.00	0.01	13,276.51	0.02
<b>รวมค่าใช้จ่ายเกี่ยวกับอาคารและอุปกรณ์</b>	<b>143,779.18</b>	<b>0.24</b>	<b>123,112.19</b>	<b>0.21</b>
<b>ค่าใช้จ่ายดำเนินงานอื่น</b>				
ค่าเบี้ยประชุม	195,500.00	0.33	188,500.00	0.33
ค่ารับรอง	49,780.96	0.08	44,300.55	0.08
ค่าเครื่องเขียนแบบพิมพ์	75,879.10	0.13	74,903.80	0.13
ค่าใช้จ่ายในการประชุมใหญ่	1,570,569.97	2.62	1,522,896.55	2.64
ค่าตอบแทนผู้ช่วยเหลืองานสหกรณ์	88,100.00	0.15	73,500.00	0.13
ค่าตอบแทนกรรมการ/ที่ปรึกษา	130,400.00	0.22	130,400.00	0.23
ค่าตอบแทนผู้ตรวจสอบกิจการ	42,000.00	0.07	36,000.00	0.06
ค่าธรรมเนียมสอบบัญชี	65,000.00	0.11	65,000.00	0.11
ค่าเบี้ยเลี้ยงพาหนะ	14,082.00	0.02	47,076.00	0.08
ค่าธรรมเนียม / อากร	84,068.26	0.14	54,993.44	0.09
ค่าโทรศัพท์ / สื่อสาร	26,565.71	0.04	28,642.75	0.05
ค่าน้ำ - ไฟฟ้า	59,162.60	0.10	62,232.37	0.11
ค่าใช้จ่ายในการดำเนินคดี	20,780.00	0.03	3,285.00	0.01
ค่าภาษีโรงเรือน/ภาษีป้าย	1,569.00	0.00	1,569.00	0.00
หนี้สงสัยจะสูญ - ลูกหนี้ระหว่างดำเนินคดี	0.00	0.00	(290,000.00)	(0.50)
หนี้สงสัยจะสูญ - ลูกหนี้ตามคำพิพากษา	(17,089.94)	(0.03)	277,329.84	0.48
ค่าใช้จ่ายอื่น	56,964.68	0.10	51,637.52	0.09
<b>รวมค่าใช้จ่ายดำเนินงานอื่น</b>	<b>2,463,332.34</b>	<b>4.11</b>	<b>2,372,266.82</b>	<b>4.12</b>
<b>รวมค่าใช้จ่ายในการดำเนินงาน</b>	<b>5,035,511.57</b>	<b>8.39</b>	<b>4,783,728.16</b>	<b>8.30</b>
<b>กำไรสุทธิ</b>	<b>43,869,746.05</b>	<b>73.12</b>	<b>40,435,853.76</b>	<b>70.19</b>

สหกรณ์ออมทรัพย์สาธารณสุขปทุมธานี จำกัด  
งบกระแสเงินสด  
สำหรับปีสิ้นสุดวันที่ 30 กันยายน 2560

	ปี 2560	ปี 2559
	บาท	(บาท)
<b>กระแสเงินสดจากกิจกรรมดำเนินงาน</b>		
กำไรสุทธิ	43,869,746.05	40,435,853.76
รายการปรับปรุงเพื่อกระทบยอดกำไรสุทธิเป็นเงินสดสุทธิ		
จากกิจกรรมดำเนินงาน		
ค่าเสื่อมราคาอุปกรณ์ - เครื่องใช้สำนักงาน	67,716.18	66,397.68
หนี้สงสัยจะสูญ - ลูกหนี้อื่น	(17,089.94)	(12,670.16)
สิทธิการใช้ซอฟต์แวร์ตัดจ่าย	27,000.00	0.00
ค่าปรับปรุงอาคารสำนักงานตึกบัญชา	40,508.00	43,438.00
ค่าใช้จ่ายค้างจ่าย	590,710.96	755,229.12
ดอกเบี้ยเงินให้กู้ค้างรับ	(51,249.63)	(107,232.53)
ดอกเบี้ยเงินฝากค้างรับ	(4,233.48)	(6,776.40)
ผลตอบแทนเงินลงทุนค้างรับ	(1,015.06)	0.00
สำรองบำเหน็จเจ้าหน้าที่	223,460.00	249,210.00
ค่าเครื่องเขียนแบบพิมพ์ใช้ไป	<u>75,879.10</u>	<u>74,903.80</u>
กำไรจากการดำเนินงานก่อนการเปลี่ยนแปลง	44,821,432.18	41,498,353.27
<b>ในสินทรัพย์และหนี้สินดำเนินงาน</b>		
<b>สินทรัพย์ดำเนินงาน</b>		
เงินสดจ่ายลูกหนี้เงินกู้ฉุกเฉิน	(98,255,400.00)	(84,005,400.00)
เงินสดรับจากลูกหนี้เงินกู้ฉุกเฉิน	96,463,433.85	76,238,151.23
เงินสดจ่ายลูกหนี้เงินกู้สามัญ	(293,556,500.00)	(396,498,800.00)
เงินสดรับจากลูกหนี้เงินกู้สามัญ	251,708,500.03	314,919,907.01
เงินสดจ่ายลูกหนี้เงินกู้โครงการพิเศษ	(1,992,011.81)	(2,274,240.76)
เงินสดรับจากลูกหนี้เงินกู้โครงการพิเศษ	2,096,428.31	4,449,695.03

	ปี 2560	ปี 2559
เงินสดจ่ายเงินยืมโดยตรง	(2,183,459.00)	(2,356,450.00)
เงินสดรับจากเงินยืมโดยตรง	2,183,459.00	2,356,450.00
เงินสดรับจากลูกหนี้ขาดสมาชิกภาพ	50,192.85	47,095.75
เงินสดรับจากลูกหนี้ตามคำพิพากษา	17,089.94	15,670.16
เงินสดจ่ายลูกหนี้ตามคำพิพากษา	0.00	(3,000.00)
เงินสดรับดอกเบี้ยเงินให้กู้ยืม	107,232.53	141,825.53
เงินสดรับดอกเบี้ยเงินฝากค้างรับ	6,776.40	8,922.67
เงินสดรับผลตอบแทนเงินลงทุนค้างรับ	0.00	1,315.07
เงินสดจ่ายซื้อเครื่องเขียนแบบพิมพ์	(85,816.71)	(72,542.58)
เงินสดจ่ายเงินรอเรียกคืน	0.00	(3,600.00)
เงินสดรับเงินรอเรียกคืน	0.00	4,895.31
<b>หนี้สินดำเนินงาน</b>		
เงินสดจ่ายค่าใช้จ่ายค้างจ่าย	(890,286.64)	(774,293.38)
เงินสดจ่ายภาษีเงินได้หัก ณ ที่จ่าย	(65,299.31)	(51,533.43)
เงินสดรับภาษีเงินได้หัก ณ ที่จ่าย	64,272.82	52,732.69
เงินสดจ่ายเงินประกันสังคมรอนำส่ง	(51,525.00)	(85,176.00)
เงินสดรับเงินประกันสังคมรอนำส่ง	51,550.00	81,051.00
เงินสดรับเงินเก็บเกินรอจ่ายคืน	8,614,112.38	15,919,509.64
เงินสดจ่ายเงินเก็บเกินรอจ่ายคืน	(9,876,136.06)	(15,017,355.97)
เงินสดรับเงินรอดตรวจสอบ	104,729.00	3,466,674.29
เงินสดจ่ายเงินรอดตรวจสอบ	<u>(102,028.16)</u>	<u>(3,445,446.55)</u>
<b>เงินสดสุทธิได้มาจาก (ใช้ไปใน) กิจกรรมดำเนินงาน</b>	<b><u>(769,253.40)</u></b>	<b><u>(45,385,590.02)</u></b>

	ปี 2560	ปี 2559
<b>กระแสเงินสดจากกิจกรรมลงทุน</b>		
เงินสดจ่ายซื้อตัวสัญญาใช้เงิน ชสอ. แห่งประเทศไทย จก.	(239,000,000.00)	(374,000,000.00)
เงินสดรับจากการไถ่ถอนตัวสัญญาใช้เงิน ชสอ. แห่งประเทศไทย จก.	225,000,000.00	379,000,000.00
เงินสดจ่ายซื้อหุ้น ชสอ. สาธารณสุขไทย จก.	(50,000.00)	0.00
เงินสดจ่ายซื้ออุปกรณ์ - เครื่องใช้สำนักงาน	(6,850.00)	(70,088.00)
เงินสดจ่ายค่าซอฟต์แวร์	(67,500.00)	0.00
เงินสดจ่ายค่าซอฟต์แวร์ระหว่างดำเนินการ	0.00	(67,500.00)
เงินสดรับเงินประกันสัญญาจ้างซอฟต์แวร์	0.00	6,750.00
<b>เงินสดสุทธิได้มาจาก (ใช้ไปใน) กิจกรรมลงทุน</b>	<b><u>(14,124,350.00)</u></b>	<b><u>4,869,162.00</u></b>
<b>กระแสเงินสดจากกิจกรรมจัดหาเงิน</b>		
เงินสดรับเงินกู้ยืมระยะยาว	58,000,000.00	147,000,000.00
เงินสดจ่ายชำระหนี้เงินกู้ยืมระยะยาว	(55,820,000.00)	(179,273,425.93)
เงินสดรับจากเงินรับฝาก	124,760,541.96	178,904,725.19
เงินสดจ่ายคืนเงินรับฝาก	(101,809,179.80)	(115,553,126.97)
เงินสดจ่ายค่านำร่องสันนิบาตสหกรณ์แห่งประเทศไทย	0.00	(10,000.00)
เงินสดจ่ายปันผล	(25,027,339.67)	(22,078,366.85)
เงินสดจ่ายเจียดคืน	(7,561,325.98)	(6,908,150.94)
เงินสดจ่ายโบนัสกรรมการและเจ้าหน้าที่	(1,657,870.00)	(1,268,698.33)
เงินสดรับจากทุนเรือนหุ้น	48,810,370.00	61,433,700.00
เงินสดจ่ายคืนทุนเรือนหุ้น	(16,187,180.00)	(16,187,180.00)
เงินสดจ่ายทุนสาธารณประโยชน์	(190,000.00)	(277,400.00)
เงินสดจ่ายทุนศึกษาอบรม	(279,380.00)	(248,645.00)
เงินสดจ่ายทุนสวัสดิการสงเคราะห์สมาชิก	(65,000.00)	(58,000.00)
เงินสดจ่ายทุนช่วยเหลือสมาชิก	(230,000.00)	(400,000.00)
<b>เงินสดสุทธิได้มาจาก (ใช้ไปใน) กิจกรรมจัดหาเงิน</b>	<b><u>22,743,636.51</u></b>	<b><u>45,075,431.17</u></b>
<b>เงินสดสุทธิเพิ่มขึ้น (ลดลง)</b>	<b>7,850,033.11</b>	<b>4,559,003.15</b>
<b>เงินสด ณ วันต้นปี</b>	<b><u>16,868,053.65</u></b>	<b><u>12,309,050.50</u></b>
<b>เงินสด ณ วันสิ้นปี</b>	<b><u>24,718,086.76</u></b>	<b><u>16,868,053.65</u></b>



**สหกรณ์ออมทรัพย์สาธารณสุขปทุมธานี จำกัด**  
**หมายเหตุประกอบงบการเงิน**  
**สำหรับปีสิ้นสุดวันที่ 30 กันยายน 2560**

**1 สรุปนโยบายการบัญชีที่สำคัญ**

- 1.1 สหกรณ์บันทึกบัญชีตามเกณฑ์คงค้าง
- 1.2 สหกรณ์รับรู้รายได้ดอกเบี้ยตามเกณฑ์สัดส่วนของเวลา ส่วนจำนวนรายได้จะเท่ากับอัตราดอกเบี้ยคูณด้วยจำนวนเงินต้นที่ค้างชำระตามระยะเวลาที่กู้ยืม
- 1.3 เงินลงทุนระยะสั้นและเงินลงทุนระยะยาวเป็นเงินลงทุนในหลักทรัพย์ที่ไม่อยู่ในความต้องการของตลาด แสดงด้วยราคาทุน
- 1.4 สหกรณ์ตั้งค่าเผื่อนหนี้สงสัยจะสูญตามหลักเกณฑ์ที่กำหนดไว้ในระเบียบนายทะเบียนสหกรณ์ ว่าด้วยการจัดขึ้นคุณภาพลูกหนี้เงินกู้และการเผื่อนหนี้สงสัยจะสูญ พ.ศ. 2544
- 1.5 ค่าเสื่อมราคาอุปกรณ์สำนักงาน คำนวณโดยวิธีเส้นตรงในอัตราที่นายทะเบียนสหกรณ์กำหนด ทั้งนี้ ยกเว้นที่ดิน
- 1.6 สหกรณ์ได้ราคาวัสดุคงเหลือ / ของใช้สิ้นเปลืองตามราคาทุน
- 1.7 ค่าใช้จ่ายรอการตัดบัญชี ตัดจ่ายเป็นรายปีระยะเวลา 5 ปี
- 1.8 ค่าซ่อมบำรุง ค่าซ่อมแซม รวมทั้งการซื้อมาเปลี่ยนแทนสำหรับทรัพย์สินรายการย่อย ๆ ถือเป็นค่าใช้จ่ายหักจากรายได้ การต่อเติมหรือเพิ่มเติมรายการอาคารและอุปกรณ์รายใหญ่ ๆ ถือเป็นราคาทุนของทรัพย์สิน
- 1.9 เงินสดในงบกระแสเงินสด หมายถึง เงินสดในมือ เงินฝากธนาคารและเงินฝากสหกรณ์อื่นทุกประเภท

**2 เงินสดและเงินฝากธนาคาร ประกอบด้วย**

	ปี 2560 (บาท)	ปี 2559 (บาท)
เงินสด	272.25	231.50
เงินฝากธนาคาร		
กระแสรายวัน	1,000.00	1,000.00
ออมทรัพย์	<u>6,706,814.51</u>	<u>7,426,822.15</u>
รวม	<u><u>6,708,086.76</u></u>	<u><u>7,428,053.65</u></u>

**3 เงินลงทุน ประกอบด้วย**

	ปี 2560 (บาท)	ปี 2559 (บาท)
	ราคาทุน	ราคาทุน
เงินลงทุนระยะสั้น		
เงินลงทุนที่ไม่อยู่ในความต้องการของตลาด		
ตัวสัญญาใช้เงิน บสอ.แห่งประเทศไทย จำกัด	<u>14,000,000.00</u>	<u>0.00</u>
รวมเงินลงทุนระยะสั้น	<u><u>14,000,000.00</u></u>	<u><u>0.00</u></u>
เงินลงทุนระยะยาว		
เงินลงทุนที่ไม่อยู่ในความต้องการของตลาด		
หุ้น บสอ.แห่งประเทศไทย จำกัด	1,744,000.00	1,744,000.00
หุ้น บสอ.สาธารณสุขไทย จำกัด	<u>50,500.00</u>	<u>500.00</u>
รวมเงินลงทุนระยะยาว	<u><u>1,794,500.00</u></u>	<u><u>1,744,500.00</u></u>

**4 เงินให้กู้ยืม ประกอบด้วย**

	ปี 2560 (บาท)		ปี 2559 (บาท)	
	ระยะสั้น	ระยะยาว	ระยะสั้น	ระยะยาว
เงินให้กู้ยืม - ปกติ				
ลูกหนี้เงินกู้ฉุกเฉิน	24,570,297.29	6,211,907.62	22,876,187.39	6,114,051.37
ลูกหนี้เงินกู้สามัญ	95,466,595.17	767,797,930.79	88,908,803.69	732,507,722.30
ลูกหนี้เงินกู้โครงการพิเศษ	<u>1,166,260.03</u>	<u>3,691,548.20</u>	<u>1,294,931.19</u>	<u>3,667,293.54</u>
รวมเงินให้กู้ยืม - ปกติ	<u>121,203,152.49</u>	<u>777,701,386.61</u>	<u>113,079,922.27</u>	<u>742,289,067.21</u>

**5 ลูกหนี้ - สุทธิ ประกอบด้วย**

	ปี 2560 (บาท)		ปี 2559 (บาท)	
	ระยะสั้น	ระยะยาว	ระยะสั้น	ระยะยาว
ลูกหนี้ขาดสมาชิกภาพ	54,343.92	668,061.88	60,694.88	711,903.77
ลูกหนี้ตามคำพิพากษา	<u>3,066,338.30</u>	<u>0.00</u>	<u>3,083,428.24</u>	<u>0.00</u>
รวม	3,120,682.22	668,061.88	3,144,123.12	711,903.77
หัก ค่าเผื่อนหนี้สงสัยจะสูญ	<u>3,066,338.30</u>	<u>0.00</u>	<u>3,083,428.24</u>	<u>0.00</u>
ลูกหนี้ - สุทธิ	<u>54,343.92</u>	<u>668,061.88</u>	<u>60,694.88</u>	<u>711,903.77</u>

ณ วันที่ 30 กันยายน 2560 ค่าเผื่อนหนี้สงสัยจะสูญข้างต้น ได้แก่ค่าเผื่อนหนี้สงสัยจะสูญลูกหนี้ตามคำพิพากษาทั้งจำนวน

**6 สินทรัพย์หมุนเวียนอื่น ประกอบด้วย**

	ปี 2560 (บาท)	ปี 2559 (บาท)
ดอกเบี้ยตามคำพิพากษาค้างรับ	268,475.06	268,475.06
หัก ค่าเผื่อนหนี้สงสัยจะสูญ - ดบ.ตามคำพิพากษาค้างรับ	<u>268,475.06</u>	<u>268,475.06</u>
ดอกเบี้ยตามคำพิพากษาค้างรับ - สุทธิ	0.00	0.00
วัสดุคงเหลือ	29,289.86	19,352.25
ดอกเบี้ยเงินฝากค้างรับ	4,233.48	6,776.40
ผลตอบแทนเงินลงทุนค้างรับ	<u>1,015.06</u>	<u>0.00</u>
รวม	<u>34,538.40</u>	<u>26,128.65</u>

**7 ที่ดิน อาคารและอุปกรณ์ - สุทธิ ประกอบด้วย**

	ปี 2560 (บาท)	ปี 2559 (บาท)
ที่ดิน	495,000.00	495,000.00
อาคาร	1.00	1.00
เครื่องใช้สำนักงาน	<u>133,856.80</u>	<u>194,722.98</u>
รวม	<u>628,857.80</u>	<u>689,723.98</u>

**8 สินทรัพย์ไม่หมุนเวียนอื่น ประกอบด้วย**

	ปี 2560 (บาท)	ปี 2559 (บาท)
ค่าปรับปรุงอาคารสำนักงานรอตัดจ่าย	28,320.00	68,828.00
เงินมัดจำค่าเช่าเครื่องถ่ายเอกสาร	<u>3,852.00</u>	<u>3,852.00</u>
รวม	<u>32,172.00</u>	<u>72,680.00</u>

9 เงินรับฝาก ประกอบด้วย

	ปี 2560 (บาท)	ปี 2559 (บาท)
เงินรับฝาก - สมาชิก		
เงินรับฝากออมทรัพย์	505,472.79	517,471.78
เงินรับฝากออมทรัพย์พิเศษ	283,124,108.50	255,160,747.35
รวม	<u>283,629,581.29</u>	<u>255,678,219.13</u>
เงินรับฝาก - สหกรณ์อื่น		
เงินรับฝากประจำ	10,000,000.00	15,000,000.00
รวม	<u>10,000,000.00</u>	<u>15,000,000.00</u>
รวมเงินรับฝาก	<u>293,629,581.29</u>	<u>270,678,219.13</u>

10 หนี้สินหมุนเวียนอื่น ประกอบด้วย

	ปี 2560 (บาท)	ปี 2559 (บาท)
ค่าใช้จ่ายค้างจ่าย	424,510.96	724,086.64
เงินมีนผลและเงินเฉลี่ยคืนค้างจ่าย	34,542.30	94,701.63
ภาษีเงินได้หัก ณ ที่จ่าย	187.99	1,214.48
เงินประกันสังคมรอนำส่ง	4,300.00	4,275.00
เงินเก็บเกินร่อยจ่ายคืน	313,756.32	1,575,780.00
เงินร่อยจ่ายคืนค่าหุ้น	6,400.00	6,400.00
เงินรอดตรวจสอบ	92,174.44	89,473.60
รวม	<u>875,872.01</u>	<u>2,495,931.35</u>

11 เงินกู้ยืมระยะยาว ประกอบด้วย

	ปี 2560 (บาท)		ปี 2559 (บาท)	
	ถึงกำหนดชำระ		ถึงกำหนดชำระ	
	ภายใน 1 ปี	เกิน 1 ปี	ภายใน 1 ปี	เกิน 1 ปี
เงินกู้ยืม	<u>23,820,000.00</u>	<u>33,460,000.00</u>	<u>11,400,000.00</u>	<u>43,700,000.00</u>
รวม	<u>23,820,000.00</u>	<u>33,460,000.00</u>	<u>11,400,000.00</u>	<u>43,700,000.00</u>

เงินกู้ยืมคงเหลือ ณ วันที่ 30 กันยายน 2560 มีรายละเอียดประกอบ ดังนี้

- กู้ยืมเงินจากสหกรณ์ออมทรัพย์โรงพยาบาลตำรวจ จำกัด วงเงินกู้ 115,000,000.00 บาท อัตราดอกเบี้ย

ร้อยละ 3.75 ต่อปี กำหนดชำระคืนต้นเงินกู้เป็นงวดรายเดือน ๆ ละ 1,985,000.00 บาท พร้อมดอกเบี้ย ชำระเสร็จสิ้น

ภายในวันที่ 30 กรกฎาคม 2564 คณะกรรมการดำเนินการค้าประกัน สันนิษฐานหนี้คงเหลือ จำนวน 57,280,000.00 บาท

ดอกเบี้ยค้างชำระ จำนวน 5,884.93 บาท

12 หนี้สินไม่หมุนเวียนอื่น ประกอบด้วย

	0.00	0.00
เงินประกันสัญญาจ้าง	6,750.00	6,750.00
สำรองบำเหน็จเจ้าหน้าที่	<u>1,700,100.00</u>	<u>1,476,640.00</u>
รวม	<u>1,706,850.00</u>	<u>1,483,390.00</u>

13. **ทุนสะสมตามข้อบังคับ ระเบียบและอื่น ๆ ประกอบด้วย**

	ปี 2560 (บาท)	ปี 2559 (บาท)
ทุนสาธารณประโยชน์	1,476,902.87	1,113,175.37
ทุนเพื่อการศึกษาอบรมทางสหกรณ์	1,216,387.50	895,767.50
ทุนสวัสดิการช่วยเหลือสมาชิก	1,865,000.00	1,395,000.00
ทุนส่งเสริมสวัสดิการสงเคราะห์สมาชิก	1,309,055.99	1,174,055.99
ทุนสะสมเพื่อขยายกิจการและกองทุนต่าง ๆ	1,268,000.00	1,258,000.00
ทุนรักษาระดับอัตราเงินปันผล	<u>1,063,033.71</u>	<u>1,003,033.71</u>
รวม	<u>8,198,380.07</u>	<u>6,839,032.57</u>

14. **การดำรงสินทรัพย์สภาพคล่องของสหกรณ์**

ระหว่างปี สหกรณ์ดำรงสินทรัพย์สภาพคล่อง เป็นไปตามกฎกระทรวง ว่าด้วยการดำรงสินทรัพย์สภาพคล่องของสหกรณ์ พ.ศ. 2550 และประกาศกระทรวงเกษตรและสหกรณ์ เรื่องกำหนดอัตราการดำรงสินทรัพย์สภาพคล่องของสหกรณ์ ลงวันที่ พ.ศ. 2550 ซึ่งกำหนดให้สหกรณ์ดำรงสินทรัพย์สภาพคล่องเฉลี่ยรายเดือนไม่ต่ำกว่าร้อยละหนึ่งของยอดเงินฝากทั้งหมด

15. สหกรณ์ได้รับการแต่งตั้งให้เป็นศูนย์ประสานงานสมาคมอานันท์สงเคราะห์สมาชิกสหกรณ์ออมทรัพย์สาธารณสุขไทย จำกัด และสมาคมอานันท์สงเคราะห์สหกรณ์สมาชิกของชุมนุมสหกรณ์ออมทรัพย์แห่งประเทศไทย จำกัด โดยแยกการบันทึกรายการบัญชีและการเงินต่างหากจากระบบบัญชีของสหกรณ์

มติที่ประชุม รับทราบ

## ระเบียบวาระที่ 6 พิจารณานุมัติจัดสรรกำไรสุทธิของสหกรณ์ประจำปี 2560

ประธาน คณะกรรมการดำเนินการ ได้พิจารณาและมีมติ เสนอรายละเอียดการจัดสรรกำไรสุทธิประจำปี 2560 จำนวน 43,869,746.05 บาท (สี่สิบสามล้านแปดแสนหกหมื่นเก้าพันเจ็ดร้อยสี่สิบบาทห้าสตางค์) พร้อมทั้งชี้แจงรายละเอียดให้ที่ประชุมใหญ่พิจารณานุมัติ

### การจัดสรรกำไรสุทธิประจำปี 2560

รายการ	จำนวน (บาท)	ร้อยละ
1. ทูลสำรองไม่น้อยกว่าร้อยละ 10 ของกำไรสุทธิ	4,439,963.01	10.12
2. ค่าบำรุงสันนิบาตสหกรณ์แห่งประเทศไทย	30,000.00	0.07
3. เงินปันผลให้แก่สมาชิกร้อยละ 5.71 ของทุนเรือนหุ้น	27,222,101.95	62.05
4. เงินเฉลี่ยคืนให้แก่สมาชิกร้อยละ 13.35 ของดอกเบียร์รับ	7,846,834.69	17.89
5. เงินโบนัสคณะกรรมการ/เจ้าหน้าที่ไม่เกินร้อยละ 10 ของกำไรสุทธิ	1,800,000.00	4.10
6. ทุนรักษาระดับเงินปันผลไม่เกินร้อยละ 2 ของทุนเรือนหุ้น	60,000.00	0.14
7. ทุนสาธารณประโยชน์ไม่เกินร้อยละ 10 ของกำไรสุทธิ	560,846.40	1.28
8. ทุนเพื่อขยายกิจการหรือกองทุนต่าง ๆ	10,000.00	0.02
9. ทุนเพื่อการศึกษาอบรมทางสหกรณ์ไม่เกินร้อยละ 10 ของกำไรสุทธิ	1,200,000.00	2.74
10. ทุนสวัสดิการสงเคราะห์แก่สมาชิกและครอบครัว	300,000.00	0.68
11. กองทุนสวัสดิการช่วยเหลือสมาชิก	400,000.00	0.91
<b>รวม</b>	<b>43,869,746.05</b>	<b>100.00</b>

ผลการจัดสรรกำไรสุทธิ ประจำปี 2560	จำนวนเงิน(บาท)	ร้อยละ
1. กลับคืนสู่สมาชิกเป็นเงินปันผลและเงินเฉลี่ยคืน	35,068,936.64	79.94
2. จัดสรรเป็นทุนสำรอง	4,439,963.01	10.12
3. จัดสรรเป็นทุนต่างๆ เพื่อประโยชน์แก่สมาชิก	2,530,846.40	5.77
4. จัดสรรเป็นโบนัสของคณะกรรมการและเจ้าหน้าที่	1,800,000.00	4.10
5. จัดสรรเป็นค่าบำรุงสันนิบาตสหกรณ์	30,000.00	0.07
<b>รวม</b>	<b>43,869,746.05</b>	<b>100.00</b>

### มติที่ประชุม ออนุมัติ

ระเบียบวาระที่ 7 พิจารณากำหนดวงเงินกู้ยืมหรือค้ำประกันของสหกรณ์ประจำปี 2561

ตามข้อบังคับของสหกรณ์ออมทรัพย์สาธารณสุขสุพรรณบุรี จำกัด ข้อ 57(6) ให้อำนาจที่ประชุมใหญ่เป็นผู้พิจารณากำหนดวงเงินซึ่งสหกรณ์อาจกู้ยืมหรือค้ำประกัน เพื่อใช้ในการดำเนินกิจการของสหกรณ์ฯ คณะกรรมการดำเนินการได้พิจารณาเพื่อให้เกิดความคล่องตัวและสภาพคล่องในการดำเนินกิจการ สามารถรองรับความต้องการของสมาชิกในการขอรับบริการธุรกรรมทางการเงิน

ดังนั้นสำหรับปี 2561 จึงขออนุมัติกำหนดวงเงินกู้ยืมหรือค้ำประกันของสหกรณ์ จำนวน 588,000,000.00 บาท (ห้าร้อยแปดสิบล้านบาทถ้วน)

(เกณฑ์กำกับดูแลสหกรณ์ออมทรัพย์และสหกรณ์เครดิตยูเนียนที่ผ่าน คพช. เมื่อวันที่ 21 มิถุนายน 2560 ด้านเกณฑ์การกำกับความเสี่ยงด้านเครดิต กำหนดความสามารถในการก่อหนี้ของสหกรณ์ อัตราส่วนหนี้สินทั้งสิ้นต่อหุ้นบวกทุนสำรอง ไม่เกินกว่า 1.5 เท่า และให้สหกรณ์นำเงินรับฝากทั้งหมดมารวมคำนวณเป็นหนี้สินของสหกรณ์)

### มติที่ประชุม อนุมัติ

ระเบียบวาระที่ 8 เรื่องพิจารณาอนุมัติแผนงานและงบประมาณรายจ่าย ประจำปี 2561

แผนงาน

1. รับสมัครสมาชิกใหม่ 80 คน (สมาชิก 65 สมาชิกสมทบ 15 คน)
2. รับฝากเงิน 100,000,000.00 บาท
3. ให้เงินกู้ 300,000,000.00 บาท

งบประมาณรายรับและรายจ่าย ประจำปี 2561

รายการ	จำนวนเงิน (บาท)	หมายเหตุ
<b>ประมาณการรายรับ</b>		
1. ดอกเบี้ยรับจากเงินให้กู้	63,000,000.00	■ รับดอกเบี้ยเงินให้กู้ ร้อยละ 6.75 ต่อปี
2. ดอกเบี้ยรับจากเงินฝาก	670,000.00	■ ดอกเบี้ยรับเงินฝากธนาคาร/สหกรณ์อื่น
3. ผลตอบแทนเงินลงทุน	160,000.00	■ รายได้ดอกเบี้ยตัวสัญญาใช้เงิน/เงินปันผลหุ้น
4. ค่าธรรมเนียมสมาชิกแรกเข้า	4,000.00	■ รับสมาชิกใหม่จำนวน 80 คน
5. อื่นๆ	80,000.00	■ รายได้อื่นๆ
<b>รวมประมาณการรายรับ</b>	<b>63,914,000.00</b>	
<b>ประมาณการรายจ่าย</b>		
1. ดอกเบี้ยจ่ายเงินรับฝาก	10,000,000.00	■ ดอกเบี้ยเงินรับฝากสมาชิก ร้อยละ 3.00 ต่อปี
2. ดอกเบี้ยจ่ายเงินรับฝาก สหกรณ์อื่น	2,100,000.00	■ ดอกเบี้ยเงินรับฝากสหกรณ์อื่น ร้อยละ 3.50 ต่อปี
3. ดอกเบี้ยจ่ายเงินกู้ยืม	1,060,000.00	■ ดอกเบี้ยเงินกู้ยืมสหกรณ์อื่นร้อยละ 3.75 ต่อปี
4. ค่าใช้จ่ายดำเนินงาน	7,941,540.00	■ ข้อมูลจากงบประมาณรายจ่ายปี 2561
<b>รวมประมาณการรายจ่าย</b>	<b>21,101,540.00</b>	
<b>ประมาณการกำไรสุทธิ</b>	<b>42,812,460.00</b>	

งบประมาณรายจ่ายประจำปี 2561 (รายละเอียดหน้าถัดไป)

งบประมาณรายจ่ายในการดำเนินงานของสหกรณ์ ประจำปี 2561

รายการรายจ่าย	ปี 2560		ปี 2561	รายละเอียดประกอบ งบประมาณปี 2561
	งบประมาณ	จ่ายจริง	งบประมาณ	
<b>1. ค่าใช้จ่ายเกี่ยวกับเจ้าหน้าที่</b>				
1.1 เงินเดือน	1,690,000.00	1,640,040.00	1,760,000.00	■ เงินเดือนเจ้าหน้าที่ 5 คน คนงาน 1 คน
			800,000.00	■ จัดจ้างผู้จัดการ 1 คน เจ้าหน้าที่ 1 คน
1.2 ค่าล่วงเวลา	400,000.00	429,372.05	350,000.00	■ เจ้าหน้าที่ปฏิบัติงานนอกเวลาทำการ กรณีต้องปฏิบัติงานเลยเวลาทำการปกติและ ที่มีความจำเป็นเร่งด่วน
1.3 ค่าใช้จ่ายในการเดินทางไปอบรม ประชุม สัมมนา	100,000.00	58,806.00	100,000.00	■ ค่าใช้จ่ายในการเดินทางไปอบรม ประชุม สัมมนา ปฏิบัติงานนอกที่ทำการสหกรณ์
1.4 สวัสดิการเจ้าหน้าที่	50,000.00	23,887.00	50,000.00	■ ค่ารักษาพยาบาลเจ้าหน้าที่/ครอบครัว ■ การศึกษาบุตรเจ้าหน้าที่ ■ สวัสดิการอื่นๆ
1.5 กองทุนทดแทนประกันสังคม	70,000.00	52,835.00	110,000.00	■ เงินสมทบกองทุนทดแทนและประกันสังคม เจ้าหน้าที่ตามกฎหมายกำหนด
1.6 สารองบำเหน็จเจ้าหน้าที่	277,320.00	223,460.00	262,140.00	■ สารองบำเหน็จเจ้าหน้าที่ตามระเบียบฯ
<b>รวม</b>	<b>2,587,320.00</b>	<b>2,428,400.05</b>	<b>3,432,140.00</b>	
<b>2. ค่าใช้จ่ายเกี่ยวกับ อาคารและอุปกรณ์</b>				
2.1 ค่าเสื่อมราคาอุปกรณ์-เครื่องใช้ สำนักงาน	70,000.00	67,716.18	70,000.00	■ ค่าสึกหรออุปกรณ์-เครื่องใช้สำนักงานประจำปี
			30,000.00	■ ค่าสึกหรออุปกรณ์-เครื่องใช้สำนักงานประจำปี (ตัดจ่ายเป็นรายปี จำนวน 10 ปี ร้อยละ 10)
			81,800.00	■ ค่าสึกหรออุปกรณ์-เครื่องใช้สำนักงานประจำปี (อุปกรณ์ต่อพ่วงโปรแกรมสหกรณ์ ตัดจ่ายเป็น รายปี จำนวน 5 ปี ร้อยละ 20 ของราคาอุปกรณ์ ต่อพ่วงโปรแกรมสหกรณ์ ราคา 409,000 บาท )
2.2 ค่าปรับปรุงสำนักงานตัดจ่าย	50,000.00	40,508.00	50,000.00	■ ค่าปรับปรุงสำนักงานตัดจ่ายประจำปี
			500,000.00	■ ค่าปรับปรุงจัดซื้อสำนักงานและปรับปรุง หรือ ปรับปรุงต่อเติมอาคารเดิม ราคา 5,000,000 บาท (ค่าใช้จ่ายตัดจ่ายเป็นรายปี จำนวน 10 ปี ร้อย ละ 10 ของราคาสำนักงานและปรับปรุง หรือ ปรับปรุงต่อเติมอาคารเดิม)
2.3 สิทธิการใช้ซอฟต์แวร์ตัดจ่าย	0.00	27,000.00	27,000.00	■ ค่าปรับปรุง สิทธิการใช้ซอฟต์แวร์ตัดจ่าย(เว็บ ไซด์สหกรณ์)
			278,200.00	■ ค่าปรับปรุง สิทธิการใช้ซอฟต์แวร์ตัดจ่าย โปรแกรมสหกรณ์ ราคา 1,391,000 บาท ตัด ค่าใช้จ่ายเป็นรายปี จำนวน 5 ปี ร้อยละ 20 ของ ราคาโปรแกรมสหกรณ์)

รายการรายจ่าย	ปี 2560		ปี 2561	รายละเอียดประกอบ งบประมาณปี 2561
	งบประมาณ	จ่ายจริง	งบประมาณ	
2.4 ค่าซ่อมแซมบำรุงรักษาทรัพย์สิน	50,000.00	8,555.00	50,000.00	■ สำหรับซ่อมแซมทรัพย์สินที่ชำรุด และค่าบำรุงรักษาเครื่องปรับอากาศ 5 ตัว
<b>รวม</b>	<b>170,000.00</b>	<b>143,779.18</b>	<b>1,087,000.00</b>	
<b>3. ค่าใช้จ่ายดำเนินงานอื่น</b>				
3.1 ค่าเบี้ยประชุม	405,000.00	195,500.00	465,000.00	■ ค่าเบี้ยประชุมสำหรับคณะกรรมการดำเนินการและผู้ที่เกี่ยวข้องเข้าร่วมประชุม
3.2 ค่ารับรอง	100,000.00	49,780.96	60,000.00	■ เป็นค่าอาหารเครื่องดื่มรับรองกรรมการและบุคคลผู้ทำประโยชน์และเยี่ยมชมสหกรณ์
3.3 ค่าเครื่องเขียนแบบพิมพ์และ ค่าวัสดุสำนักงาน	150,000.00	75,879.10	150,000.00	■ โบนัสรับเงิน แบบพิมพ์ และวัสดุสิ้นเปลือง
3.4 ค่าใช้จ่ายวันประชุมใหญ่	1,830,000.00	1,570,569.97	1,800,000.00	ค่าใช้จ่ายในวันประชุมใหญ่สามัญ ■ เบี้ยประชุมสมาชิกท่านละ 1,000 บาท ■ ค่าพิมพ์รายงานการประชุมใหญ่ประจำปี ■ ค่าธรรมเนียมโอนเงินปันผลเงินเฉลี่ยคืน ■ ค่าตอบแทนผู้ปฏิบัติงาน ■ ค่ารับรองสมาชิกที่มาร่วมประชุมใหญ่ ■ ค่าใช้จ่ายอื่นๆ ในวันประชุมใหญ่
3.5 ค่าตอบแทนผู้ช่วยเหลือสหกรณ์	102,000.00	88,100.00	100,000.00	■ ค่าตอบแทนตัวแทนหักเงินนำส่งสหกรณ์
3.6 ค่าตอบแทนกรรมการ	80,400.00	80,400.00	80,400.00	■ ค่าตอบแทนคณะกรรมการอำนวยการ
3.7 ค่าตรวจสอบกิจการ	42,000.00	42,000.00	40,000.00	■ ค่าตอบแทนผู้ตรวจสอบกิจการ
3.8 ค่าธรรมเนียมสอบบัญชีสหกรณ์	65,000.00	65,000.00	70,000.00	■ ค่าธรรมเนียมสอบบัญชี ตามกฎหมาย
3.9 ค่าใช้จ่ายในการเดินทางไปอบรม ประชุม สัมมนา	100,000.00	14,082.00	100,000.00	■ ค่าใช้จ่ายในการเดินทางไปอบรม ประชุม สัมมนา ผู้ที่สหกรณ์เชิญร่วมงานตามความจำเป็น
3.10 ค่าตอบแทนที่ปรึกษา	50,000.00	50,000.00	50,000.00	■ ค่าตอบแทนที่ปรึกษาสหกรณ์
3.11 ค่าธรรมเนียมธนาคาร ค่าอาคารสมุดปีและบริการอื่น	100,000.00	84,068.26	100,000.00	■ ค่าธรรมเนียมธนาคาร ค่าสมุดเช็ค ค่าอาคารสมุดปีในสังฆารประชาสัมพันธ์ หนังสือยืนยันยอดหุ้น และเงินรับฝากคงเหลือ และค่าบริการส่งจดหมายลงทะเบียนทางไปรษณีย์
3.12 ค่าโทรศัพท์/สื่อสาร	35,000.00	26,565.71	35,000.00	■ ค่าโทรศัพท์ ■ ค่าอินเทอร์เน็ต ■ ค่าส่งข้อความผ่านโทรศัพท์เคลื่อนที่
3.13 ค่าน้ำ - ค่าไฟฟ้า	69,000.00	59,162.60	65,000.00	■ ค่าน้ำประปาและค่ากระแสไฟฟ้า
3.14 ค่าใช้จ่ายในการดำเนินคดี	200,000.00	20,780.00	200,000.00	■ ค่าทนายความ ค่าฤชาธรรมเนียมและค่าใช้จ่ายศาล



รายการรายจ่าย	ปี 2560		ปี 2561	รายละเอียดประกอบ งบประมาณปี 2561
	งบประมาณ	จ่ายจริง	งบประมาณ	
3.15 ค่าเบี้ยประกันภัย	1,000.00	766.11	5,000.00	■ ค่าเบี้ยประกันภัยอาคารสำนักงานสหกรณ์
3.16 ค่าภาษีโรงเรือน/ภาษีป้าย	2,000.00	1,569.00	2,000.00	■ ค่าภาษีโรงเรือน/ภาษีป้าย
3.17 ค่าใช้จ่ายทั่วไป	140,000.00	56,198.57	100,000.00	■ ค่าเช่าเครื่องถ่ายเอกสาร ■ ค่าบริการระบบ ktb corporate online ■ ค่าบริการระบบเว็บไซต์ ■ ค่าใช้จ่ายทั่วไปที่ไม่มีในรายงานข้างต้น
<b>รวม</b>	<b>3,471,400.00</b>	<b>2,480,422.28</b>	<b>3,422,400.00</b>	
<b>รวมทั้งสิ้น 1+2+3</b>	<b>6,228,720.00</b>	<b>5,052,601.51</b>	<b>7,941,540.00</b>	

หมายเหตุ ค่าใช้จ่ายในการดำเนินงานตามงบประมาณ ขออนุมัติเบิกจ่ายได้ทุกรายการ

รายการรายจ่าย	ปี 2560		ปี 2561	รายละเอียดประกอบ
	งบประมาณ	จ่ายจริง	งบประมาณ	
ครุภัณฑ์สำนักงาน				
1. ครุภัณฑ์	520,000.00	6,850.00	300,000.00	■ ตู้เอกสารแบบวางเดือน และครุภัณฑ์ที่จำเป็น
2. ค่าพัฒนา	100,000.00	-	1,800,000.00	■ ค่าพัฒนาโปรแกรมคอมพิวเตอร์และอุปกรณ์ต่อพ่วง
3. ปรับปรุงสำนักงาน	500,000.00	-	5,000,000.00	■ จัดซื้อสำนักงานและปรับปรุง หรือปรับปรุงต่อเติมอาคารเดิม
	<b>1,120,000.00</b>	<b>6,850.00</b>	<b>7,100,000.00</b>	

## มติที่ประชุม อนุมัติ

ระเบียบวาระที่ 9 พิจารณาเลือกตั้งผู้ตรวจสอบกิจการสหกรณ์ประจำปี 2561

ตามข้อบังคับสหกรณ์ออมทรัพย์สาธารณสุขสุพรรณธานี จำกัด หมวด 8 ข้อ 88 ระบุว่าให้ที่ประชุมใหญ่เลือกตั้งสมาชิกหรือบุคคลภายนอก (ไม่เกินห้าคนหรือหนึ่งนิติบุคคล) เป็นผู้ซึ่งมีคุณสมบัติความรู้ความสามารถในด้านธุรกิจ การเงิน การบัญชี การเศรษฐกิจหรือการสหกรณ์ เป็นผู้ตรวจสอบกิจการของสหกรณ์เป็นการประจำปีจำนวน 5 คน (ไม่เกินห้าคนหรือหนึ่งนิติบุคคล) เพื่อให้สอดคล้องกับข้อบังคับข้อที่ 88 และพระราชบัญญัติสหกรณ์ พ.ศ. 2542 (ฉบับใหม่)

สหกรณ์ออมทรัพย์สาธารณสุขสุพรรณธานี จำกัด ได้ดำเนินการเปิดรับสมัครผู้ตรวจสอบกิจการสหกรณ์ประจำปี 2561 ปรากฏว่ามีผู้สมัครจำนวน 2 ราย ดังนี้

ผู้สมัครหมายเลข 1 นางยุบลรัตน์ วาতিตัพันธ์

ค่าธรรมเนียมรายปี 20,000.00 บาท (สองหมื่นบาทถ้วน)

ผู้สมัครหมายเลข 2 นายอรรถพล สนิธิเพชร

ค่าธรรมเนียมรายปี 20,000.00 บาท (สองหมื่นบาทถ้วน)

### มติที่ประชุม พิจารณาเลือกผู้ตรวจสอบกิจการสหกรณ์ทั้ง 2 ท่าน

ระเบียบวาระที่ 10 พิจารณาเลือกตั้งคณะกรรมการดำเนินการสหกรณ์ ประจำปี 2560

สมาชิกสหกรณ์มีสิทธิ์เลือกผู้สมัครรับเลือกตั้งเป็นกรรมการดำเนินการจำนวน 8 คน รวมกับกรรมการที่ยังไม่ครบวาระจำนวน 7 คน เป็นจำนวนทั้งสิ้น 15 คน เป็นคณะกรรมการดำเนินการสหกรณ์ฯ ชุดที่ 30 ประจำปี 2561 รายละเอียดดังนี้

คณะกรรมการดำเนินการสหกรณ์ฯ ชุดที่ 29 ประจำปีบัญชี 2560 จำนวน 15 คน ประกอบด้วย

1. นายแพทย์สุรัตน์	สุขประเสริฐ	ประธานกรรมการ
2. นางนายิกา	ใจดี	รองประธานกรรมการ
3. นายขจิต	หมู่ดี	กรรมการ/ผู้จัดการ
4. นางสาววาสนา	สังข์โสภณ	กรรมการ/เหรียญก
5. นายเดชา	ใจระห้อย	กรรมการ/เลขานุการ
6. นายประภา	จำปาศรี	กรรมการ/ประธานเงินกู้
7. นางศิริกัญท์	พิริยายน	กรรมการ/ประธานศึกษาและประชาสัมพันธ์
8. นางสาวศิริลักษณ์	บรรดาศักดิ์	กรรมการ
9. นางธนินท์รัฐ	สัตยาธนานันต์	กรรมการ
10. นางวัฒนา	ภูมิ	กรรมการ
11. นางภรณ์อนงค์	กุลเกล้า	กรรมการ
12. นายชาติชาย	ถาวรรัตน์	กรรมการ
13. นายศุภณัฐ	ประดิษฐ์	กรรมการ
14. นายรังสรรค์	แสงภูวนาถ	กรรมการ
15. นายพันธ์เทพ	คำแพงศิริรัตน์	กรรมการ

ซึ่งมีกรรมการดำเนินการออกเนื่องจากครบวาระ จำนวน 7 คน ลำดับที่ 1-7 และพ้นจากการเป็นสมาชิกภาพ 1 คน ลำดับที่ 8 ดังนี้

1. นายแพทย์สุรัตน์	สุขประเสริฐ	ดำรงตำแหน่งวาระที่ 1	ปีที่ 2
2. นางธนินท์รัฐ	สัตยาธนานันต์	ดำรงตำแหน่งวาระที่ 1	ปีที่ 2
3. นายชาติชาย	ถาวรรัตน์	ดำรงตำแหน่งวาระที่ 1	ปีที่ 2
4. นางศิริกัญท์	พิริยายน	ดำรงตำแหน่งวาระที่ 1	ปีที่ 2
5. นางภรณ์อนงค์	กุลเกล้า	ดำรงตำแหน่งวาระที่ 1	ปีที่ 2
6. นายศุภณัฐ	ประดิษฐ์	ดำรงตำแหน่งวาระที่ 1	ปีที่ 2
7. นายขจิต	หมู่ดี	ดำรงตำแหน่งวาระที่ 1	ปีที่ 2

8. นายพันธ์เทพ	คำแพงศิริรัตน์	ดำรงตำแหน่งวาระที่ 1 ปีที่ 1
ดังนั้น คณะกรรมการดำเนินการที่ดำรงตำแหน่งเป็นคณะกรรมการดำเนินการสหกรณ์ฯ		
ชุดที่ 30 ประจำปี 2561 จำนวน 7 คน ดังนี้		
1.นางนายกา	ใจดี	ดำรงตำแหน่งวาระที่ 1 ปีที่ 2
2.นายประภา	จำปาศรี	ดำรงตำแหน่งวาระที่ 1 ปีที่ 2
3.นายเดชา	ใจระห้อย	ดำรงตำแหน่งวาระที่ 1 ปีที่ 2
4.นางวัฒนา	ภูมิ	ดำรงตำแหน่งวาระที่ 2 ปีที่ 2
5.นางสาววาสนา	สังข์โสภณ	ดำรงตำแหน่งวาระที่ 2 ปีที่ 2
6.นายรังสรรค์	แสงภูวนาถ	ดำรงตำแหน่งวาระที่ 2 ปีที่ 2
7.นางสาวศิริลักษณ์	บรรดาศักดิ์	ดำรงตำแหน่งวาระที่ 2 ปีที่ 2

สหกรณ์ออมทรัพย์สาธารณสุขพทุมธานี จำกัด ได้ดำเนินการเปิดรับสมัครสมาชิกเพื่อรับการเลือกตั้ง เป็นคณะกรรมการดำเนินการ จำนวน 8 คน

ทั้งนี้ผู้สมัครคณะกรรมการดำเนินการในหน่วยงานสังกัดสำนักงานสาธารณสุขจังหวัดพทุมธานี ที่ได้รับการเลือกตั้ง เป็นลำดับที่ 5 จะสามารถดำรงตำแหน่งคณะกรรมการดำเนินการอยู่ในวาระได้เพียง 1 ปี เนื่องจากเป็นการเลือกตั้งทดแทนคณะกรรมการที่พ้นจากการเป็นสมาชิกภาพ ในลำดับที่ 8 และหากไม่มีการลงคะแนนเลือกตั้ง เนื่องจากผู้สมัครคณะกรรมการดำเนินการไม่เกินจำนวนการรับสมัคร ให้ผู้สมัครในส่วนของสำนักงานสาธารณสุขจังหวัด ทำความตกลงกันเอง

รายชื่อผู้สมัครประธานกรรมการและคณะกรรมการดำเนินการ ดังนี้

ประธานกรรมการ มีผู้สมัครจำนวน 1 คน

ผู้สมัครหมายเลข 1	นายขจิต	หมู่ดี	สังกัด สสจ.(บ้านญาติ)
-------------------	---------	--------	-----------------------

กรรมการดำเนินการ มีผู้สมัครจำนวน 8 คน

ผู้สมัครหมายเลข 1	นายกฤษฏา	พงษ์นิกร	สังกัด สสอ.สามโคก
ผู้สมัครหมายเลข 2	นางวินัส	วัฒนธำรงค์	สังกัด รพ.พทุมธานี
ผู้สมัครหมายเลข 3	นางสาวกัญญมน	รุ่งเรืองธัญญา	สังกัด รพ.ธัญบุรี
ผู้สมัครหมายเลข 4	นางธนินท์รัฐ	สัตยารานันต์	สังกัด รพ.พทุมธานี
ผู้สมัครหมายเลข 5	นายพารินทร์	แก้วสวัสดิ์	สังกัด สสอ.ลาดหลุมแก้ว
ผู้สมัครหมายเลข 6	นางศิริกัมภ์	พิริยาน	สังกัด สสอ.ลำลูกกา
ผู้สมัครหมายเลข 7	นายศุภณัฐ	ประดิษฐ์	สังกัด สสอ.เมือง
ผู้สมัครหมายเลข 8	นายสายชล	กิตตระกูล	สังกัด รพ.ลำลูกกา

มติที่ประชุม รับรองผลการเลือกตั้งดังนี้

อันดับ	ผู้สมัครหมายเลข	ชื่อ - สกุล	สังกัด	ได้คะแนน
1	1	นายกฤษฎา พงษ์นิกร	สสอ.สามโคก	846
2	3	นางสาวกัญญา รุ่งเรืองธัญญา	รพ.ธัญบุรี	830
2	4	นางธนินท์รัฐ สัตยธนานันต์	รพ.ปทุมธานี	830
4	2	นางวินัส วัฒนธำรงค์	รพ.ปทุมธานี	813
5	5	นายพารินทร์ แก้วสวัสดิ์	สสอ.ลาดหลุมแก้ว	803
6	6	นางศิริกัณฑ์ พิริยาน	สสอ.ลำลูกกา	764
7	7	นายศุภณัฐ ประดิษฐ์	สสอ.เมือง	718
8	8	นายสายชล กิตตระกุล	รพ.ลำลูกกา	438

ระเบียบวาระที่ 11 พิจารณาคัดเลือกผู้สอบบัญชีสหกรณ์ประจำปี 2561

ณ ปัจจุบัน นายทะเบียนสหกรณ์มีนโยบายให้สหกรณ์ที่จัดจ้างผู้สอบบัญชีภาคเอกชนมาแล้วตั้งแต่ 3 ปีขึ้นไป มีการหมุนเวียนการสอบบัญชีระหว่างผู้สอบบัญชีภาคเอกชนและผู้สอบบัญชีภาครัฐทุก 3 ปี โดยกำหนดให้มีการโอนการตรวจสอบบัญชีกลับให้ผู้สอบบัญชีภาครัฐตรวจสอบ นั้น หลังจากที่ได้มีการทบทวนการโอนการตรวจสอบบัญชีสหกรณ์กลับให้ผู้สอบบัญชีภาครัฐตรวจสอบบัญชี ปีงบประมาณ 2554 แล้ว ได้มีคำสั่งนายทะเบียนสหกรณ์ที่ กตส.7/2553 ยกเลิกคำสั่งนายทะเบียนสหกรณ์ในการโอน การตรวจสอบบัญชีกลับให้ผู้สอบบัญชีภาครัฐตรวจสอบ และให้สหกรณ์พิจารณาสรรหาผู้สอบบัญชีภาคเอกชนไม่น้อยกว่า 2 รายขึ้นไป นำเสนอในที่ประชุมใหญ่สามัญประจำปีพิจารณาคัดเลือกผู้สอบบัญชี

ทั้งนี้เพื่อประโยชน์ของสหกรณ์ที่จะควบคุมการดำเนินการให้ถูกต้อง ตามหลักบัญชีสากลสามารถพึ่งตนเองได้ ซึ่งจะสร้างความเข้มแข็งให้กับระบบได้ในโอกาสต่อไป สหกรณ์ออมทรัพย์สาธารณสุขปทุมธานี จำกัด ได้ดำเนินการเปิดรับสมัครผู้สอบบัญชีของสหกรณ์ประจำปี 2561 ซึ่งมีผู้สมัครจำนวน 1 ราย ดังนี้

รายการ	โดย นางสุรางค์ ปราสาททอง ผู้สอบบัญชี
1. ขอบเขตการตรวจสอบ	ตรวจสอบงบการเงินตามมาตรฐานการสอบบัญชีที่รับรองทั่วไป และตามระเบียบที่นายทะเบียนสหกรณ์กำหนด โดยครอบคลุมทั้งในด้านการเงินการบัญชี การปฏิบัติการ และการบริหารงาน โดยจะตรวจสอบการปฏิบัติงานของสหกรณ์ ฯ ให้เป็นไปตามกฎหมาย ข้อบังคับ ระเบียบ คำสั่ง คำแนะนำของนายทะเบียนสหกรณ์และของหน่วยงานอื่นที่เกี่ยวข้อง
2. การเข้าปฏิบัติงาน	ตรวจสอบบัญชีด้วยตนเอง พร้อมด้วยผู้ช่วยผู้สอบบัญชี 1-2 คน โดยจะเข้าทำการตรวจสอบ 4 ครั้ง ๆ ละ 1 - 3 วัน หรือมากกว่านั้น
3. รายงานผลการตรวจสอบ	-รายงานการสอบบัญชีระหว่างปีต่อคณะกรรมการดำเนินการ 1 ครั้ง โดยนำเสนอข้อมูลเกี่ยวกับการตรวจสอบด้านการเงินการบัญชี ด้านการปฏิบัติการ ด้านการบริหารงาน ด้านระบบสารสนเทศ รวมทั้งวิเคราะห์สภาพการณ์ทางการเงิน เพื่อเป็นสัญญาณเตือนภัยและเฝ้าระวังภัยทางการเงินของสหกรณ์ เพื่อให้สหกรณ์สามารถนำไปแก้ไขปรับปรุงการดำเนินงานให้มีประสิทธิภาพยิ่งขึ้นต่อไป -รายงานการสอบบัญชีประจำปีตามระเบียบที่นายทะเบียนสหกรณ์กำหนดและให้ข้อสังเกต ข้อเสนอแนะ หรือคำแนะนำในด้านการเงิน การบัญชี และด้านการบริหารงานตามที่เห็นสมควร โดยไม่ถือเป็นค่าบริการพิเศษแต่อย่างใด -เข้าร่วมประชุมใหญ่หรือประชุมคณะกรรมการดำเนินการตามที่สหกรณ์ร้องขอ

รายการ	โดย นางสาวรงค์ ปราสาททอง ผู้สอบบัญชี
4. ค่าธรรมเนียม/ปี	70,000.00 บาท (เจ็ดหมื่นบาท)

**มติที่ประชุม** พิจารณาคัดเลือกนางสาวรงค์ ปราสาททอง เป็นผู้สอบบัญชี

## ระเบียบวาระที่ 12 เรื่องจากหน่วยงานราชการที่เกี่ยวข้อง

### 12.1. สหกรณ์จังหวัดปทุมธานี

**สหกรณ์จังหวัดปทุมธานี** จากการอ่านรายงานกิจการผลการดำเนินงานที่ผ่านมา เป็นกิจการที่ดี และต้องขอแสดงความยินดีกับสมาชิกด้วย ที่มีความร่วมมือร่วมใจ และได้ดำเนินการตามระเบียบของสหกรณ์ แต่ก็อยากให้คำนึงการรู้จักออม การฝากเงิน การถือหุ้น ด้วย

**มติที่ประชุม** รับทราบ

### 12.2 หัวหน้าสำนักงานตรวจบัญชี วิเคราะห์ความเสี่ยงสหกรณ์ออมทรัพย์สาธารณสุขปทุมธานี จำกัด

**หัวหน้าสำนักงานตรวจบัญชี** ในฐานะที่สำนักงานมีหน้าที่ต้องกำกับดูแลเป็นที่เลี้ยงให้สหกรณ์ ก็ยินดีให้คำปรึกษากรณีมีปัญหา โดยสำนักงานตั้งอยู่ที่ ศาลากลางชั้น 4 การฝากเงินของสหกรณ์ที่นำไปฝากสหกรณ์อื่นขอให้เราดูแลฐานะการเงินของสหกรณ์ที่เรานำเงินไปฝากด้วย

## วิเคราะห์ความเสี่ยงของสหกรณ์ออมทรัพย์สาธารณสุขสุพรรณบุรี จำกัด

หน่วย : ล้านบาท

### รายละเอียดที่มาเงินทุน

ณ วันที่ 30 กันยายน 2560

### รายละเอียดค่าใช้จ่าย

<b>เจ้าหนี้เงินกู้</b>	<b>57.28 (6.09%)</b>
ประกอบด้วย	
- สอ.โรงพยาบาลตำรวจ จก	(57.28)
<b>เงินรับฝาก</b>	<b>293.63 (31.20%)</b>
- สมาชิก	30.14%
- สหกรณ์อื่น (10.00)	1.06%

<b>ทุนดำเนินงานทั้งสิ้น</b>	<b>940.99</b>
<b>ที่มาของเงินทุน</b>	
เจ้าหนี้เงินกู้	57.28
เจ้าหนี้เงินรับฝาก	293.63
หนี้สินอื่น	2.59
ทุนของสหกรณ์	499.76
ทุนเรือนหุ้น	43.86
ทุนสำรอง	43.87
กำไรสุทธิประจำปี	43.87

<b>ใช้เงินทุน</b>	
เงินสด/เงินฝากธนาคาร	6.71
เงินฝากสหกรณ์อื่น	18.01
เงินลงทุนในหลักทรัพย์	15.79
ลูกหนี้เงินให้กู้	898.90
ลูกหนี้อื่น	0.72
ดอกเบี้ยและผลตอบแทนค้างรับ	0.05
สินทรัพย์อื่น/ที่ดิน	0.81

เงินฝากสหกรณ์อื่น	18.01 (1.91%)
- สอ.ข้าราชการส่วนท้องถิ่นปทุมธานี จก(1.91%)	18.01
เงินลงทุนในหลักทรัพย์	15.79 (1.68%)
- ค้าสัญญาใช้เงิน สสอ. (14.00%)	14.00
- ทุนสหกรณ์ (1.79%)	1.79
ชสอ.แห่งประเทศไทย	1.74
ชสอ.สาธารณสุข	0.05
ลูกหนี้เงินให้กู้	898.90 (95.53%)
- สมาชิก (95.53%)	898.90
ลูกหนี้อื่น	3.79 (0.40%)
- ตามคำพิพากษา (0.33%)	3.70
- ขาดสมาชิกภาพ (0.07%)	0.72
ดอกเบี้ยและผลตอบแทนค้างรับ	0.05 (0.01%)
- ตบ.เงินให้กู้ค้างรับ (0.01%)	0.05

ประเด็นความเสี่ยงที่ต้องพิจารณาของสหกรณ์ออมทรัพย์สาธารณสุขปทุมธานี จำกัด

สรุป  
ภาพรวม

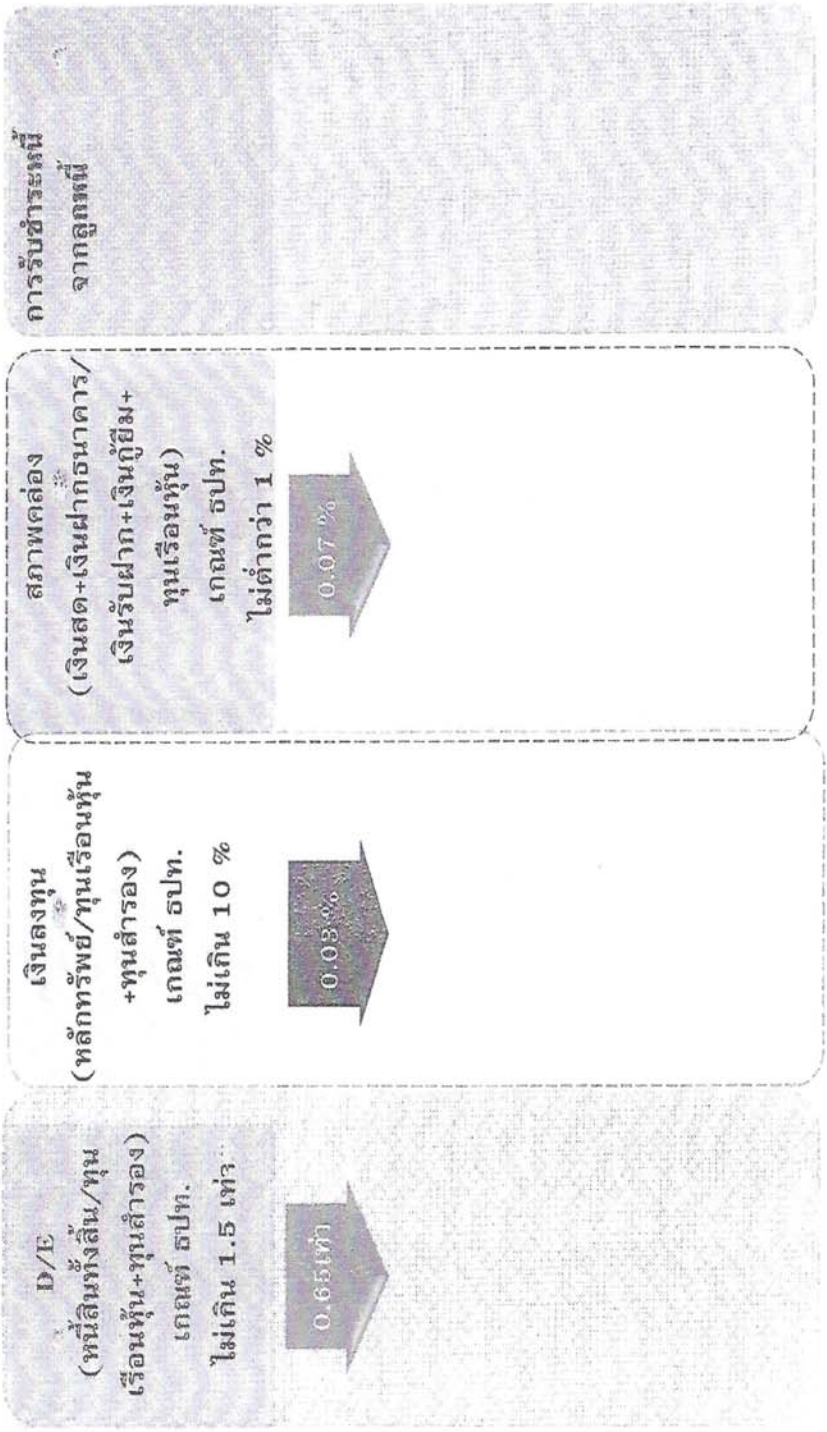

## ระเบียบวาระที่ 13 พิจารณาอนุมัติแผนงานโครงการ ปี 2561

สหกรณ์ออมทรัพย์สาธารณสุขสุพรรณบุรี จำกัด ได้จัดทำแผนงานของปี 2561 เพื่อเสนอที่ประชุมใหญ่ พิจารณา

- โครงการ จำนวน 15 โครงการ  
จำนวนเงินทั้งสิ้น 9,410,000.00 บาท (เก้าล้านสี่แสนหนึ่งหมื่นบาทถ้วน)

มติที่ประชุม อนุมัติ



โครงการ/กิจกรรม สหกรณ์ออมทรัพย์สาธารณสุขสุพรรณบุรี จำกัด ปี 2561

เป้าประสงค์	โครงการ / กิจกรรม	งบประมาณ	แหล่งงบประมาณ	ระยะเวลาดำเนินการ	ผู้เสนอโครงการ
1. พัฒนาการบริหารจัดการ โปร่งใส ตรวจสอบได้	1. การบริหารความเสี่ยงของสหกรณ์	-	-	เดือน ธ.ค.2560 - ต.ค. 2561	คณะกรรมการ อำนาจการ
	2. โครงการทำแผนกลยุทธ์ ปี 2562-2564	400,000.00	ทุนเพื่อการศึกษา อบรมทางสหกรณ์	เดือน ธ.ค.2560 - ต.ค. 2561	คณะกรรมการ อำนาจการ
	3. โครงการขยายและปรับปรุงสำนักงาน	5,000,000.00	งบประมาณประจำปี	เดือน ธ.ค.2560 - ต.ค. 2561	คณะกรรมการ อำนาจการ
2. ส่งเสริมการให้บริการด้านการเงิน การออม	4.โครงการบริหารจัดการทรัพยากรบุคคล 1.ผู้จัดการ 1 ตำแหน่ง 2.เจ้าหน้าที่(สมาคมพยาบาล/เจ้าหน้าที่ไอที) 1 ตำแหน่ง	800,000.00	งบประมาณประจำปี	เดือน ธ.ค.2560 - ต.ค. 2561	คณะกรรมการ อำนาจการ
	1.โครงการส่งเสริมการออมทรัพย์ กรณีสมาชิกที่ยังไม่มีบัญชีเงินฝาก 2.โครงการส่งเสริมการออมทรัพย์ กรณีสมาชิกที่มีบัญชีเงินฝาก	5,000.00	งบประมาณประจำปี	เดือน ธ.ค.2560 - ต.ค. 2561	คณะกรรมการ เงินกู้
3. กระบวนการทำการธุรกรรมกับ สหกรณ์มีความสะดวกรวดเร็ว	1. โครงการพัฒนารูปแบบการให้บริการด้านการเงินของสหกรณ์ เช่น วิเคราะห์สินเชื่อ และลดขั้นตอนในการกู้ยืม	-	-	เดือน ธ.ค.2560 - ต.ค. 2561	คณะกรรมการ เงินกู้
	2. โครงการให้บริการสินเชื่อที่หลากหลายตรงกับความต้องการ เช่น การให้บริการสินเชื่อสมาชิกที่ใช้ทุนเรือนหุ้นหรือเงินฝากค่าประกัน	-	-	เดือน ธ.ค.2560 - ต.ค. 2561	คณะกรรมการ เงินกู้
	3. โครงการประกันความเสี่ยงของผู้กู้และผู้ค้ำประกันเงินกู้	-	-	เดือน ธ.ค.2560 - ต.ค. 2561	คณะกรรมการ เงินกู้

เป้าประสงค์	โครงการ / กิจกรรม	งบประมาณ	แหล่งงบประมาณ	ระยะเวลาดำเนินการ	ผู้เสนอโครงการ
4. พัฒนาศักยภาพบุคลากรให้มีความรู้ความสามารถ ในการดำเนินงาน สหกรณ์	1. โครงการพัฒนาสมรรถนะบุคลากรของสหกรณ์ ออมทรัพย์สาทรณสินธุ์ จำกัด ปี 2561 - ส่งเสริมให้คณะกรรมการดำเนินการได้รับการอบรม - ส่งเสริมให้สมาชิก/ผู้ตรวจสอบกิจการ/ที่ปรึกษา ได้รับการอบรม - ส่งเสริมเจ้าหน้าที่สหกรณ์ ได้รับการอบรม	200,000.00	งบประมาณประจำปี	เดือน ธ.ค.2560 - ต.ค. 2561	คณะกรรมการการศึกษา ประชาสัมพันธ์
	2. โครงการสัมมนาแลกเปลี่ยนเรียนรู้การบริหารจัดการ สหกรณ์ของคณะกรรมการดำเนินการ ผู้ตรวจสอบ กิจการ ที่ปรึกษา และเจ้าหน้าที่	150,000.00	ทุนเพื่อการศึกษา อบรมทางสหกรณ์	เดือน ธ.ค.2560 - ต.ค. 2561	คณะกรรมการการศึกษา ประชาสัมพันธ์
5. สหกรณ์ใช้เทคโนโลยีสารสนเทศที่ เหมาะสมในการดำเนินงาน	โครงการการจัดหาโปรแกรมคอมพิวเตอร์สหกรณ์	1,800,000.00	งบประมาณประจำปี	เดือน ธ.ค.2560 - ต.ค. 2561	คณะกรรมการ ดำเนินการ
6. ส่งเสริมให้สมาชิกมีส่วนร่วมใน กิจกรรมของสหกรณ์เพิ่มขึ้น	1. โครงการศึกษาดูงานสหกรณ์ เช่น ศึกษาดูงานโครงการ ตามแนวพระราชดำริ เป็นต้น	400,000.00	ทุนเพื่อการศึกษา อบรมทางสหกรณ์	เดือน ธ.ค.2560 - ต.ค. 2561	คณะกรรมการการศึกษา ประชาสัมพันธ์
	2. โครงการสหกรณ์สัญจร พบปะสมาชิกสหกรณ์ ออมทรัพย์ สัญจรพบ ปะสมาชิกตามหน่วยงานต่างๆ	50,000.00	ทุนเพื่อการศึกษา อบรมทางสหกรณ์	เดือน ธ.ค.2560 - ต.ค. 2561	คณะกรรมการการศึกษา ประชาสัมพันธ์
	3. โครงการประเมินผลการปฏิบัติตามแผนกลยุทธ์ โครงการประเมินผลการปฏิบัติงานตามแผนกลยุทธ์	100,000.00	ทุนเพื่อการศึกษา อบรมทางสหกรณ์	เดือน ธ.ค.2560 - ต.ค. 2561	คณะกรรมการการศึกษา ประชาสัมพันธ์
	4. โครงการสวัสดิการเพื่อส่งเสริมสมาชิกประสบ ความสำเร็จ และอัศจรรย์	500,000.00	ทุนสาธารณประโยชน์	เดือน ธ.ค.2560 - ต.ค. 2561	คณะกรรมการการศึกษา ประชาสัมพันธ์
<b>งบประมาณที่ในการดำเนินงานตามแผนกลยุทธ์</b>					
1. งบประมาณประจำปี		7,810,000.00			
2. ทุนเพื่อการศึกษาอบรมทางสหกรณ์		1,100,000.00			
3. ทุนสาธารณประโยชน์		500,000.00			
<b>รวม</b>		<b>9,410,000.00</b>			

## ระเบียบวาระที่ 14 เรื่องพิจารณาแก้ไขข้อบังคับสหกรณ์

เพื่อให้การกำหนดข้อบังคับของสหกรณ์เป็นไปถูกต้องตรง และตามระเบียบนายทะเบียนสหกรณ์สหกรณ์ จึงขอแก้ไขข้อบังคับสหกรณ์ออมทรัพย์สาธารณสุขปทุมธานี จำกัด จำนวน 6 ข้อ ในหมวดต่างๆ ที่เกี่ยวข้อง

**มติที่ประชุม** อนุมัติเป็นเอกฉันท์ ให้แก้ไขเพิ่มเติมข้อบังคับสหกรณ์ออมทรัพย์สาธารณสุขปทุมธานี จำกัด

ข้อความและเหตุผลที่ขอจดทะเบียนแก้ไขเพิ่มเติมข้อบังคับ  
ของสหกรณ์ออมทรัพย์สาธารณสุขสุพรรณบุรี จำกัด

ข้อความเดิม (1)	ข้อความที่ขอแก้ไขเพิ่มเติม (2)	เหตุผล (3)
<p>ข้อ 27. การจัดสรรกำไรสุทธิประจำปี เมื่อสิ้นปีทางบัญชีและได้ปิดบัญชีตามมาตรฐานการสอบบัญชีที่รับรองโดยทั่วไปแล้ว ปรากฏว่าสหกรณ์กำไรสุทธิให้จัดสรรเป็นทุนสำรองไม่น้อยกว่าร้อยละสิบลของกำไรสุทธิและเป็นการสงวนเงินไว้สำหรับประเทศไทย ไม่เก็บร้อยละห้าของกำไรสุทธิแต่ต้องไม่เกินอัตราที่คณะกรรมการพัฒนาการสหกรณ์แห่งประเทศไทยกำหนด</p>	<p>ข้อ 27. การจัดสรรกำไรสุทธิประจำปี เมื่อสิ้นปีทางบัญชีและได้ปิดบัญชีตามมาตรฐานการสอบบัญชีที่รับรองโดยทั่วไปแล้ว ปรากฏว่าสหกรณ์กำไรสุทธิให้จัดสรรเป็นทุนสำรองไม่น้อยกว่าร้อยละสิบลของกำไรสุทธิและเป็นการสงวนเงินไว้สำหรับประเทศไทย ไม่เก็บร้อยละห้าของกำไรสุทธิแต่ไม่เกินสามหมื่นบาท</p>	<p>แก้ไขเพิ่มเติมโดยพระราชบัญญัติสหกรณ์(ฉบับที่ 2) พ.ศ.2553 บัญญัติให้จัดสรรกำไรสุทธิประจำปีของสหกรณ์เป็นค่าบำรุงสิ้นปีบาทสหกรณ์แห่งประเทศไทยตามที่กำหนดในกฎกระทรวงแต่ต้องไม่เกินร้อยละห้าของกำไรสุทธิ จึงจำเป็นต้องออกกฎกระทรวง</p>
<p>57.อำนาจหน้าที่ของประชุมใหญ่ ที่ประชุมใหญ่อำนาจหน้าที่พิจารณาวินิจฉัยเรื่องทั้งปวงที่เกิดขึ้นเกี่ยวกับการดำเนินกิจการของสหกรณ์ ซึ่งรวมทั้งในข้อต่อไปนี้ (9) กำหนดค่าเบี้ยประชุม ประชุมของกรรมการดำเนินการ ภาระกรรมอื่นๆ ที่เรียกและที่ปรึกษาที่ติดตัวก็ได้</p>	<p>57.อำนาจหน้าที่ของประชุมใหญ่ ที่ประชุมใหญ่อำนาจหน้าที่พิจารณาวินิจฉัยเรื่องทั้งปวงที่เกิดขึ้นเกี่ยวกับการดำเนินกิจการของสหกรณ์ ซึ่งรวมทั้งในข้อต่อไปนี้ (9) กำหนดค่าเบี้ยประชุม</p>	<p>เพื่อใช้เป็นแนวทางในการบริหารจัดการการค้าเป็นงานของสหกรณ์ให้มีประสิทธิภาพสูงสุด</p>
<p>ข้อ 88. ผู้ตรวจสอบกิจการ ให้ที่ประชุมใหญ่เลือกตั้งสมาชิกหรือบุคคลภายนอก ผู้มีคุณสมบัติ ความรู้ความสามารถในด้านธุรกิจ การเงิน การบัญชี การบริหารจัดการ เศรษฐศาสตร์ การสหกรณ์ กฎหมายที่เกี่ยวข้องกับสหกรณ์ และมีคุณสมบัติเป็นผู้ผ่านการอบรมการตรวจสอบกิจการจากกรมตรวจบัญชีสหกรณ์หรือหน่วยงานอื่นที่ได้รับรองหลักสูตรจากกรมตรวจบัญชีสหกรณ์ และไม่มีลักษณะต้องห้ามของผู้ตรวจสอบกิจการตามระเบียบ นายทะเบียนสหกรณ์จำนวน 2 คน เป็นผู้ตรวจสอบกิจการของสหกรณ์/หรือหนึ่งนิติบุคคล</p>	<p>ข้อ 88. ผู้ตรวจสอบกิจการ ให้ที่ประชุมใหญ่เลือกตั้งสมาชิกหรือบุคคลภายนอก ผู้มีคุณสมบัติ ความรู้ความสามารถในด้านธุรกิจ การเงิน การบัญชี การบริหารจัดการ เศรษฐศาสตร์ การสหกรณ์ กฎหมายที่เกี่ยวข้องกับสหกรณ์ และมีคุณสมบัติเป็นผู้ผ่านการอบรมการตรวจสอบกิจการจากกรมตรวจบัญชีสหกรณ์หรือหน่วยงานอื่นที่ได้รับรองหลักสูตรจากกรมตรวจบัญชีสหกรณ์ และไม่มีลักษณะต้องห้ามของผู้ตรวจสอบกิจการตามระเบียบ นายทะเบียนสหกรณ์จำนวน 2 คน เป็นผู้ตรวจสอบกิจการของสหกรณ์/หรือหนึ่งนิติบุคคล</p>	<p>เป็นการกำหนดการเลือกตั้งผู้ตรวจสอบกิจการโดยที่ประชุมใหญ่และเลือกจากสมาชิก หรือบุคคลภายนอก หรือนิติบุคคล ที่มีคุณสมบัติ และไม่มีลักษณะต้องห้ามตามระเบียบนายทะเบียนสหกรณ์ฯ กำหนด</p>

ข้อความเดิม (1)	ข้อความที่ขอแก้ไขเพิ่มเติม (2)	เหตุผล (3)
	<p>ข้อ 88/1. ขั้นตอนและวิธีการเลือกตั้งผู้ตรวจสอบกิจการ ให้คณะกรรมการดำเนินการประกาศรับสมัครผู้ตรวจสอบกิจการ และพิจารณาคัดเลือกผู้ตรวจสอบกิจการที่มีคุณสมบัติ และไม่มีลักษณะต้องห้ามตามระเบียบวาระเขียนสหกรณ์ กำหนด แล้วนำเสนอชื่อผู้ตรวจสอบกิจการที่ผ่านการคัดเลือก ให้ที่ประชุมใหญ่เลือกตั้งโดยวิธีลงคะแนนลับ และให้ผู้รับเลือกตั้งที่มีคะแนนสูงสุด(ตามลำดับตามจำนวนที่กำหนดในข้อ 88) เป็นผู้ตรวจสอบกิจการ หากมีคะแนนเท่ากัน ให้ประธานออกเสียงเพิ่มอีกหนึ่งเสียง และให้ผู้ที่ได้รับเลือกตั้งลำดับคะแนนรองลงมาเป็นผู้ตรวจสอบกิจการสำรอง จำนวน 2 คน กรณีผู้ตรวจสอบกิจการได้พ้นจากตำแหน่งด้วยเหตุตามข้อ ..89/1...(2) (3) (4) (5) ให้ผู้ตรวจสอบกิจการสำรองปฏิบัติ งานได้ทันทีเท่าระยะเวลาที่ผู้ตรวจสอบกิจการคนเดิมคงเหลือ อยู่ หรือจนกว่าจะมีกรรมการเลือกตั้งผู้ตรวจสอบกิจการใหม่</p>	<p>เพื่อกำหนดแนวทางปฏิบัติในการเลือกตั้งผู้ตรวจสอบกิจการที่ชัดเจน และให้มีการเลือกตั้งผู้ตรวจสอบสอบกิจการสำรองไว้เพื่อปฏิบัติงานได้ทันที</p>
<p>ข้อ 89. การดำรงตำแหน่งผู้ตรวจสอบกิจการ ผู้ตรวจสอบกิจการ อยู่ในตำแหน่งได้ไม่เกินสามปีทางบัญชีสหกรณ์ ถ้าเมื่อครบกำหนดเวลาแล้วยังไม่มีการเลือกตั้งผู้ตรวจสอบกิจการคนใหม่ ก็ให้ผู้ตรวจสอบกิจการคนเดิมปฏิบัติหน้าที่ไปพลางก่อน ผู้ตรวจสอบกิจการซึ่งออกไปนั้น อาจได้รับเลือกตั้งซ้ำ</p>	<p>ข้อ 89.การดำรงตำแหน่งผู้ตรวจสอบกิจการ ผู้ตรวจสอบกิจการอยู่ในตำแหน่งได้ไม่เกินสามปีทางบัญชีสหกรณ์ ถ้าเมื่อครบกำหนดเวลาแล้วยังไม่มีการเลือกตั้งผู้ตรวจสอบกิจการคนใหม่ ก็ให้ผู้ตรวจสอบกิจการคนเดิมปฏิบัติหน้าที่ไปพลางก่อน ผู้ตรวจสอบกิจการที่ได้รับเลือกตั้งไปนั้น อาจได้รับเลือกตั้งซ้ำได้</p>	<p>เพื่อเป็นการกำหนดระยะเวลาอยู่ในตำแหน่งของผู้ตรวจสอบกิจการตามความเหมาะสมของแต่ละสหกรณ์ แต่ต้องไม่เกิน 3 ปี ทางบัญชีสหกรณ์</p>

ข้อความเดิม (1)	ข้อความที่ขอแก้ไขเพิ่มเติม (2)	เหตุผล (3)
<p>ข้อ 90 อำนาจหน้าที่ของผู้ตรวจสอบกิจการ</p> <p>(6) ตรวจสอบการปฏิบัติตามกฎหมาย ข้อบังคับ ระเบียบ มติ และคำสั่งของสภกรณ์ หรือกิจการอื่น ๆ เพื่อให้เกิดผลดีแก่การดำเนินงานกิจการของสภกรณ์</p> <p>ให้ผู้ตรวจสอบกิจการเสนอรายงานผลการตรวจสอบประจำปี ต่อคณะกรรมการดำเนินการประชุมประจำปีเพื่อประชุมใหญ่ของ สภกรณ์ด้วย</p> <p>หากพบข้อบกพร่องของคณะกรรมการตรวจสอบ ต้องแจ้งเป็นหนังสือ ให้คณะกรรมการดำเนินการประชุมประจำปีโดยมีมติว่า ผู้ตรวจสอบกิจการ อาจเสนอแนะแนวทางแก้ไขข้อบกพร่องได้ด้วยก็ได้</p>	<p>ข้อ 89/1. การพ้นจากตำแหน่งของผู้ตรวจสอบกิจการ ผู้ตรวจสอบกิจการต้องพ้นจากตำแหน่งเพราะเหตุอย่างใดอย่างหนึ่งดังต่อไปนี้</p> <p>(1) ถึงคราวออกตามวาระ</p> <p>(2) ตาย</p> <p>(3) ลาออก โดยแสดงเหตุผลเป็นหนังสือยื่นต่อประธานคณะผู้ตรวจสอบกิจการหรือยื่นต่อคณะกรรมการดำเนินการ สภกรณ์แล้วแต่กรณี</p> <p>(4) ที่ประชุมใหญ่ของสภกรณ์ลงมติถอดถอนผู้ตรวจสอบกิจการซึ่งเป็นบุคคลธรรมดาหรือนิติบุคคล ออกจากตำแหน่งทั้ง คณะหรือรายบุคคล</p> <p>(5) นายทะเบียนสภกรณ์วินิจฉัยว่าขาดคุณสมบัติ หรือมีลักษณะต้องห้ามตามระเบียบนายทะเบียนสภกรณ์กำหนด</p> <p>ข้อ 90 อำนาจหน้าที่ของผู้ตรวจสอบกิจการ</p> <p>(6) ตรวจสอบการปฏิบัติตามกฎหมาย ข้อบังคับ ระเบียบ มติ และคำสั่งของสภกรณ์ หรือกิจการอื่น ๆ เพื่อให้เกิดผลดีแก่ การดำเนินงานกิจการของสภกรณ์</p> <p>การตรวจสอบกิจการและการดำเนินงานของสภกรณ์ ผู้ตรวจสอบกิจการต้องปฏิบัติตามแนวปฏิบัติตรวจสอบกิจการ ที่กรมตรวจบัญชีสหกรณ์กำหนด</p>	<p>การพ้นจากตำแหน่งนอกจากการพ้นจากการครบวาระ แล้วที่ประชุมใหญ่อาจมีมติถอดถอนหรือเพราะขาดคุณสมบัติโดยการวินิจฉัยของนายทะเบียนสภกรณ์ ตาม ระเบียบนายทะเบียนฯ ข้อ 16</p> <p>เพื่อให้การตรวจสอบกิจการครบถ้วน และการปฏิบัติเป็นไปตามแนวทางที่กรมตรวจบัญชีสหกรณ์กำหนด</p>

ข้อความเดิม (1)	ข้อความที่ขอแก้ไขเพิ่มเติม (2)	เหตุผล (3)
	<p>ข้อ 90/1. การรายงานผลการตรวจสอบกิจการให้ผู้ตรวจสอบกิจการรายงานผลการตรวจสอบประจำปีและประจำปี รวมทั้งข้อสังเกตข้อเสนอแนะเป็นลายลักษณ์อักษร และเข้าร่วมประชุมเพื่อแจ้งผลการตรวจสอบประจำปีเดือนต่อคณะกรรมการดำเนินการประชุมประจำปีเดือนคราวถัดไป และรายงานผลการตรวจสอบประจำปีต่อที่ประชุมใหญ่ของสหกรณ์ด้วย</p> <p>กรณีให้ผู้ตรวจสอบกิจการพบว่ามีความผิดปกติหรือเกิดความเสียหายแก่สมาชิกของสหกรณ์อย่างร้ายแรง หรือสหกรณ์มีการปฏิบัติไม่เป็นไปตามกฎหมาย ระเบียบ คำสั่ง ประกาศหรือคำแนะนำของราชการ รวมทั้งข้อบังคับ ระเบียบมติที่ประชุมหรือคำสั่งของสหกรณ์จนก่อให้เกิดความเสียหายแก่สมาชิกและสหกรณ์อย่างร้ายแรง ให้แจ้งผลการตรวจสอบต่อคณะกรรมการดำเนินการทันทีเพื่อดำเนินการแก้ไข และให้จัดส่งสำเนารายงานดังกล่าว ต่อสำนักงานตรวจบัญชีสหกรณ์ และสำนักงานสหกรณ์จังหวัด/สำนักงานส่งเสริมสหกรณ์ กรุงเทพมหานคร ที่กำกับดูแลโดยเร็ว</p> <p>ให้ผู้ตรวจสอบกิจการติดตามผลการแก้ไขตามรายงานการตรวจสอบและสำเนารายงานผลการแก้ไขและผลการติดตามของผู้ตรวจสอบกิจการ ต่อสำนักงานตรวจบัญชีสหกรณ์ สำนักงานสหกรณ์จังหวัด/สำนักงานส่งเสริมสหกรณ์ กรุงเทพมหานคร ที่กำกับดูแล</p>	<p>เพื่อให้ผู้ตรวจสอบกิจการต้องรายงานผลการตรวจสอบให้สหกรณ์ทราบและดำเนินการแก้ไข รวมทั้งการติดตามผลดำเนินการแก้ไขและรายงานหน่วยงานที่เกี่ยวข้อง เพื่อให้เกิดความเสียหายแก่สมาชิกและสหกรณ์เพิ่มขึ้น</p>

ข้อความเดิม (1)	ข้อความที่ขอแก้ไขเพิ่มเติม (2)	เหตุผล (3)
<p>ข้อ 91. ความรับผิดชอบของผู้ตรวจสอบกิจการ หากผู้ตรวจสอบกิจการตรวจพบข้อบกพร่องของสหกรณ์ ต้องแจ้ง ให้คณะกรรมการดำเนินการทราบเพื่อแก้ไขโดยเร็ว ผู้ตรวจสอบ กิจการต้องรับผิดชอบหากใช้คำเสียหาย อันจะเกิดแก่สหกรณ์ด้วย เหตุอันไม่จำเป็น</p>	<p>ข้อ 91. ความรับผิดชอบของผู้ตรวจสอบกิจการ กรณีผู้ตรวจสอบปฏิบัติหรือละเว้นการปฏิบัติตามอำนาจหน้าที่ หรือประพฤติดิจจริยธรรมในการปฏิบัติงานจนเป็นเหตุให้ สหกรณ์ได้รับความเสียหาย ผู้ตรวจสอบกิจการต้องรับผิดชอบ ชดใช้ค่าเสียหายให้แก่สหกรณ์ หรือหากพบข้อบกพร่องของ สหกรณ์ต้องแจ้งให้คณะกรรมการทราบโดยเร็ว ผู้ตรวจสอบ กิจการต้องรับผิดชอบชดใช้ค่าเสียหายอันจะเกิดแก่สหกรณ์ ด้วยไม่จำเป็น</p> <p>การพิจารณาความรับผิดชอบของผู้ตรวจสอบกิจการให้ เป็นไปตามมติที่ประชุมใหญ่</p>	<p>เพื่อให้ผู้ตรวจสอบกิจการรับผิดชอบใน การปฏิบัติหน้าที่เป็นผู้ตรวจสอบกิจการ</p>



ระเบียบวาระที่ 15 เรื่องอื่นๆ (ถ้ามี)

15.1 สมาชิกขอเสนอให้ปรับค่าเบี้ยประชุมเป็น 1,500 บาท

มติที่ประชุม รับทราบ

15.2 สมาชิกขอเสนอให้เรื่องการทำประกันค้ำประกันเงินกู้

มติที่ประชุม รับทราบ

ปิดประชุม เวลา 15.00 น.



( นายเดชา ใจระห้อย )  
กรรมการ / เลขานุการ

ผู้บันทึกรายงานประชุม



( นายแพทย์สุรัตน์ สุขประเสริฐ )  
ประธานกรรมการ

ผู้ตรวจรายงานประชุม



# ระเบียบวาระที่ 3

รายงานกิจการของสหกรณ์

ประจำปี 2561



ภาพ : โครงการศึกษาดูงานตามแนวพระราชดำริ

## ระเบียบวาระที่ 3 รายงานกิจการของสหกรณ์ประจำปี 2561

สหกรณ์ออมทรัพย์สาธารณสุขสุพรรณบุรี จำกัด ภายใต้การบริหารงานของคณะกรรมการดำเนินการชุดที่ 30 มีวัตถุประสงค์ที่จะบริหารงานให้มีประสิทธิภาพ และเกิดประโยชน์แก่องค์กรและสมาชิกมากที่สุด ซึ่งการดำเนินงานในรอบปี 2561 เป็นไปด้วยความเหมาะสม มีประสิทธิภาพ และนำมาซึ่งผลประโยชน์ที่จะกลับคืนสู่สมาชิกในรูปแบบเงินปันผล เงินเฉลี่ยคืน และเงินสวัสดิการต่างๆ ที่จะให้แก่สมาชิก ซึ่งสรุปผลการดำเนินงานกิจการได้ดังนี้

### 1. จำนวนสมาชิก ปี 2561

	สมาชิก	สมาชิกสมทบ
สมาชิก ณ วันที่ 30 กันยายน 2560	1,461	66
บวก สมาชิกเข้าใหม่	49	41
หัก สมาชิกลาออก/ขาดสมาชิกภาพ	31	16
สมาชิก ณ วันที่ 30 กันยายน 2561	1,479	91

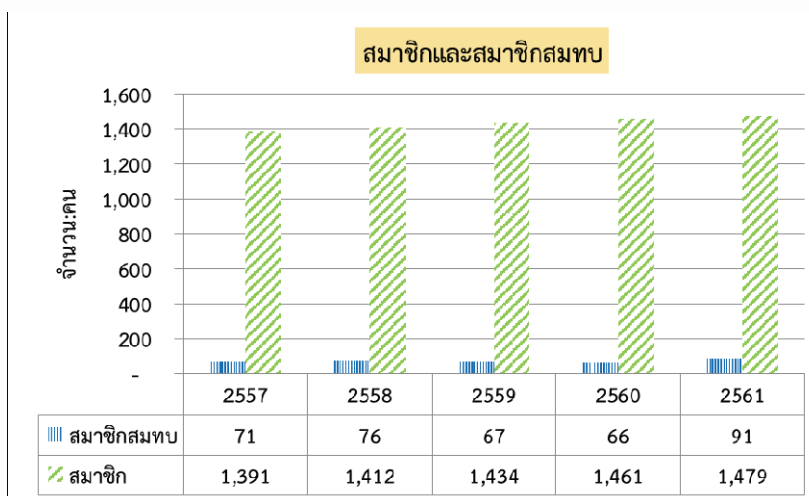

### 2. ทุนเรือนหุ้น

สหกรณ์ออมทรัพย์สาธารณสุขสุพรรณบุรี จำกัด มีวัตถุประสงค์ที่สำคัญ คือ ส่งเสริมให้สมาชิกรู้จักการออมในรูปแบบของเงินค่าหุ้น การถือหุ้นของสมาชิกเป็นการออมโดยทางอ้อมอีกวิธีหนึ่ง โดยหักค่าหุ้นจาก เงินได้รายเดือนของสมาชิกตามส่วนของรายได้ และการซื้อหุ้นพิเศษ ซึ่งเป็นไปตามระเบียบ ข้อบังคับของสหกรณ์ และสมาชิกจะได้ผลตอบแทนจากการสะสมหุ้นรายเดือนในรูปแบบของเงินปันผลเมื่อวันสิ้นปีบัญชีสหกรณ์

สมาชิกสหกรณ์ให้ความสำคัญต่อการออมในรูปแบบของค่าหุ้น จำนวนทุนเรือนหุ้นที่สมาชิกสะสมไว้ในสหกรณ์ เพิ่มขึ้น ดังนี้

ทุนเรือนหุ้น ณ วันที่ 30 กันยายน 2560	จำนวน	499,763,490.00 บาท
ทุนเรือนหุ้น ณ วันที่ 30 กันยายน 2561	จำนวน	526,084,730.00 บาท
เพิ่มขึ้น	จำนวน	26,321,240.00 บาท

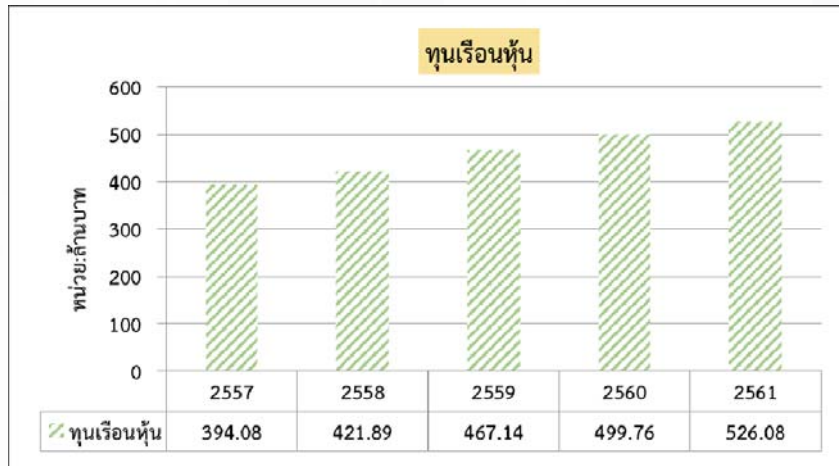

### 3. การให้บริการด้านเงินรับฝาก

การรับเงินฝากจากสมาชิก ในรอบปี 2561 สมาชิกให้ความสำคัญต่อการออมเงินในรูปแบบเงินฝากออมทรัพย์ ดังนี้ (การฝากเงินกับสหกรณ์ ได้รับยกเว้นการเสียภาษีเงินได้จากรายได้ดอกเบี้ยเงินฝาก)

รายการ	ปี 2560	ปี 2561	เพิ่มขึ้น (ลดลง)
เงินฝากออมทรัพย์	505,472.79	689,921.15	184,448.36
เงินฝากออมทรัพย์พิเศษ	283,124,108.50	324,530,772.99	41,406,664.49
เงินรับฝากสหกรณ์อื่น	10,000,000.00	57,900,000.00	47,900,000.00
รวม	293,629,581.29	383,120,694.14	89,491,112.85

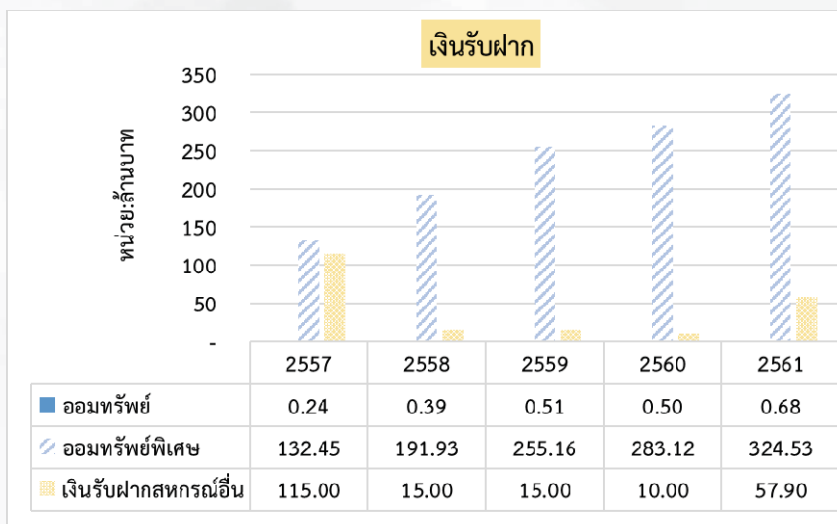

#### 4. การให้บริการเงินกู้แก่สมาชิก

สหกรณ์ออมทรัพย์สาธารณสุขสุพรรณบุรี จำกัด มีวัตถุประสงค์ในการก่อตั้งเพื่อให้ความช่วยเหลือสมาชิกที่มีความเดือดร้อนด้านการเงิน ช่วยเสริมฐานะความเป็นอยู่ของสมาชิกให้ดีขึ้น ประกอบกับสหกรณ์ไม่มุ่งเน้นผลกำไรจากการดำเนินธุรกรรม จึงกำหนดดอกเบี้ยเงินกู้ให้แก่สมาชิกเป็นไปตามสภาวการณ์

จากอัตราดอกเบี้ยดังกล่าว สมาชิกยังได้รับเงินคืนจากสหกรณ์ ในรูปของเงินเฉลี่ยคืน ตามผลการดำเนินงานของสหกรณ์ฯ เมื่อวันสิ้นปีอีกด้วย หากที่ประชุมใหญ่อ่อนุมัติการจัดสรรกำไรสุทธิประจำปี 2561 ตามที่คณะกรรมการดำเนินการเสนอ สหกรณ์จะจ่ายเงินเฉลี่ยคืนให้กับสมาชิกร้อยละ 13.37 ดังนั้นสมาชิกจะเสียดอกเบี้ยเงินกู้ให้กับสหกรณ์เพียงร้อยละ 5.85

ในปี พ.ศ. 2561 สหกรณ์ฯ ได้ดำเนินการจ่ายเงินกู้ให้แก่สมาชิกแยกตามประเภท ดังนี้

ประเภทเงินกู้	ปี 2560		ปี 2561		จำนวนสัญญาเพิ่มขึ้น (ลดลง)	จำนวนเงินเพิ่มขึ้น(ลดลง)
	จำนวนสัญญา	จำนวนเงิน	จำนวนสัญญา	จำนวนเงิน		
เงินกู้ฉุกเฉิน	1,434	98,255,400.00	1,142	74,453,707.51	292	(23,801,692.49)
เงินกู้สามัญ	212	293,556,500.00	212	305,593,000.00	-	12,036,500.00
เงินกู้สามัญ โครงการพิเศษ	26	1,992,011.81	37	5,188,107.54	11	3,196,095.73

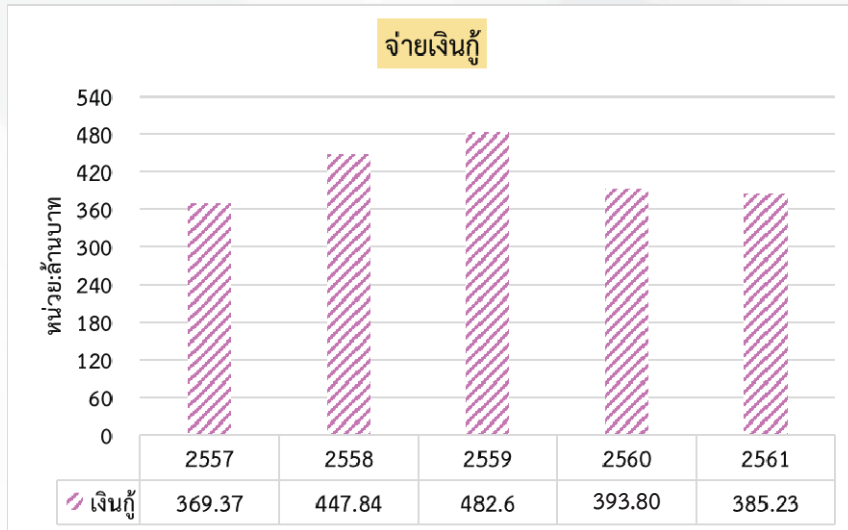

## 5. สถานะทางการเงิน

ในรอบปี 2561 สหกรณ์ มีฐานะทางการเงินเปรียบเทียบกับปี 2560 ดังต่อไปนี้

รายการ	ปี 2560	ปี 2561	เพิ่มขึ้น (ลดลง)	ร้อยละ
1. จ่ายเงินกู้แก่สมาชิก	393,803,911.81	385,234,815.05	(8,569,096.76)	(2.18)
2. รับชำระคืนเงินกู้	350,268,363.19	357,954,617.91	7,686,254.72	2.19
3. เงินให้กู้คงเหลือ	898,904,539.10	926,184,736.24	27,280,197.14	3.03
4. หนี้สินหมุนเวียน	318,335,453.30	385,285,136.34	66,949,683.04	21.03
5. หนี้สินไม่หมุนเวียน	35,166,850.00	2,002,490.00	(33,164,360.00)	(94.31)
6. ทุนเรือนหุ้น	499,763,490.00	526,084,730.00	26,321,240.00	5.27
7. ทุนสำรอง	35,660,430.07	40,100,393.08	4,439,963.01	12.45
8. ทุนดำเนินงานทั้งสิ้น	940,994,349.49	1,007,903,807.93	66,909,458.44	7.11
9. กำไรสุทธิประจำปี	43,869,746.05	46,282,188.30	2,412,442.25	5.50

## 6. การใช้ทุนสาธารณประโยชน์ช่วยเหลือสมาชิกและหน่วยราชการต่างๆ

ในรอบปี 2561 สหกรณ์ นำเงินทุนสาธารณประโยชน์เพื่อช่วยเหลือสมาชิกและหน่วยงานราชการต่างๆ ดังนี้

ยอดยกมา 30 กันยายน 2560	จำนวน	1,476,902.87	บาท
บวก รับจัดสรรเพิ่ม	จำนวน	560,846.40	บาท
หัก ใช้จ่ายทุนฯ	จำนวน	340,990.00	บาท
คงเหลือ ณ 30 กันยายน 2561	จำนวน	1,696,759.27	บาท

กิจกรรมด้านศาสนา ทำบุญทอดกฐิน ทอดผ้าป่า เพื่อทำนุบำรุงพระพุทธศาสนา ดังนี้

ลำดับ	กิจกรรม	จัดโดย / สถานที่	จำนวนเงิน
1	กฐินพระราชทาน/กฐินสามัคคี	<ul style="list-style-type: none"> <li>- สำนักงานสภรณ์จังหวัดปทุมธานี ณ วัดโสมนัสวิหาร เขตป้อมปราบศัตรูพ่าย กทม.</li> <li>- สันนิบาตสภรณ์แห่งประเทศไทย ณ วัดใหม่ดอนสว่าง ต.กลางดง อ.ทุ่งเสลี่ยม จ.สุโขทัย</li> <li>- สภรณ์ออมทรัพย์โรงพยาบาลราชวิถี จำกัด ณ วัดหนองเตียน และโรงเรียนบ้านหนองเตียน</li> <li>- สำนักงานสภรณ์ออมทรัพย์ครูยโสธร จำกัด ณ วัดบ้านชาทราย จ.ยโสธร</li> <li>- กรมตรวจบัญชีสหกรณ์ ณ วัดตันตยาภิรม จ.ตรัง</li> <li>- ชุมนุมสภรณ์ออมทรัพย์แห่งประเทศไทย จำกัด ณ วัดน้ำบ่างมวิชา จ.ลพบุรี</li> </ul>	<p>1,000.00</p> <p>500.00</p> <p>500.00</p> <p>500.00</p> <p>1,000.00</p> <p>1,000.00</p>
2	ทอดผ้าป่าสามัคคีสร้างพระอุโบสถ	<ul style="list-style-type: none"> <li>- กรมตรวจบัญชีสหกรณ์ ณ วัดห้วยยาง ต.โคกสลุง อ.พัฒนานิคม จ.ลพบุรี</li> </ul>	500.00

กิจกรรมด้านการศึกษา/กีฬา มอบทุนการศึกษา อุปกรณ์การเรียนการสอน อุปกรณ์กีฬา  
อาหารกลางวัน

ลำดับ	กิจกรรม	จัดโดย / สถานที่	จำนวนเงิน
1	ทอดผ้าป่าสามัคคี/ผ้าป่าสามัคคีเพื่อการศึกษา	<ul style="list-style-type: none"> <li>- สภรณ์ออมทรัพย์โรงพยาบาลชัยภูมิ จำกัด โรงพยาบาลชัยภูมิ</li> <li>- ศาลากลางจังหวัดสงขลา โรงพยาบาลสงขลา</li> <li>- สภรณ์ออมทรัพย์การยางแห่งประเทศไทย จำกัด ณ วัดเขาวังทอง อ.ชนอม จ.นครศรีธรรมราช</li> <li>- สภรณ์ออมทรัพย์มหาวิทยาลัยสุโขทัยธรรมมาธิราช จำกัด ณ โรงเรียนบ้านตากแดด อ.สามพราม จ.นครปฐม</li> <li>- มูลนิธิสากลเพื่อคนพิการ ณ วัดบวรนิเวศ ราชวรวิหาร กรุงเทพฯ</li> <li>- ที่ว่าการอำเภอศรีบุญเรือง ณ โรงพยาบาลศรีบุญเรือง</li> </ul>	<p>500.00</p> <p>500.00</p> <p>500.00</p> <p>500.00</p> <p>1,000.00</p> <p>500.00</p>
2	เจ้าภาพเทศน์มหาชาติ “เวสสันดรชาดก”	<ul style="list-style-type: none"> <li>- สภรณ์ออมทรัพย์ข้าราชการกระทรวงศึกษาธิการ จำกัด ณ ห้องประชุมคุรุสภา กระทรวงศึกษาธิการ</li> </ul>	500.00
3	เสวนา “ไขมันทรานส์ รู้ทันกินไขมันให้สุขภาพดี”	<ul style="list-style-type: none"> <li>- มูลนิธิศาสตราจารย์นายแพทย์สมบูรณ์วัชรแพทย์ ณ กรมอนามัย กระทรวงสาธารณสุข</li> </ul>	500.00



กิจกรรมด้านการศึกษา/กีฬา มอบทุนการศึกษา อุปกรณ์การเรียนการสอน อุปกรณ์กีฬา  
อาหารกลางวัน (ต่อ)

ลำดับ	กิจกรรม	จัดโดย / สถานที่	จำนวนเงิน
4	โครงการส่งเสริมการออม	- สำนักงานสหกรณ์จังหวัดปทุมธานี โครงการส่งเสริมการออม “สานฝันปันน้ำใจ แก่ผู้ด้อยโอกาส”	3,000.00
5	สนับสนุนผลงาน จิตรกรสร้างด้วยปากและเท้า	- สนับสนุนบัตรอวยพรเทศกาลปีใหม่ ของจิตรกรที่สร้างผลงานด้วยปากและเท้า	990.00
6	บริจาคเงินสนับสนุนเพื่อสมทบทุนสร้างอาคาร	- สหกรณ์โรงพยาบาลมหาราชราชนครราชสีมา จำกัด บริจาคเงินเพื่อสมทบทุนสร้างอาคารเฉลิมพระเกียรติสมเด็จพระเทพรัตนราชสุดาฯ - ชุมนุมสหกรณ์ออมทรัพย์ตำรวจแห่งชาติ จำกัด สนับสนุนงบประมาณก่อสร้างอาคารสหกรณ์โรงเรียนตำรวจตระเวนชายแดน - ชุมนุมสหกรณ์ออมทรัพย์ตำรวจแห่งชาติ จำกัด ศูนย์การเรียนรู้ตำรวจตระเวนชายแดน บ้านแม่ขอ จ.เชียงใหม่	1,000.00 500.00 500.00
7	จัดหาอุปกรณ์ทางการแพทย์	- สหกรณ์ออมทรัพย์โรงพยาบาลประจวบคีรีขันธ์ จำกัด โรงพยาบาลประจวบคีรีขันธ์	1,000.00
8	กิจกรรม “งานวันเด็กแห่งชาติ ปี 2561”	- สำนักงานสหกรณ์จังหวัดปทุมธานี ศาลากลางจังหวัดปทุมธานี	1,000.00
9	สนับสนุนการสร้างศูนย์ฝึกอาชีพสำหรับคนพิการทุกประเภท	- มูลนิธิสากลเพื่อคนพิการ ณ วัดเจ็ดยอด(พระอารามหลวง) อ.เมือง จ.เชียงใหม่	500.00
10	สนับสนุนโครงการบรรพชาสามเณรภาคฤดูร้อน	- สำนักงานโครงการบรรพชาสามเณรภาคฤดูร้อนฯ วัดโพธิ์ศรีสว่าง บ้านทับใหญ่ ต.ทับใหญ่ อ.รัตนบุรี จ.สุรินทร์	500.00
11	สนับสนุนกิจกรรมสาธารณสุขปทุมธานี	- สนับสนุนกิจกรรมสานสัมพันธ์สาธารณสุขปทุมธานี 2518	100,000.00
12	สวัสดิการทุนการศึกษาบุตรสมาชิก สวัสดิการช่วยเหลือ	- สหกรณ์ มอบทุนการศึกษาบุตรสมาชิก ระดับชั้นประถมศึกษา – มัธยมศึกษาตอนปลาย/ ประกาศนียบัตรวิชาชีพ ประจำปี 2560 จำนวน 133 ราย	133,000.00
13	สมาชิก และคู่สมรสเสียชีวิต	- สหกรณ์ มอบเงินช่วยเหลือทำศพ - สมาชิกและหริศเคารพศพ จำนวน 7 ราย - คู่สมรสของสมาชิก จำนวน 5 ราย	89,500.00

## 7. ทุนสวัสดิการเพื่อช่วยเหลือสมาชิก

ในปี 2561 สหกรณ์มอบทุนสวัสดิการช่วยเหลือสมาชิกเสียชีวิต จำนวน 7 ราย ดังนี้

ยอดยกมา 30 กันยายน 2560	จำนวน	1,865,000.00	บาท
รับจัดสรรเพิ่ม	จำนวน	400,000.00	บาท
หัก ใช้จ่ายทุนฯ	จำนวน	910,000.00	บาท
ยอดคงเหลือ 30 กันยายน 2561	จำนวน	1,355,000.00	บาท

## 8. ทุนส่งเสริมสวัสดิการสงเคราะห์สมาชิก

ในปี 2561 สหกรณ์มอบทุนส่งเสริมสวัสดิการสงเคราะห์สมาชิก ดังนี้

ยอดยกมา 30 กันยายน 2560	จำนวน	1,309,055.99	บาท
รับจัดสรรเพิ่ม	จำนวน	300,00.00	บาท
หัก ใช้จ่ายทุนฯ	จำนวน	312,000.00	บาท
ยอดคงเหลือ 30 กันยายน 2561	จำนวน	1,297,055.99	บาท

ลำดับ	รายการ	รายละเอียด	จำนวนราย	จำนวนเงิน
1	รับขวัญทายาทใหม่	1,000.00	4	4,000.00
2	สมาชิกไม่มีบุตร	2,000.00	108	216,000.00
3	สมาชิกเกษียณอายุราชการในปี 2560	2,000.00	18	36,000.00
4	สมาชิกเจ็บป่วยและต้องนอนพักรักษาตัวในสถานพยาบาล	1,000.00	56	56,000.00

## 9. การพัฒนาบุคลากรและการให้บริการแก่สมาชิก

การพัฒนาบุคลากรในปี 2561 สหกรณ์ได้ดำเนินการตามแผนกลยุทธ์ที่กำหนดไว้โดยสนับสนุนให้คณะกรรมการดำเนินการ เจ้าหน้าที่และสมาชิก เข้ารับการอบรมสัมมนาเพื่อเป็นการพัฒนาศักยภาพนำมาใช้ในการพัฒนาและปรับปรุงการดำเนินงานของสหกรณ์ ดังนี้

ลำดับ	หลักสูตร
1	วิเคราะห์ความเสี่ยงผ่านการอ่านงบการเงินและเทคนิคการควบคุมภายใน
2	ความเสี่ยงและการควบคุมภายในของสหกรณ์ออมทรัพย์
3	การดำเนินคดีของสหกรณ์ด้วยตนเอง
4	กฎหมายสินเชื่อและเทคนิคการติดตามหนี้
5	การพัฒนาสหกรณ์ตามเกณฑ์มาตรฐานการบริหารจัดการสหกรณ์
6	การประเมินสินทรัพย์และอสังหาริมทรัพย์
7	ผู้ตรวจสอบกิจการขั้นพื้นฐานหลักสูตร 1 รุ่นที่ 2
8	ผู้จัดการสหกรณ์ออมทรัพย์มืออาชีพ รุ่นที่ 2
9	การบริหารงานเอกสารและการเขียนหนังสือโต้ตอบภาคปฏิบัติ" รุ่นที่ 2
10	การบริหารสินเชื่อ และแนวทางการปรับโครงสร้างหนี้ที่มีปัญหา
11	การจัดทำงบกระแสเงินสด
12	เจ้าหน้าที่การเงินมืออาชีพ
13	การปฏิบัติตามกฎหมาย ปง.

#### 10. การมอบเงินสวัสดิการสมาชิกเกษียณอายุ

สหกรณ์พิจารณามอบเงินสวัสดิการเกษียณอายุราชการให้กับสมาชิกที่เกษียณอายุในปี 2561 โดยเป็นสมาชิกต่อเนื่องมาแล้วไม่น้อยกว่า 5 ปี จำนวน 24 คนๆ ละ 2,000 บาท จำนวนเงิน 48,000 บาท

#### 11. การแก้ไขเพิ่มเติมระเบียบของสหกรณ์

ในปี 2561 สหกรณ์ปรับปรุงระเบียบ จำนวน 37 ระเบียบ และได้รวบรวมระเบียบเป็นจำนวน 22 ระเบียบ ดังนี้

ลำดับ	ระเบียบสหกรณ์
1	เงินฝากออมทรัพย์และเงินฝากประจำ พ.ศ. 2561
2	เงินฝากออมทรัพย์พิเศษ พ.ศ. 2561
3	การรับฝากเงินจากสหกรณ์อื่น พ.ศ.2561
4	การให้เงินกู้แก่สมาชิกและดอกเบี้ยเงินกู้ พ.ศ. 2561
5	เงินกู้สามัญโครงการพิเศษ พ.ศ. 2561

ลำดับ	ระเบียบสหกรณ์
6	การให้เงินกู้แก่สหกรณ์อื่น พ.ศ. 2561
7	สมาชิก พ.ศ. 2561
8	สมาชิกสมทบ พ.ศ. 2561
9	การโอนสมาชิกระหว่างสหกรณ์ พ.ศ. 2561
10	การรับจ่ายและการเก็บรักษาเงิน พ.ศ. 2561
11	เจ้าหน้าที่และข้อบังคับเกี่ยวกับการทำงาน พ.ศ. 2561
12	สวัสดิการเจ้าหน้าที่ พ.ศ. 2561
13	การสรรหาบุคคลเพื่อเข้ารับการเลือกตั้งเป็นคณะกรรมการดำเนินการ และผู้ตรวจสอบกิจการ พ.ศ. 2561
14	หุ้น พ.ศ. 2561
15	การพัสดุ พ.ศ. 2561
16	การเก็บรักษา ยืม และการทำลายเอกสารสหกรณ์ พ.ศ. 2561
17	หลักเกณฑ์การจ่ายค่าตอบแทนการดำเนินการหักเงินนำส่งสหกรณ์ พ.ศ. 2561
18	วิธีปฏิบัติในการควบคุมภายในและการรักษาความปลอดภัยด้านเทคโนโลยีสารสนเทศของสหกรณ์ พ.ศ. 2561
19	<ul style="list-style-type: none"> <li>- นโยบายหลักด้านการป้องกันและปราบปรามการฟอกเงินและการต่อต้านการสนับสนุนทางการเงินแก่การก่อการร้ายและการแพร่ขยายอาวุธที่มีอานุภาพทำลายล้างสูง พ.ศ. 2561</li> <li>- แนวทางการปฏิบัติตามแนวนโยบายด้านการป้องกันและปราบปรามการฟอกเงินและการต่อต้านการสนับสนุนทางการเงินแก่การก่อการร้ายและการแพร่ขยายอาวุธที่มีอานุภาพทำลายล้างสูง พ.ศ. 2561</li> </ul>
20	การใช้ทุนสาธารณประโยชน์ พ.ศ. 2561
21	ทุนสวัสดิการ พ.ศ. 2561
22	ที่ปรึกษาและที่ปรึกษากิตติมศักดิ์ พ.ศ. 2561

ที่ประชุม .....

# ระเบียบวาระที่ 4

แถลงรายงานของผู้ตรวจสอบกิจการสหกรณ์  
ประจำปี 2561



ภาพ : คณะกรรมการ และเจ้าหน้าที่สหกรณ์  
ประชุมทำแผนปฏิบัติการตามแผนกลยุทธ์ ประจำปี 2561

รายงานการตรวจสอบกิจการ  
สหกรณ์ออมทรัพย์สาธารณสุขปทุมธานี จำกัด  
ประจำปี 2561

เรียน ที่ประชุมใหญ่สหกรณ์ออมทรัพย์สาธารณสุขปทุมธานี จำกัด

ตามที่ที่ประชุมใหญ่สามัญสหกรณ์ออมทรัพย์สาธารณสุขปทุมธานี จำกัด ประจำปี 2560 เมื่อวันที่ 26 พฤศจิกายน 2560 ได้เลือกตั้งข้าพเจ้า และคณะเป็นผู้ตรวจสอบกิจการของสหกรณ์ออมทรัพย์สาธารณสุขปทุมธานี จำกัด สำหรับปีทางบัญชี สิ้นสุดวันที่ 30 กันยายน 2561 ซึ่งข้าพเจ้าและคณะได้ทำการตรวจสอบและรายงานผลการตรวจสอบต่อคณะกรรมการดำเนินการ เป็นประจำทุกเดือน ที่เข้าตรวจสอบนั้น ข้าพเจ้าขอรายงานผลการตรวจสอบกิจการสหกรณ์ออมทรัพย์สาธารณสุขปทุมธานี จำกัด ประจำปี 2561 โดยสรุปดังนี้

1. วัตถุประสงค์ของการตรวจสอบ

- 1.1 เพื่อตรวจสอบการบริหารงานของคณะกรรมการดำเนินการ
- 1.2 เพื่อตรวจสอบการปฏิบัติงานเกี่ยวกับการบัญชีและการควบคุมการเงิน
- 1.3 เพื่อตรวจสอบการดำเนินงานอื่น ๆ ของสหกรณ์

2. ขอบเขตการตรวจสอบ/วิธีการตรวจสอบ

- 2.1 ตรวจสอบความถูกต้องของการบันทึกบัญชีตามเอกสารหลักฐาน
- 2.2 ตรวจสอบการควบคุมการเงินตามระเบียบและข้อกำหนดของสหกรณ์
- 2.3 ตรวจสอบการดำเนินงานตามวัตถุประสงค์ ข้อบังคับ ระเบียบ และมติของที่ประชุม
- 2.4 ตรวจสอบการบริหารงานของคณะกรรมการดำเนินการตามแผนงาน และงบประมาณที่กำหนดไว้

3. ผลการตรวจสอบ

3.1 ด้านการเงินและบัญชี

สหกรณ์ ฯ มีการจัดทำบัญชีและเอกสารประกอบการลงบัญชี เอกสารจ่ายเงินครบถ้วนถูกต้อง

3.2 ด้านสินเชื่อ

สหกรณ์ ฯ ได้ดำเนินการให้กู้ยืมเงินประเภทฉุกเฉิน สามัญ และเงินกู้สามัญ โครงการพิเศษต่าง ๆ เป็นไปตามระเบียบ ข้อบังคับ ของสหกรณ์ออมทรัพย์สาธารณสุขปทุมธานี

3.3 ด้านการบริหาร/การจัดการ

คณะกรรมการ ฯ และเจ้าหน้าที่สหกรณ์ ปฏิบัติงานตามกฎหมาย ข้อบังคับ และเป็นไปตามระเบียบ ไม่พบการทุจริตในการดำเนินการ

4. ข้อเสนอแนะ

ขอให้คณะกรรมการ ฯ และเจ้าหน้าที่สหกรณ์ ปฏิบัติตามกฎหมาย- ระเบียบของสหกรณ์ โดยเคร่งครัด และพิจารณาให้ความช่วยเหลือสมาชิก โดยคำนึงถึงวัตถุประสงค์ของการก่อตั้งกิจการสหกรณ์

5. คำชมเชย

ในการเข้าตรวจสอบกิจการทุกครั้งได้รับความร่วมมือจากทั้งคณะกรรมการ ฯ และเจ้าหน้าที่สหกรณ์ทุกท่านทำเป็นอย่างดียิ่ง จึงขอขอบพระคุณ มา ณ ที่นี้

จึงเรียนมาเพื่อโปรดทราบ

  
(นายอรรถพล สนธิเพชร)  
ผู้ตรวจสอบกิจการ

  
(นางยุบลรัตน์ วาทีศักดิ์พันธุ์)  
ผู้ตรวจสอบกิจการ

# ระเบียบวาระที่ 5

พิจารณาอนุมัติงบประมาณฐานะการเงิน และ  
งบกำไรขาดทุน ประจำปี 2561



ภาพ : การประชุมประเมินผลการปฏิบัติตามแผนกลยุทธ์ ปี 2561

## ระเบียบวาระที่ 5 พิจารณานุมัติงบประมาณแสดงฐานะการเงินและงบกำไรขาดทุน ประจำปี 2561

**ประธาน** เรียนเชิญนางสุรางค์ ปราสาททอง ผู้สอบบัญชีสหกรณ์ประจำปี 2561 เสนอรายงาน  
การตรวจสอบบัญชีสหกรณ์ พร้อมทั้งชี้แจงรายละเอียดให้ที่ประชุมใหญ่รับทราบ

**นางสุรางค์ ปราสาททอง** เสนอรายงานการตรวจสอบบัญชีสหกรณ์ พร้อมทั้งชี้แจงรายละเอียด  
ให้ที่ประชุมใหญ่รับทราบ (รายละเอียดหน้าถัดไป)

มติที่ประชุม .....

.....

.....



## รายงานของผู้สอบบัญชี

เสนอ นายทะเบียนสหกรณ์

### ความเห็น

ข้าพเจ้าได้ตรวจสอบงบการเงินของสหกรณ์ออมทรัพย์สาธารณสุขชุมพูนธานี จำกัด ซึ่งประกอบด้วยงบแสดงฐานะการเงิน ณ วันที่ 30 กันยายน 2561 งบกำไรขาดทุนและงบกระแสเงินสด สำหรับปีสิ้นสุดวันเดียวกัน และหมายเหตุประกอบงบการเงิน รวมถึงหมายเหตุสรุปนโยบายการบัญชีที่สำคัญ

ข้าพเจ้าเห็นว่า งบการเงินข้างต้นนี้แสดงฐานะการเงินของสหกรณ์ออมทรัพย์สาธารณสุขชุมพูนธานี จำกัด ณ วันที่ 30 กันยายน 2561 ผลการดำเนินงานและกระแสเงินสด สำหรับปีสิ้นสุดวันเดียวกัน โดยถูกต้องตามที่ควรในสาระสำคัญตามระเบียบนายทะเบียนสหกรณ์

### เกณฑ์ในการแสดงความเห็น

ข้าพเจ้าได้ปฏิบัติงานตรวจสอบตามมาตรฐานการสอบบัญชีและระเบียบนายทะเบียนสหกรณ์ ความรับผิดชอบของข้าพเจ้าได้กล่าวไว้ ในส่วนของความรับผิดชอบของผู้สอบบัญชีต่อการตรวจสอบงบการเงินในรายงานของข้าพเจ้า ข้าพเจ้ามีความเป็นอิสระจากสหกรณ์และได้ปฏิบัติตามจรรยาบรรณของผู้สอบบัญชีสหกรณ์ ตามระเบียบนายทะเบียนสหกรณ์ ข้าพเจ้าเชื่อว่าหลักฐานการสอบบัญชีที่ข้าพเจ้าได้รับเพียงพอและเหมาะสมเพื่อใช้เป็นเกณฑ์ในการแสดงความเห็นของข้าพเจ้า

### เรื่องสำคัญในการตรวจสอบ

เรื่องสำคัญในการตรวจสอบ คือ เรื่องต่าง ๆ ที่มีนัยสำคัญที่สุดตามดุลยพินิจของผู้ประกอบวิชาชีพของข้าพเจ้าในการตรวจสอบงบการเงินสำหรับงวดปัจจุบัน ข้าพเจ้าพิจารณาว่าไม่มีเรื่องสำคัญในการตรวจสอบที่ต้องสื่อสารในรายงานของข้าพเจ้า

### เรื่องอื่น

งบการเงินของสหกรณ์ออมทรัพย์สาธารณสุขชุมพูนธานี จำกัด สำหรับปีสิ้นสุดวันที่ 30 กันยายน 2560 ที่นำมาเปรียบเทียบตรวจสอบโดยผู้สอบบัญชีอื่น ซึ่งแสดงความเห็นแบบไม่มีเงื่อนไข ตามรายงานลงวันที่ 19 ตุลาคม 2560

### ความรับผิดชอบของคณะกรรมการดำเนินการสหกรณ์ต้องการเงิน

คณะกรรมการดำเนินการสหกรณ์มีหน้าที่รับผิดชอบในการจัดทำและการนำเสนองบการเงินเหล่านี้โดยถูกต้องตามที่ควร ตามระเบียบนายทะเบียนสหกรณ์ และรับผิดชอบเกี่ยวกับการควบคุมภายในที่คณะกรรมการดำเนินการสหกรณ์พิจารณาว่าจำเป็นเพื่อให้สามารถจัดทำงบการเงิน ที่ปราศจากการแสดงข้อมูลที่ขัดต่อข้อเท็จจริงอันเป็นสาระสำคัญไม่ว่าจะเกิดจากการทุจริตหรือข้อผิดพลาด

ในการจัดทำงบการเงิน คณะกรรมการดำเนินการสหกรณ์รับผิดชอบในการประเมินความสามารถของสหกรณ์ในการดำเนินงานต่อเนื่อง การเปิดเผยเรื่องที่เกี่ยวข้องกับการดำเนินงานต่อเนื่องในกรณีที่มีเรื่องดังกล่าว และการใช้เกณฑ์การบัญชีสำหรับการดำเนินงานต่อเนื่อง เว้นแต่คณะกรรมการดำเนินการสหกรณ์มีความตั้งใจที่จะเลิกสหกรณ์หรือหยุดดำเนินงานหรือไม่สามารถดำเนินงานต่อเนื่องต่อไปได้

## ความรับผิดชอบของผู้สอบบัญชีต่อการตรวจสอบงบการเงิน

การตรวจสอบของข้าพเจ้ามีวัตถุประสงค์เพื่อให้ได้ความเชื่อมั่นอย่างสมเหตุสมผลว่างบการเงินโดยรวมปราศจากการแสดงข้อมูลที่ขัดต่อข้อเท็จจริงอันเป็นสาระสำคัญหรือไม่ ไม่ว่าจะเกิดจากการทุจริตหรือข้อผิดพลาด และเสนอรายงานของผู้สอบบัญชี ซึ่งรวมความเห็นของข้าพเจ้าอยู่ด้วย ความเชื่อมั่นอย่างสมเหตุสมผล คือ ความเชื่อมั่นในระดับสูงแต่ไม่ได้เป็นการรับประกันว่าการปฏิบัติงานตรวจสอบตามมาตรฐานการสอบบัญชีและระเบียบนายทะเบียนสหกรณ์จะสามารถตรวจพบข้อมูลที่ขัดต่อข้อเท็จจริงอันเป็นสาระสำคัญที่มีอยู่ได้เสมอไป ข้อมูลที่ขัดต่อข้อเท็จจริงอาจเกิดจากการทุจริตหรือข้อผิดพลาดและถือว่ามีสาระสำคัญเมื่อคาดการณ์ได้อย่างสมเหตุสมผลว่า รายการที่ขัดต่อข้อเท็จจริงแต่ละรายการหรือทุกรายการรวมกันจะมีผลต่อการตัดสินใจทางเศรษฐกิจของผู้ใช้งบการเงินจากการใช้งบการเงินเหล่านี้

ในการตรวจสอบของข้าพเจ้าตามมาตรฐานการสอบบัญชีและระเบียบนายทะเบียนสหกรณ์ ข้าพเจ้าได้ใช้ดุลยพินิจและการสังเกตและสงสัยเยี่ยงผู้ประกอบวิชาชีพตลอดการตรวจสอบ การปฏิบัติงานของข้าพเจ้า รวมถึง

◎ ระบุและประเมินความเสี่ยงจากการแสดงข้อมูลที่ขัดต่อข้อเท็จจริงอันเป็นสาระสำคัญในงบการเงิน ไม่ว่าจะเกิดจากการทุจริตหรือข้อผิดพลาด ออกแบบและปฏิบัติงานตามวิธีการตรวจสอบเพื่อตอบสนองต่อความเสี่ยงเหล่านั้น และได้หลักฐานการสอบบัญชีที่เพียงพอและเหมาะสมเพื่อเป็นเกณฑ์ในการแสดงความเห็นของข้าพเจ้า ความเสี่ยงที่ไม่พบข้อมูลที่ขัดต่อข้อเท็จจริงอันเป็นสาระสำคัญซึ่งเป็นผลมาจากการทุจริตจะสูงกว่าความเสี่ยงที่เกิดจากข้อผิดพลาด เนื่องจากการทุจริตอาจเกี่ยวกับการสมรู้ร่วมคิด การปลอมแปลงเอกสารหลักฐาน การตั้งใจละเว้นการแสดงผล การแสดงผลข้อมูลที่ไม่ตรงตามข้อเท็จจริงหรือการแทรกแซงการควบคุมภายใน

◎ ทำความเข้าใจในระบบการควบคุมภายในที่เกี่ยวข้องกับการตรวจสอบ เพื่อออกแบบวิธีการตรวจสอบที่เหมาะสมกับสถานการณ์ แต่ไม่ใช่เพื่อวัตถุประสงค์ในการแสดงความเห็นต่อความมีประสิทธิภาพของการควบคุมภายในของสหกรณ์

◎ ประเมินความเหมาะสมของนโยบายการบัญชีที่คณะกรรมการดำเนินการสหกรณ์ใช้และความสมเหตุสมผลของประมาณการทางบัญชีและการเปิดเผยข้อมูลที่เกี่ยวข้องซึ่งจัดทำขึ้นโดยคณะกรรมการดำเนินการสหกรณ์

◎ สรุปร่วมกับความเหมาะสมของการใช้เกณฑ์การบัญชีสำหรับการดำเนินงานต่อเนื่องของคณะกรรมการดำเนินการสหกรณ์ และจากหลักฐานการสอบบัญชีที่ได้รับว่า มีความไม่แน่นอนที่มีสาระสำคัญเกี่ยวกับเหตุการณ์หรือสถานการณ์ที่อาจเป็นเหตุให้เกิดข้อสงสัยอย่างมีนัยสำคัญต่อความสามารถของสหกรณ์ในการดำเนินงานต่อเนื่องหรือไม่ ถ้าข้าพเจ้าได้ข้อสรุปว่ามีความไม่แน่นอนที่มีสาระสำคัญ ข้าพเจ้าต้องให้ข้อสังเกตไว้ในรายงานของผู้สอบบัญชีของข้าพเจ้าถึงการเปิดเผยข้อมูลที่เกี่ยวข้องในงบการเงิน หรือถ้าการเปิดเผยดังกล่าวไม่เพียงพอ ความเห็นของข้าพเจ้าจะเปลี่ยนแปลงไป ข้อสรุปของข้าพเจ้าขึ้นอยู่กับหลักฐานการสอบบัญชีที่ได้รับจนถึงวันที่ในรายงานของผู้สอบบัญชีของข้าพเจ้า อย่างไรก็ตาม เหตุการณ์หรือสถานการณ์ในอนาคตอาจเป็นเหตุให้สหกรณ์ต้องหยุดการดำเนินงานต่อเนื่องได้

◎ ประเมินการนำเสนอ โครงสร้างและเนื้อหาของงบการเงินโดยรวม รวมถึงการเปิดเผยข้อมูลที่เกี่ยวข้องตลอดจนประเมินว่างบการเงินแสดงรายการและเหตุการณ์ที่เกิดขึ้นโดยถูกต้องตามที่ควรหรือไม่

ข้าพเจ้าได้สื่อสารกับคณะกรรมการดำเนินการสหกรณ์เกี่ยวกับขอบเขตและช่วงเวลาของการตรวจสอบตามที่ได้วางแผนไว้ ประเด็นที่มีนัยสำคัญที่พบจากการตรวจสอบ รวมถึงข้อบกพร่องที่มีนัยสำคัญ (ถ้ามี) ในระบบการควบคุมภายใน ซึ่งข้าพเจ้าได้พบในระหว่างการตรวจสอบของข้าพเจ้า

จากเรื่องทั้งหลายที่สื่อสารกับคณะกรรมการดำเนินการสหกรณ์ ข้าพเจ้าได้พิจารณาเรื่องต่าง ๆ ที่มีนัยสำคัญที่สุดในการตรวจสอบงบการเงินในงวดปัจจุบันเพื่อกำหนดเป็น "เรื่องสำคัญในการตรวจสอบ" ซึ่งถ้ามี ข้าพเจ้าจะอธิบายเรื่องเหล่านี้ไว้ในรายงานของผู้สอบบัญชี เว้นแต่กฎหมายหรือข้อบังคับห้ามไม่ให้เปิดเผยเรื่องดังกล่าวต่อสาธารณะหรือสถานการณ์ที่ยากที่จะเกิดขึ้น ข้าพเจ้าพิจารณาว่าไม่ควรสื่อสารเรื่องดังกล่าวในรายงานของข้าพเจ้า เพราะการกระทำดังกล่าว สามารถคาดการณ์ได้อย่างสมเหตุสมผลว่าจะมีผลกระทบในทางลบมากกว่าผลประโยชน์ที่ผู้มีส่วนได้เสียสาธารณะจะได้จากการสื่อสารดังกล่าว

S. S. - .

(นางสุรางค์ ปราสาททอง)

ผู้สอบบัญชี

วันที่ 27 ตุลาคม 2561

รายงานผลการตรวจสอบบัญชี  
สหกรณ์ออมทรัพย์สาธารณสุขปทุมธานี จำกัด  
จังหวัดปทุมธานี  
สำหรับปีสิ้นสุดวันที่ 30 กันยายน 2561

เรียน นายทะเบียนสหกรณ์

ตามที่นายทะเบียนสหกรณ์ได้แต่งตั้งให้ข้าพเจ้าเป็นผู้สอบบัญชีสหกรณ์ออมทรัพย์สาธารณสุขปทุมธานี จำกัด สำหรับปีสิ้นสุดวันที่ 30 กันยายน 2561 นั้น ข้าพเจ้าได้ตรวจสอบและแสดงความคิดเห็นในรายงานของผู้สอบบัญชีอย่างไม่มีเงื่อนไข ลงวันที่ 27 ตุลาคม 2561 ข้าพเจ้าขอรายงานผลการตรวจสอบบัญชีในเรื่องที่สำคัญดังต่อไปนี้

1. ข้อสังเกตจากการตรวจสอบ

1.1 การควบคุมภายใน

1) สหกรณ์มีการกำหนดระเบียบไว้เป็นแนวทางในการปฏิบัติงานเพียงพอและเหมาะสมแก่การดำเนินงาน การปฏิบัติงานเป็นไปตามระเบียบที่กำหนดไว้

2) สหกรณ์มีการแบ่งส่วนงานและการกำหนดหน้าที่ความรับผิดชอบของเจ้าหน้าที่ไว้เหมาะสม มีการควบคุมการปฏิบัติงานตามขั้นตอน เจ้าหน้าที่มีความรู้ความสามารถในการปฏิบัติงานได้ดี

3) คณะกรรมการดำเนินการและฝ่ายจัดการของสหกรณ์ มีความรู้ความสามารถในการบริหารงานและปฏิบัติงานได้ดี สหกรณ์ไม่มีการกำหนดแผนงานในการปฏิบัติงาน มีเพียงประมาณการรายได้ ค่าใช้จ่ายไว้ต่อที่ประชุมใหญ่สามัญประจำปี ผลการดำเนินงานเป็นไปตามประมาณการที่กำหนดไว้ ค่าใช้จ่ายในการดำเนินงานแล้วเฉลี่ยอยู่ภายในงบประมาณที่ได้รับอนุมัติจากที่ประชุมใหญ่

4) การจัดทำบัญชีและรายงานทางการเงิน สหกรณ์บันทึกบัญชีโดยใช้โปรแกรมระบบบัญชีคอมพิวเตอร์ พัฒนาโดยกรมตรวจบัญชีสหกรณ์ แบบเชื่อมโยง เต็มระบบ การจัดทำบัญชีเรียบร้อยเป็นปัจจุบัน มีเอกสารหลักฐานประกอบการบันทึกบัญชีเหมาะสม

1.2 การปฏิบัติที่ขัดแย้งทางผลประโยชน์ บุคคลและกิจการที่เกี่ยวข้องกัน ไม่มี

2. ความเสี่ยงที่อาจเกิดขึ้น

2.1 ความเสี่ยงด้านเครดิต

สหกรณ์ให้สินเชื่อแก่สมาชิก โดยมีสมาชิกค้ำประกันหนี้เงินกู้เป็นส่วนใหญ่ อาจก่อให้เกิดความเสี่ยงที่ผู้ค้ำประกันจะไม่สามารถชำระหนี้ได้ แต่อย่างไรก็ตามคณะกรรมการดำเนินการได้มีการติดตามหนี้ ที่ชำระไม่เป็นไปตามงวดชำระหนี้สม่ำเสมอ กรณี สมาชิกค้ำชำระหนี้ ฝ่ายจัดการได้นำเสนอที่ประชุมคณะกรรมการเพื่อทราบเป็นประจำทุกเดือน หากค้างชำระถึงสองงวด คณะกรรมการดำเนินการจะดำเนินการเรียกเก็บหนี้จากผู้ค้ำประกันต่อไป ณ วันสิ้นปี ไม่มีหนี้ไม่ก่อให้เกิดรายได้

## 2.2 ความเสี่ยงด้านสภาพคล่อง

สหกรณ์ดำรงสินทรัพย์สภาพคล่อง เป็นไปตามระเบียบที่กำหนด ไม่ส่งผลกระทบต่อ การดำเนินงานของสหกรณ์แต่อย่างใด

## 2.3 ความเสี่ยงด้านเงินลงทุนของสหกรณ์

สหกรณ์นำเงินไปลงทุนทั้งในระยะสั้นและระยะยาว ระยะสั้น ซื้อตั๋วสัญญาใช้เงินกับ ชุมชนุม สหกรณ์ออมทรัพย์แห่งประเทศไทย จำกัด จำนวน 21,000,000.00 บาท ระยะยาวซื้อหุ้นกับชุมชนุมสหกรณ์ออมทรัพย์ แห่งประเทศไทย จำกัด 1,744,000.00 บาท หุ้นชุมชนุมสหกรณ์กรุงเทพ จำนวน 1,000,000.00 บาท และชุมชนุมสหกรณ์ ออมทรัพย์สาธารณสุขไทย จำกัด จำนวน 200,000.00 บาท รวมเงินลงทุนทั้งสิ้น 23,944,000.00 บาท การลงทุนเป็นไป ตามกฎหมายที่กำหนด ยังไม่มีความเสี่ยงที่จะไม่ได้รับคืนเงินลงทุน

สหกรณ์มีการนำเงินฝากไว้กับสหกรณ์ออมทรัพย์ข้าราชการส่วนท้องถิ่นปทุมธานี จำกัด ประเภทออมทรัพย์พิเศษ จำนวน 9,730,000.00 บาท กำหนดชำระคืนต้นเงินฝากพร้อมดอกเบี้ยเป็นงวดรายเดือน ยัง ไม่พบปัญหาด้านสภาพคล่องของสหกรณ์ผู้รับฝากเงิน เว้นแต่ การจ่ายเงินรับฝากของสหกรณ์ดังกล่าว ไม่เป็นไป ตามระเบียบการรับฝากเงินจากสหกรณ์อื่นที่ได้รับความเห็นชอบจากนายทะเบียนสหกรณ์ กล่าวคือ การฝากเงิน ดังกล่าวมีลักษณะเป็นเงินการกู้ยืมเงิน โดยส่งชำระคืนต้นพร้อมดอกเบี้ยทุกวันสิ้นเดือน แต่ทั้งนี้ไม่ส่งผลกระทบต่อ สหกรณ์

## 3. เรื่องอื่น ๆ

การนำเงินไปฝากกับสหกรณ์อื่น สหกรณ์ควรศึกษาข้อมูลของสหกรณ์นั้น ๆ เช่น วัตถุประสงค์ใน การระดมเงินฝาก ฐานะการเงิน ผลการดำเนินงาน ระเบียบว่าด้วยเงินรับฝากสหกรณ์อื่น และเมื่อรวมเงินฝากของ สหกรณ์เข้าด้วยกันแล้ว จะต้องจำกัดไม่เกินวงเงินกู้ยืมหรือการค้ำประกันของสหกรณ์ผู้รับฝากเงินที่ได้รับความเห็นชอบ จากนายทะเบียนสหกรณ์ด้วย

S. -

(นางสุรางค์ ปราสาททอง)

ผู้สอบบัญชี

วันที่ 27 ตุลาคม 2561

แบบ RQ 2

รายงาน-ระดับสหกรณ์

รายงานผลการประเมินชั้นคุณภาพการควบคุมภายใน  
สหกรณ์ออมทรัพย์สาธารณสุขปทุมธานี จำกัด  
สำหรับปีสิ้นสุดวันที่ 30 กันยายน 2561

	<u>ระดับชั้นคุณภาพ</u>
ส่วนที่ 1 สภาพแวดล้อมการควบคุม	ดีมาก
ส่วนที่ 2 ความเสี่ยงและกิจกรรมควบคุม	ดีมาก
ด้านการเงินการบัญชี	ดีมาก
ธุรกิจสินเชื่อ	ดีมาก
ธุรกิจเงินรับฝาก	ดีมาก
เงินลงทุนในหลักกทรัพย์	ดีมาก
ที่ดิน อาคารและอุปกรณ์	ดีมาก
เจ้าหนี้เงินกู้	ดีมาก
สมาชิกและทุนเรือนหุ้น	ดีมาก
ส่วนที่ 3 ระบบข้อมูลสารสนเทศ และการสื่อสาร	ดีมาก
ส่วนที่ 4 ระบบการติดตามและประเมินผล	ดีมาก
สรุปการประเมินจัดชั้นคุณภาพ	ดีมาก

โดย นางสาวรงค์ ปราสาททอง ผู้สอบบัญชี ภาคเอกชน  
30 มีนาคม 2561

สหกรณ์ออมทรัพย์สาธารณสุขปทุมธานี จำกัด

งบแสดงฐานะการเงิน

ณ วันที่ 30 กันยายน 2561

	หมายเหตุ	ปี 2561 (บาท)	ปี 2560 (บาท)
<b>สินทรัพย์</b>			
<b>สินทรัพย์หมุนเวียน</b>			
เงินสดและเงินฝากธนาคาร	3	45,743,146.11	6,708,086.76
เงินฝากออมทรัพย์พิเศษ สอ.ข้าราชการส่วนท้องถิ่นปทุมธานี จก.		9,730,000.00	18,010,000.00
เงินลงทุนระยะสั้น	4	21,000,000.00	14,000,000.00
เงินให้กู้ยืมระยะสั้น	5	123,053,042.98	121,203,152.49
ลูกหนี้ระยะสั้น - สุทธิ	6	53,678.92	54,343.92
ดอกเบี้ยเงินให้กู้ค้างรับ		43,192.60	51,249.63
สินทรัพย์หมุนเวียนอื่น	7	49,986.11	34,538.40
<b>รวมสินทรัพย์หมุนเวียน</b>		<b>199,673,046.72</b>	<b>160,061,371.20</b>
<b>สินทรัพย์ไม่หมุนเวียน</b>			
เงินลงทุนระยะยาว	4	2,944,000.00	1,794,500.00
เงินให้กู้ยืมระยะยาว	5	803,131,693.26	777,701,386.61
ลูกหนี้ระยะยาว - สุทธิ	6	615,047.96	668,061.88
ที่ดิน อาคารและอุปกรณ์ - สุทธิ	8	1,029,467.99	628,857.80
สิทธิการใช้ซอฟต์แวร์	9	498,300.00	108,000.00
สินทรัพย์ไม่หมุนเวียนอื่น	10	12,252.00	32,172.00
<b>รวมสินทรัพย์ไม่หมุนเวียน</b>		<b>808,230,761.21</b>	<b>780,932,978.29</b>
<b>รวมสินทรัพย์</b>		<b>1,007,903,807.93</b>	<b>940,994,349.49</b>

	หมายเหตุ	ปี 2561	ปี 2560
<b>หนี้สินและทุนของสหกรณ์</b>			
<b>หนี้สินหมุนเวียน</b>			
เงินรับฝาก	11	383,120,694.14	293,629,581.29
ค่าบำรุงสันนิบาตสหกรณ์แห่งประเทศไทยค้างจ่าย		0.00	10,000.00
ส่วนของหนี้สินไม่หมุนเวียนที่ถึงกำหนดชำระภายในหนึ่งปี	13	0.00	23,820,000.00
หนี้สินหมุนเวียนอื่น	12	<u>2,164,442.20</u>	<u>875,872.01</u>
<b>รวมหนี้สินหมุนเวียน</b>		<b><u>385,285,136.34</u></b>	<b><u>318,335,453.30</u></b>
<b>หนี้สินไม่หมุนเวียน</b>			
เงินกู้ยืมระยะยาว	13	0.00	33,460,000.00
เงินประกันสัญญาจ้าง		76,300.00	6,750.00
เงินสำรองบำเหน็จเจ้าหน้าที่		<u>1,926,190.00</u>	<u>1,700,100.00</u>
<b>รวมหนี้สินไม่หมุนเวียน</b>		<b><u>2,002,490.00</u></b>	<b><u>35,166,850.00</u></b>
<b>รวมหนี้สิน</b>		<b><u>387,287,626.34</u></b>	<b><u>353,502,303.30</u></b>
<b>ทุนของสหกรณ์</b>			
ทุนเรือนหุ้น (มูลค่าหุ้นละ 10.00 บาท)		526,084,730.00	499,763,490.00
ทุนสำรอง		40,100,393.08	35,660,430.07
ทุนสะสมตามข้อบังคับ ระเบียบและอื่น ๆ	14	8,148,870.21	8,198,380.07
กำไรสุทธิประจำปี		<u>46,282,188.30</u>	<u>43,869,746.05</u>
<b>รวมทุนของสหกรณ์</b>		<b><u>620,616,181.59</u></b>	<b><u>587,492,046.19</u></b>
<b>รวมหนี้สินและทุนของสหกรณ์</b>		<b><u>1,007,903,807.93</u></b>	<b><u>940,994,349.49</u></b>

หมายเหตุประกอบงบการเงินเป็นส่วนหนึ่งของงบการเงินนี้

(ลงชื่อ)



( นายชจิต หมุดี )  
ประธานกรรมการ

(ลงชื่อ)



( นายเดชา ใจระห้อย )  
เลขานุการ

วันที่ 24 ตุลาคม 2561



สหกรณ์ออมทรัพย์สาธารณสุขชุมพวงธานี จำกัด  
งบกำไรขาดทุน  
สำหรับปีสิ้นสุดวันที่ 30 กันยายน 2561

	ปี 2561		ปี 2560	
	บาท	%	บาท	%
<b>รายได้ดอกเบี้ยและผลตอบแทนจากเงินลงทุน</b>				
ดอกเบี้ยรับเงินให้กู้	61,689,464.18	98.43	59,044,370.46	98.41
ดอกเบี้ยรับเงินฝาก	834,616.42	1.33	804,489.27	1.34
ผลตอบแทนเงินลงทุน	<u>148,649.30</u>	<u>0.24</u>	<u>151,545.82</u>	<u>0.25</u>
<b>รวมรายได้ดอกเบี้ยและผลตอบแทนจากเงินลงทุน</b>	<b><u>62,672,729.90</u></b>	<b><u>100</u></b>	<b><u>60,000,405.55</u></b>	<b><u>100</u></b>
<b>ค่าใช้จ่ายดอกเบี้ยและเงินลงทุน</b>				
ดอกเบี้ยจ่ายเงินรับฝาก	10,946,657.09	17.47	8,511,227.55	14.19
ดอกเบี้ยจ่ายเงินกู้ยืมระยะยาว	<u>507,874.47</u>	<u>0.81</u>	<u>2,657,679.82</u>	<u>4.43</u>
<b>รวมค่าใช้จ่ายดอกเบี้ยและเงินลงทุน</b>	<b><u>11,454,531.56</u></b>	<b><u>18.28</u></b>	<b><u>11,168,907.37</u></b>	<b><u>18.61</u></b>
<b>รายได้ดอกเบี้ยและผลตอบแทนจากการลงทุนสุทธิ</b>	<b><u>51,218,198.34</u></b>	<b><u>81.72</u></b>	<b><u>48,831,498.18</u></b>	<b><u>81.39</u></b>
<b>บวก รายได้อื่น</b>				
ค่าธรรมเนียมแรกเข้า	4,500.00	0.01	3,500.00	0.01
ดอกเบี้ยรับลูกหนี้อื่น	992,895.77	1.58	57,521.65	0.10
ค่าธรรมเนียมเงินฝาก	4,650.00	0.01	1,000.00	0.00
รายได้เบ็ดเตล็ด	<u>6,486.20</u>	<u>0.01</u>	<u>11,737.79</u>	<u>0.02</u>
<b>รวมรายได้อื่น</b>	<b><u>1,008,531.97</u></b>	<b><u>1.61</u></b>	<b><u>73,759.44</u></b>	<b><u>0.12</u></b>
<b>หัก ค่าใช้จ่ายในการดำเนินงาน</b>				
<b>ค่าใช้จ่ายเกี่ยวกับเจ้าหน้าที่</b>				
เงินเดือน/เงินประจำตำแหน่ง	1,725,000.00	2.75	1,640,040.00	2.74
ค่าล่วงเวลา	451,473.14	0.72	429,372.05	0.72
ค่าเบี้ยเลี้ยงพาหนะ	78,055.00	0.12	58,806.00	0.10
สำรองพาหนะเจ้าหน้าที่	226,090.00	0.36	223,460.00	0.37
ค่าสวัสดิการเจ้าหน้าที่	47,853.13	0.08	23,887.00	0.04
เงินสมทบประกันสังคมและกองทุนทดแทน	<u>52,992.00</u>	<u>0.09</u>	<u>52,835.00</u>	<u>0.09</u>
<b>รวมค่าใช้จ่ายเกี่ยวกับเจ้าหน้าที่</b>	<b><u>2,581,463.27</u></b>	<b><u>4.12</u></b>	<b><u>2,428,400.05</u></b>	<b><u>4.05</u></b>

	ปี 2561		ปี 2560	
	บาท	%	บาท	%
<b>ค่าใช้จ่ายเกี่ยวกับอาคารและอุปกรณ์</b>				
ค่าเสื่อมราคาอุปกรณ์ - เครื่องใช้สำนักงาน	69,978.26	0.11	67,716.18	0.11
ขาดทุนจากการเลิกใช้ทรัพย์สิน	211.55	0.00	0.00	0.00
ค่าปรับปรุงอาคารสำนักงานตัดจ่าย	19,920.00	0.03	40,508.00	0.07
สิทธิการใช้ซอฟต์แวร์ตัดจ่าย	27,000.00	0.04	27,000.00	0.05
ค่าซ่อมแซมบำรุงรักษาทรัพย์สิน	29,890.00	0.05	8,555.00	0.01
<b>รวมค่าใช้จ่ายเกี่ยวกับอาคารและอุปกรณ์</b>	<b>146,999.81</b>	<b>0.23</b>	<b>143,779.18</b>	<b>0.24</b>
<b>ค่าใช้จ่ายดำเนินงานอื่น</b>				
ค่าเบี้ยประชุม	202,500.00	0.32	195,500.00	0.33
ค่ารับรอง	51,161.01	0.08	49,780.96	0.08
ค่าวัสดุสำนักงาน	55,352.88	0.09	75,879.10	0.13
ค่าใช้จ่ายในการประชุมใหญ่	1,551,557.79	2.48	1,570,569.97	2.62
ค่าตอบแทนผู้ช่วยเหลืองานสหกรณ์	58,500.00	0.09	88,100.00	0.15
ค่าตอบแทนกรรมการที่ปรึกษา	130,400.00	0.21	130,400.00	0.22
ค่าตอบแทนผู้ตรวจสอบกิจการ	40,000.00	0.06	42,000.00	0.07
ค่าธรรมเนียมสอบบัญชี	70,000.00	0.11	65,000.00	0.11
ค่าเบี้ยเลี้ยงพาหนะ	15,076.00	0.02	14,082.00	0.02
ค่าธรรมเนียม / อากู	99,672.15	0.16	84,068.26	0.14
ค่าโทรศัพท์ / สื่อสาร	21,181.76	0.03	26,565.71	0.04
ค่าน้ำ - ไฟฟ้า	58,753.39	0.10	59,162.60	0.10
ค่าใช้จ่ายในการดำเนินคดี	30,522.00	0.05	20,780.00	0.03
ค่าภาษีโรงเรือน/ภาษีป้าย	1,611.00	0.00	1,569.00	0.00
หนี้สงสัยจะสูญ - ลูกหนี้ตามคำพิพากษา	(18,575.03)	(0.03)	(17,089.94)	(0.03)
หนี้สงสัยจะสูญ - ดอกเบี้ยตามคำพิพากษาดังรับ	780,349.72	1.25	0.00	0.00
ค่าใช้จ่ายอื่น	68,016.26	0.11	56,964.68	0.10
<b>รวมค่าใช้จ่ายดำเนินงานอื่น</b>	<b>3,216,078.93</b>	<b>5.13</b>	<b>2,463,332.34</b>	<b>4.11</b>
<b>รวมค่าใช้จ่ายในการดำเนินงาน</b>	<b>5,944,542.01</b>	<b>9.48</b>	<b>5,035,511.57</b>	<b>8.39</b>
<b>กำไรสุทธิ</b>	<b>46,282,188.30</b>	<b>73.85</b>	<b>43,869,746.05</b>	<b>73.12</b>

สหกรณ์ออมทรัพย์สาธารณสุขปทุมธานี จำกัด  
งบกระแสเงินสด  
สำหรับปีสิ้นสุดวันที่ 30 กันยายน 2561

	ปี 2561 (บาท)	ปี 2560 (บาท)
<b>กระแสเงินสดจากกิจกรรมดำเนินงาน</b>		
กำไรสุทธิ	46,282,188.30	43,869,746.05
รายการปรับปรุงเพื่อกระทบยอดกำไรสุทธิเป็นเงินสดสุทธิ		
จากกิจกรรมดำเนินงาน		
ค่าเสื่อมราคาอุปกรณ์ - เครื่องใช้สำนักงาน	69,978.26	67,716.18
หนี้สงสัยจะสูญ - ลูกหนี้อื่น	(18,575.03)	(17,089.94)
หนี้สงสัยจะสูญ - ดอกเบี้ยลูกหนี้อื่นค้างรับ	780,349.72	0.00
สิทธิการใช้ซอฟต์แวร์ตัดจ่าย	27,000.00	27,000.00
ค่าปรับปรุงอาคารสำนักงานตัดบัญชี	19,920.00	40,508.00
ขาดทุนจากการเลิกใช้อุปกรณ์สำนักงาน	211.55	0.00
ค่าใช้จ่ายค้างจ่าย	1,089,402.74	590,710.96
ดอกเบี้ยเงินให้กู้ค้างรับ	(43,192.60)	(51,249.63)
ดอกเบี้ยเงินฝากค้างรับ	(6,330.42)	(4,233.48)
ดอกเบี้ยลูกหนี้อื่นค้างรับ	(940,349.72)	0.00
ผลตอบแทนเงินลงทุนค้างรับ	(2,456.19)	(1,015.06)
สำรองบำเหน็จเจ้าหน้าที่	226,090.00	223,460.00
ค่าวัสดุสำนักงานใช้ไป	55,352.88	75,879.10
กำไรจากการดำเนินงานก่อนการเปลี่ยนแปลงในสินทรัพย์และหนี้สินดำเนินงาน	47,539,589.49	44,821,432.18
สินทรัพย์ดำเนินงาน		
เงินสดจ่ายลูกหนี้เงินกู้ฉุกเฉิน	(78,293,707.51)	(98,255,400.00)
เงินสดรับจากลูกหนี้เงินกู้ฉุกเฉิน	86,586,414.34	96,463,433.85
เงินสดจ่ายลูกหนี้เงินกู้สามัญ	(301,753,000.00)	(293,556,500.00)
เงินสดรับจากลูกหนี้เงินกู้สามัญ	269,688,747.98	251,708,500.03
เงินสดจ่ายลูกหนี้เงินกู้สามัญโครงการพิเศษ	(5,188,107.54)	(1,992,011.81)
เงินสดรับจากลูกหนี้เงินกู้สามัญโครงการพิเศษ	1,679,455.59	2,096,428.31
เงินสดจ่ายเงินยืมทดลอง	(4,890,716.00)	(2,183,459.00)
เงินสดรับจากเงินยืมทดลอง	4,890,716.00	2,183,459.00
เงินสดรับจากลูกหนี้ขาดสมาชิกภาพ	53,678.92	50,192.85
เงินสดรับจากลูกหนี้ตามคำพิพากษา	18,575.03	17,089.94
เงินสดรับดอกเบี้ยเงินให้กู้ค้างรับ	51,249.63	107,232.53
เงินสดรับดอกเบี้ยเงินฝากค้างรับ	4,233.48	6,776.40
เงินสดรับดอกเบี้ยลูกหนี้อื่นค้างรับ	160,000.00	0.00
เงินสดรับผลตอบแทนเงินลงทุนค้างรับ	1,015.06	0.00
เงินสดจ่ายซื้อวัสดุสำนักงาน	(67,262.52)	(85,816.71)

	ปี 2561 (บาท)	ปี 2560 (บาท)
<b>หนี้สินดำเนินงาน</b>		
เงินสดจ่ายค่าใช้จ่ายค้างจ่าย	(456,210.96)	(890,286.64)
เงินสดรับภาษีหัก ณ ที่จ่าย	65,775.52	64,272.82
เงินสดจ่ายภาษีหัก ณ ที่จ่าย	(65,682.15)	(65,299.31)
เงินสดรับเงินประกันสังคมรอนำส่ง	51,600.00	51,550.00
เงินสดจ่ายเงินประกันสังคมรอนำส่ง	(51,600.00)	(51,525.00)
เงินสดรับเงินเก็บเกินรอกำยคืน	13,273,828.88	8,614,112.38
เงินสดจ่ายเงินเก็บเกินรอกำยคืน	(13,054,446.43)	(9,876,136.06)
เงินสดรับเงินรอดตรวจสอบ	0.00	104,729.00
เงินสดจ่ายเงินรอดตรวจสอบ	(3,000.00)	(102,028.16)
<b>เงินสดสุทธิได้มาจาก (ใช้ไปใน) กิจกรรมดำเนินงาน</b>	<b>20,241,146.81</b>	<b>(769,253.40)</b>
<b>กระแสเงินสดจากกิจกรรมลงทุน</b>		
เงินสดจ่ายซื้อตัวสัญญาใช้เงิน ชสอ. แห่งประเทศไทย จก.	(226,500,000.00)	(239,000,000.00)
เงินสดรับจากการไถ่ถอนตัวสัญญาใช้เงิน ชสอ. แห่งประเทศไทย จก.	219,500,000.00	225,000,000.00
เงินสดจ่ายซื้อหุ้น ชสอ. สาธารณสุขไทย จก.	(149,500.00)	(50,000.00)
เงินสดจ่ายซื้อหุ้น ชุมชนสหกรณ์กรุงเทพ จก.	(1,000,000.00)	0.00
เงินสดจ่ายซื้ออุปกรณ์ - เครื่องใช้สำนักงาน	0.00	(6,850.00)
เงินสดจ่ายค่าซอฟต์แวร์	0.00	(67,500.00)
เงินสดจ่ายค่าซอฟต์แวร์ระหว่างดำเนินการ	(417,300.00)	0.00
เงินสดรับเงินประกันสัญญาจ้างซอฟต์แวร์	69,550.00	0.00
<b>เงินสดสุทธิได้มาจาก (ใช้ไปใน) กิจกรรมลงทุน</b>	<b>(8,497,250.00)</b>	<b>(14,124,350.00)</b>
<b>กระแสเงินสดจากกิจกรรมจัดหาเงิน</b>		
เงินสดรับเงินกู้ยืมระยะยาว	0.00	58,000,000.00
เงินสดจ่ายชำระหนี้เงินกู้ยืมระยะยาว	(57,280,000.00)	(55,820,000.00)
เงินสดรับจากเงินรับฝาก	117,789,876.34	124,760,541.96
เงินสดจ่ายคืนเงินรับฝาก	(28,296,118.60)	(101,809,179.80)
เงินสดจ่ายค่าบำรุงสันนิบาตสหกรณ์แห่งประเทศไทย	(40,000.00)	0.00
เงินสดจ่ายปันผล	(27,239,265.04)	(25,027,339.67)
เงินสดจ่ายเฉลี่ยคืน	(7,864,213.90)	(7,561,325.98)
เงินสดจ่ายโบนัสกรรมการและเจ้าหน้าที่	(1,800,000.00)	(1,657,870.00)
เงินสดรับจากทุนเรือนหุ้น	44,246,920.00	48,810,370.00
เงินสดจ่ายคืนทุนเรือนหุ้น	(17,925,680.00)	(16,187,180.00)
เงินสดจ่ายทุนสาธารณประโยชน์	(340,990.00)	(190,000.00)
เงินสดจ่ายทุนศึกษาอบรม	(1,017,366.26)	(279,380.00)
เงินสดจ่ายทุนสวัสดิการสงเคราะห์สมาชิก	(312,000.00)	(65,000.00)
เงินสดจ่ายทุนช่วยเหลือสมาชิก	(910,000.00)	(230,000.00)
<b>เงินสดสุทธิได้มาจาก(ใช้ไป)กิจกรรมจัดหาเงิน</b>	<b>19,011,162.54</b>	<b>22,743,636.51</b>
<b>เงินสดสุทธิเพิ่มขึ้น(ลดลง)</b>	<b>30,755,059.35</b>	<b>7,850,033.11</b>
<b>เงินสด ณ วันต้นปี</b>	<b>24,718,086.76</b>	<b>16,868,053.65</b>
<b>เงินสด ณ วันสิ้นปี</b>	<b>55,473,146.11</b>	<b>24,718,086.76</b>

สหกรณ์ออมทรัพย์สาธารณสุขชุมพูนานาชาติ จำกัด

หมายเหตุประกอบงบการเงิน

สำหรับปีสิ้นสุดวันที่ 30 กันยายน 2561

**1 สรุปนโยบายการบัญชีที่สำคัญ**

- 1.1 สหกรณ์บันทึกบัญชีตามเกณฑ์คงค้าง
- 1.2 สหกรณ์รับรู้รายได้ดอกเบี้ยตามเกณฑ์สัดส่วนของเวลา ส่วนจำนวนรายได้จะเท่ากับอัตราดอกเบี้ยคูณด้วยจำนวนเงินต้นที่ค้างชำระตามระยะเวลาที่กู้ยืม
- 1.3 เงินลงทุนระยะสั้นและเงินลงทุนระยะยาวเป็นเงินลงทุนในหลักทรัพย์ที่ไม่อยู่ในความต้องการของตลาด แสดงด้วยราคาทุน
- 1.4 สหกรณ์ตั้งค่าเผื่อนหนี้สงสัยจะสูญตามหลักเกณฑ์ที่กำหนดไว้ในระเบียบนายทะเบียนสหกรณ์ ว่าด้วยการจัดชั้นคุณภาพลูกหนี้เงินกู้และการเผื่อนหนี้สงสัยจะสูญ พ.ศ. 2544
- 1.5 ค่าเสื่อมราคาอุปกรณ์สำนักงาน คำนวณโดยวิธีเส้นตรงในอัตราที่นายทะเบียนสหกรณ์กำหนด ทั้งนี้ ยกเว้นที่ดิน
- 1.6 สหกรณ์ได้ราคาวัสดุ/ของใช้สิ้นเปลืองคงเหลือตามราคาทุน
- 1.7 ค่าใช้จ่ายรอการตัดบัญชี ตัดจ่ายเป็นรายปีระยะเวลา 5 ปี
- 1.8 ค่าซ่อมบำรุง ค่าซ่อมแซม รวมทั้งการซื้อมาเปลี่ยนแทนสำหรับทรัพย์สินรายการย่อย ๆ ถือเป็นค่าใช้จ่ายหักจากรายได้ การต่อเติมหรือเพิ่มเติมรายการอาคารและอุปกรณ์รายใหญ่ ๆ ถือเป็นราคาทุนของทรัพย์สิน
- 1.9 เงินสดในงบกระแสเงินสด หมายถึง เงินสดในมือ เงินฝากธนาคารและเงินฝากสหกรณ์อื่นทุกประเภท

**2 สหกรณ์ปรับเปลี่ยนการแสดงรายการ อาคารและอุปกรณ์เป็นราคาทุนผลต่างเป็นค่าเสื่อมราคาสะสม**

**3 เงินสดและเงินฝากธนาคาร ประกอบด้วย**

	ปี 2561 (บาท)	ปี 2560 (บาท)
เงินสด	186.50	272.25
เงินฝากธนาคาร		
กระแสรายวัน	1,000.00	1,000.00
ออมทรัพย์	45,741,959.61	6,706,814.51
รวม	<u>45,743,146.11</u>	<u>6,708,086.76</u>

**4 เงินลงทุน ประกอบด้วย**

	ปี 2561 (บาท)	ปี 2560 (บาท)
	ราคาทุน	ราคาทุน
เงินลงทุนระยะสั้น		
เงินลงทุนที่ไม่อยู่ในความต้องการของตลาด		
ตั๋วสัญญาใช้เงิน ชสอ.แห่งประเทศไทย จำกัด	21,000,000.00	14,000,000.00
รวมเงินลงทุนระยะสั้น	<u>21,000,000.00</u>	<u>14,000,000.00</u>
เงินลงทุนระยะยาว		
เงินลงทุนที่ไม่อยู่ในความต้องการของตลาด		
หุ้น ชสอ.แห่งประเทศไทย จำกัด	1,744,000.00	1,744,000.00
หุ้น ชส.กรุงเทพ จำกัด	1,000,000.00	0.00
หุ้น ชสอ.สาธารณสุขไทย จำกัด	200,000.00	50,500.00
รวมเงินลงทุนระยะยาว	<u>2,944,000.00</u>	<u>1,794,500.00</u>

**5 เงินให้กู้ยืม ประกอบด้วย**

	ปี 2561 (บาท)		ปี 2560 (บาท)	
	ระยะสั้น	ระยะยาว	ระยะสั้น	ระยะยาว
เงินให้กู้ยืม - ปกติ				
ลูกหนี้เงินกู้ฉุกเฉิน	22,489,498.08	0.00	24,570,297.29	6,211,907.62
ลูกหนี้เงินกู้สามัญ	99,234,637.44	796,094,140.54	95,466,595.17	767,797,930.79
ลูกหนี้เงินกู้โครงการพิเศษ	1,328,907.46	7,037,552.72	1,166,260.03	3,691,548.20
รวมเงินให้กู้ยืม - ปกติ	<u>123,053,042.98</u>	<u>803,131,693.26</u>	<u>121,203,152.49</u>	<u>777,701,386.61</u>

**6 ลูกหนี้ - สุทธิ ประกอบด้วย**

	ปี 2561 (บาท)		ปี 2560 (บาท)	
	ระยะสั้น	ระยะยาว	ระยะสั้น	ระยะยาว
ลูกหนี้ขาดสมาชิกภาพ	53,678.92	615,047.96	54,343.92	668,061.88
ลูกหนี้ตามคำพิพากษา	<u>3,047,763.27</u>	<u>0.00</u>	<u>3,066,338.30</u>	<u>0.00</u>
รวม	3,101,442.19	615,047.96	3,120,682.22	668,061.88
หัก ค่าเผื่อนี้สงสัยจะสูญ	<u>3,047,763.27</u>	<u>0.00</u>	<u>3,066,338.30</u>	<u>0.00</u>
ลูกหนี้ - สุทธิ	<u>53,678.92</u>	<u>615,047.96</u>	<u>54,343.92</u>	<u>668,061.88</u>

ณ วันที่ 30 กันยายน 2561 ค่าเผื่อนี้สงสัยจะสูญข้างต้น ได้แก่ค่าเผื่อนี้สงสัยจะสูญลูกหนี้ตามคำพิพากษาทั้งจำนวน

**7 สินทรัพย์หมุนเวียนอื่น ประกอบด้วย**

	ปี 2561 (บาท)	ปี 2560 (บาท)
ดอกเบี้ยตามคำพิพากษาค้างรับ	1,048,824.78	268,475.06
หัก ค่าเผื่อนี้สงสัยจะสูญ - ดบ.ตามคำพิพากษาค้างรับ	<u>1,048,824.78</u>	<u>268,475.06</u>
ดอกเบี้ยตามคำพิพากษาค้างรับ - สุทธิ	<u>0.00</u>	<u>0.00</u>
วัสดุคงเหลือ	41,199.50	29,289.86
ดอกเบี้ยเงินฝากค้างรับ	6,330.42	4,233.48
ผลตอบแทนเงินลงทุนค้างรับ	<u>2,456.19</u>	<u>1,015.06</u>
รวม	<u>49,986.11</u>	<u>34,538.40</u>

**8 ที่ดิน อาคารและอุปกรณ์ - สุทธิ ประกอบด้วย**

	ปี 2561 (บาท)	ปี 2560 (บาท)
ที่ดิน	495,000.00	495,000.00
อาคาร	1,860,000.00	1,860,000.00
เครื่องใช้สำนักงาน	<u>1,187,553.85</u>	<u>1,219,070.35</u>
รวม	<u>3,542,553.85</u>	<u>3,574,070.35</u>
หัก ค่าเสื่อมราคาสะสม - อาคาร	1,859,999.00	1,859,999.00
ค่าเสื่อมราคาสะสม - เครื่องใช้สำนักงาน	<u>653,086.86</u>	<u>1,085,213.55</u>
ที่ดิน อาคารและอุปกรณ์ - สุทธิ	<u>1,029,467.99</u>	<u>628,857.80</u>

ระหว่างปี สหกรณ์สั่งซื้อเครื่องคอมพิวเตอร์แม่ข่ายและอุปกรณ์ ราคารวมภาษีมูลค่าเพิ่ม จำนวนเงิน 470,800.00 บาท ตามใบสั่งซื้อเลขที่ สอ.ส.ปท 246/2561 ลงวันที่ 6 มิถุนายน 2561 ครบกำหนดส่งมอบวันที่ 6 กรกฎาคม 2561 หากส่งมอบเกินกำหนดเวลาคิดค่าปรับวันละ 880.00 บาท ผลการตรวจรับปรากฏว่าผู้ขายส่งมอบเกินระยะเวลา 9 วัน คิดเป็นค่าปรับ 7,920.00 บาท ณ วันสิ้นปี สหกรณ์ยังมีได้ชำระเงินค่าสินค้า ได้บันทึกบัญชีไว้เป็นเงินค้างจ่ายเต็มจำนวน

๕

**9 สิทธิการใช้ซอฟต์แวร์ ประกอบด้วย**

	ปี 2561 (บาท)	ปี 2560 (บาท)
สิทธิการใช้ซอฟต์แวร์	81,000.00	108,000.00
ซอฟต์แวร์ระหว่างดำเนินการ	<u>417,300.00</u>	<u>0.00</u>
รวม	<u><u>498,300.00</u></u>	<u><u>108,000.00</u></u>

ระหว่างปี สหกรณ์ทำสัญญาจ้าง กับบริษัท ไอโซแคร์ ซิสเต็มส์ จำกัด จัดทำโปรแกรมระบบงานสหกรณ์ Web Application เลขที่ 1/24561 ลงวันที่ 2 เมษายน 2561 กำหนดส่งมอบงานภายในวันที่ 28 มีนาคม 2562 ค่าจ้างรวมภาษีมูลค่าเพิ่ม จำนวนเงิน 1,391,000.00 บาท การชำระเงินแบ่งเป็น 3 งวด งวดที่ 1 ภายใน 30 วัน งวดที่ 2 ภายใน 180 วัน และงวดที่ 3 ภายใน 360 วัน นับจากวันลงนามในสัญญา ในอัตราร้อยละ 30, 40 และ 30 ตามลำดับ หากล่วงเลยเวลาตามสัญญาจ้างโดยมิได้รับการต่ออายุสัญญาจากสหกรณ์ ผู้รับจ้างจะถูกปรับ ในอัตราร้อยละ 0.02 ต่อวัน ของงานที่ยังไม่ได้ส่งมอบ ณ วันสิ้นปี ได้ส่งมอบงานและจ่ายค่าจ้างสำหรับงานใน งวดที่ 1 เป็นจำนวนเงิน 417,300.00 บาท เป็นที่เรียบร้อยแล้ว ได้บันทึกบัญชีเป็น ซอฟต์แวร์ระหว่างดำเนินการ คงเหลือเป็นภาระผูกพันค่าจ้างยังมิได้บันทึกบัญชี

**10 สินทรัพย์ไม่หมุนเวียนอื่น ประกอบด้วย**

	ปี 2561 (บาท)	ปี 2560 (บาท)
ค่าปรับปรุงอาคารสำนักงานรอดัดจ่าย	8,400.00	28,320.00
เงินมัดจำค่าเช่าเครื่องถ่ายเอกสาร	<u>3,852.00</u>	<u>3,852.00</u>
รวม	<u><u>12,252.00</u></u>	<u><u>32,172.00</u></u>

**11 เงินรับฝาก ประกอบด้วย**

	ปี 2561 (บาท)	ปี 2560 (บาท)
<b>เงินรับฝาก - สมาชิก</b>		
เงินรับฝากออมทรัพย์	689,921.15	505,472.79
เงินรับฝากออมทรัพย์พิเศษ	<u>324,530,772.99</u>	<u>283,124,108.50</u>
รวม	<u><u>325,220,694.14</u></u>	<u><u>283,629,581.29</u></u>
<b>เงินรับฝาก - สหกรณ์อื่น</b>		
เงินรับฝากประจำ	<u>57,900,000.00</u>	<u>10,000,000.00</u>
รวม	<u><u>57,900,000.00</u></u>	<u><u>10,000,000.00</u></u>
รวมเงินรับฝาก	<u><u>383,120,694.14</u></u>	<u><u>293,629,581.29</u></u>

**12 หนี้สินหมุนเวียนอื่น ประกอบด้วย**

	ปี 2561 (บาท)	ปี 2560 (บาท)
ค่าใช้จ่ายค้างจ่าย	1,057,702.74	424,510.96
เงินปันผลและเงินเฉลี่ยคืนค้างจ่าย	0.00	34,542.30
ภาษีเงินได้หัก ณ ที่จ่าย	281.36	187.99
เงินประกันสังคมรอนำส่ง	4,300.00	4,300.00
เงินเก็บเกินรอจ่ายคืน	533,138.77	313,756.32
เงินรอจ่ายคืนค่าหุ้น	6,400.00	6,400.00
เงินรอจ่ายคืนเงินรับฝาก	2,644.89	0.00
เงินรอตรวจสอบ	89,174.44	92,174.44
เงินค้างจ่าย	<u>470,800.00</u>	<u>0.00</u>
รวม	<u><u>2,164,442.20</u></u>	<u><u>875,872.01</u></u>

**13 เงินกู้ยืมระยะยาว ประกอบด้วย**

	ปี 2561 (บาท)		ปี 2560 (บาท)	
	ถึงกำหนดชำระ		ถึงกำหนดชำระ	
	ภายใน 1 ปี	เกิน 1 ปี	ภายใน 1 ปี	เกิน 1 ปี
เงินกู้ยืม	0.00	0.00	23,820,000.00	33,460,000.00
รวม	<u>0.00</u>	<u>0.00</u>	<u>23,820,000.00</u>	<u>33,460,000.00</u>

**14 ทนสะสมตามข้อบังคับ ระเบียบและอื่น ๆ ประกอบด้วย**

	ปี 2561 (บาท)	ปี 2560 (บาท)
ทุนสาธารณประโยชน์	1,696,759.27	1,476,902.87
ทุนเพื่อการศึกษาอบรมทางสหกรณ์	1,399,021.24	1,216,387.50
ทุนสวัสดิการช่วยเหลือสมาชิก	1,355,000.00	1,865,000.00
ทุนส่งเสริมสวัสดิการสงเคราะห์สมาชิก	1,297,055.99	1,309,055.99
ทุนสะสมเพื่อขยายกิจการและกองทุนต่าง ๆ	1,278,000.00	1,268,000.00
ทุนรักษาระดับอัตราเงินปันผล	<u>1,123,033.71</u>	<u>1,063,033.71</u>
รวม	<u>8,148,870.21</u>	<u>8,198,380.07</u>

**15 การดำรงสินทรัพย์สภาพคล่องของสหกรณ์**

ระหว่างปี สหกรณ์ดำรงสินทรัพย์สภาพคล่อง เป็นไปตามกฎกระทรวง ว่าด้วยการดำรงสินทรัพย์สภาพคล่องของสหกรณ์ พ.ศ. 2550 และประกาศกระทรวงเกษตรและสหกรณ์ เรื่องกำหนดอัตราการดำรงสินทรัพย์สภาพคล่องของสหกรณ์ ลงวันที่ พ.ศ. 2550 ซึ่งกำหนดให้สหกรณ์ดำรงสินทรัพย์สภาพคล่องเฉลี่ยรายเดือนไม่ต่ำกว่าร้อยละหนึ่งของยอดเงินฝากทั้งหมด

๑.๒๖



# ระเบียบวาระที่ 6

พิจารณาอนุมัติจัดสรรกำไรสุทธิของสหกรณ์  
ประจำปี 2561



ภาพ : กิจกรรมสหกรณ์สัญจร ครั้งที่ 1  
ณ โรงพยาบาลปทุมธานี

## ระเบียบวาระที่ 6 พิจารณานุมัติจัดสรรกำไรสุทธิของสหกรณ์ประจำปี 2561

ประธาน คณะกรรมการดำเนินการ ได้พิจารณาและมีมติ เสนอรายละเอียดการจัดสรรกำไรสุทธิประจำปี 2561 จำนวน 46,282,188.30 บาท พร้อมทั้งชี้แจงรายละเอียดให้ที่ประชุมใหญ่พิจารณานุมัติ

### การจัดสรรกำไรสุทธิประจำปี 2561

รายการ	จำนวน (บาท)	ร้อยละ
1. ทุนสำรองไม่น้อยกว่าร้อยละ 10 ของกำไรสุทธิ	4,684,206.13	10.12
2. ค่าบำรุงสันนิบาตสหกรณ์แห่งประเทศไทย	30,000.00	0.06
3. เงินปันผลให้แก่สมาชิกร้อยละ 5.72 ของทุนเรือนหุ้น	28,732,355.94	62.08
4. เงินเฉลี่ยคืนให้แก่สมาชิกร้อยละ 13.37 ของดอกเบียร์รับ	8,217,350.44	17.75
5. โบนัสคณะกรรมการ/เจ้าหน้าที่ไม่เกินร้อยละ 10 ของกำไรสุทธิ	1,898,000.00	4.10
6. ทุนรักษาระดับเงินปันผลไม่เกินร้อยละ 2 ของทุนเรือนหุ้น	64,006.29	0.14
7. ทุนสาธารณประโยชน์ไม่เกินร้อยละ 10 ของกำไรสุทธิ	50,000.73	0.11
8. ทุนเพื่อขยายกิจการหรือกองทุนต่าง ๆ	10,000.00	0.03
9. ทุนเพื่อการศึกษาอบรมทางสหกรณ์ไม่เกินร้อยละ 10 ของกำไรสุทธิ	1,300,008.76	2.81
10. ทุนส่งเสริมสวัสดิการสงเคราะห์สมาชิก	500,004.01	1.08
11. ทุนสวัสดิการช่วยเหลือสมาชิก	796,256.00	1.72
<b>รวม</b>	<b>46,282,188.30</b>	<b>100.00</b>

### ผลการจัดสรรกำไรสุทธิ ประจำปี 2561

ลำดับ	รายการ	จำนวน(บาท)	ร้อยละ
1	กลับคืนสู่สมาชิกเป็นเงินปันผลและเงินเฉลี่ยคืน	36,949,706.38	79.83
2	จัดสรรเป็นทุนสำรอง	4,684,206.13	10.12
3	จัดสรรเป็นทุนต่างๆ เพื่อประโยชน์แก่สมาชิก	2,720,275.79	5.89
4	จัดสรรเป็นโบนัสของคณะกรรมการและเจ้าหน้าที่	1,898,000.00	4.10
5	จัดสรรเป็นค่าบำรุงสันนิบาตสหกรณ์แห่งประเทศไทย	30,000.00	0.06
	<b>รวม</b>	<b>46,282,188.30</b>	<b>100.00</b>

หมายเหตุ คณะกรรมการดำเนินการ ขอมติที่ประชุมใหญ่ ขอรวมทุนส่งเสริมสวัสดิการสงเคราะห์สมาชิก (ลำดับ 10) และทุนสวัสดิการช่วยเหลือสมาชิก (ลำดับ 11) ใช้ชื่อว่า “ทุนสวัสดิการ”

มติที่ประชุม .....

# ระเบียบวาระที่ 7

พิจารณากำหนดวงเงินกู้ยืมหรือค้ำประกัน  
ของสหกรณ์ ประจำปี 2562



ภาพ : กิจกรรมสหกรณ์สัญจร ครั้งที่ 2  
ณ สำนักงานสาธารณสุขจังหวัดปทุมธานี

## ระเบียบวาระที่ 7 พิจารณากำหนดวงเงินกู้ยืมหรือค้ำประกันของสหกรณ์ ประจำปี 2562

ตามข้อบังคับของสหกรณ์ออมทรัพย์สาธารณสุขสุโขทัย จำกัด ข้อ 57(6)ให้อำนาจที่ประชุมใหญ่เป็นผู้พิจารณากำหนดวงเงินซึ่งสหกรณ์อาจกู้ยืมหรือค้ำประกัน เพื่อใช้ในการดำเนินกิจการของสหกรณ์ คณะกรรมการดำเนินการได้พิจารณาเพื่อให้เกิดความคล่องตัวและสภาพคล่องในการดำเนินกิจการ สามารถรองรับความต้องการของสมาชิกในการขอรับบริการธุรกรรมทางการเงิน

ดังนั้นสำหรับปี 2562 จึงขออนุมัติกำหนดวงเงินกู้ยืมหรือค้ำประกันของสหกรณ์ จำนวน 800,000,000.00 บาท (แปดร้อยล้านบาทถ้วน)

มติที่ประชุม .....

.....

.....

.....

# ระเบียบวาระที่ 8

พิจารณาอนุมัติงบประมาณ  
รายรับ-รายจ่าย ประจำปี 2562



ภาพ : กิจกรรมสหกรณ์ส์ถุจร ครั้งที่ 3  
ณ โรงพยาบาลธัญบุรี

ระเบียบวาระที่ 8 เรื่องพิจารณาอนุมัติแผนงานและงบประมาณรายจ่าย  
ประจำปี 2562

แผนงาน

- |                       |                |     |
|-----------------------|----------------|-----|
| 1. รับสมัครสมาชิกใหม่ | 90             | คน  |
| 2. รับฝากเงิน         | 100,000,000.00 | บาท |
| 3. ให้เงินกู้         | 400,000,000.00 | บาท |

งบประมาณรายรับและรายจ่าย ประจำปี 2562

รายการ	จำนวนเงิน (บาท)	หมายเหตุ
<b>ประมาณการรายรับ</b>		
1. ดอกเบี้ยรับจากเงินให้กู้	63,700,000.00	■ รับดอกเบี้ยเงินให้กู้ ร้อยละ 6.75 ต่อปี
2. ดอกเบี้ยรับจากเงินฝาก	800,000.00	■ ดอกเบี้ยรับเงินฝากธนาคาร/สหกรณ์อื่น
3. ผลตอบแทนเงินลงทุน	150,000.00	■ รายได้ดอกเบี้ยตัวสัญญาใช้เงิน/เงินปันผลหุ้น
4. ค่าธรรมเนียมสมาชิกแรกเข้า	9,000.00	■ รับสมาชิกใหม่จำนวน 90 คน
5. อื่นๆ	200,000.00	■ รายได้อื่นๆ
<b>รวมประมาณการรายรับ</b>	<b>64,859,000.00</b>	
<b>ประมาณการรายจ่าย</b>		
1. ดอกเบี้ยจ่ายเงินรับฝาก	10,000,000.00	■ ดอกเบี้ยเงินรับฝากสมาชิก ร้อยละ 3.00 ต่อปี
2. ดอกเบี้ยจ่ายเงินรับฝาก สหกรณ์อื่น	2,000,000.00	■ ดอกเบี้ยเงินรับฝากสหกรณ์อื่น ร้อยละ 3.50 ต่อปี
3. ค่าใช้จ่ายดำเนินงาน	8,246,293.36	■ ข้อมูลจากงบประมาณรายจ่ายปี 2562
<b>รวมประมาณการรายจ่าย</b>	<b>20,246,293.36</b>	
<b>ประมาณการกำไรสุทธิ</b>	<b>44,612,706.64</b>	

งบประมาณรายจ่ายประจำปี 2562 (รายละเอียดหน้าถัดไป)

ที่ประชุม .....

งบประมาณรายจ่ายในการดำเนินงานของสหกรณ์ ประจำปี 2562

รายการรายจ่าย	ปี 2561		ปี 2562 งบประมาณ	รายละเอียดประกอบ งบประมาณปี 2562
	งบประมาณ	จ่ายจริง		
<b>1. ค่าใช้จ่ายเกี่ยวกับเจ้าหน้าที่</b>				
1.1 เงินเดือน	1,760,000.00	1,725,000.00	1,760,000.00	■ เงินเดือนเจ้าหน้าที่ 5 คน คนงาน 1 คน
	800,000.00	-	800,000.00	■ จัดจ้างผู้จัดการ 1 คน
1.2 ค่าล่วงเวลา	350,000.00	451,473.14	400,000.00	■ เจ้าหน้าที่ปฏิบัติงานนอกเวลาทำการ กรณีต้องปฏิบัติงานเลยเวลาทำการปกติและ ทุ่มมีความจำเป็นเร่งด่วน
1.3 ค่าใช้จ่ายในการเดินทางไปอบรม ประชุม สัมมนา	100,000.00	78,055.00	100,000.00	■ ค่าใช้จ่ายในการเดินทางไปอบรม ประชุม สัมมนา ปฏิบัติงาน นอกที่ทำการสหกรณ์
1.4สวัสดิการเจ้าหน้าที่	50,000.00	47,853.13	60,000.00	■ ค่ารักษาพยาบาลเจ้าหน้าที่/ครอบครัว ■ การศึกษาบุตรเจ้าหน้าที่ ■ สวัสดิการอื่นๆ
1.5 เงินสมทบประกันสังคม/กองทุน ทดแทนประกันสังคม	110,000.00	52,992.00	70,000.00	■ เงินสมทบกองทุนทดแทนและประกันสังคมเจ้าหน้าที่ตาม กฎหมายกำหนด
1.6 สำรองบำเหน็จเจ้าหน้าที่	262,140.00	226,090.00	284,930.00	■ สำรองบำเหน็จเจ้าหน้าที่ตามระเบียบฯ
<b>รวม</b>	<b>3,432,140.00</b>	<b>2,581,463.27</b>	<b>3,474,930.00</b>	
<b>2. ค่าใช้จ่ายเกี่ยวกับ อาคารและอุปกรณ์</b>				
2.1 ค่าเสื่อมราคาอุปกรณ์-เครื่องใช้ สำนักงาน	70,000.00	60,304.28	70,000.00	■ ค่าเสื่อมราคาอุปกรณ์ - เครื่องใช้สำนักงานประจำปี
	30,000.00	-	50,000.00	■ ค่าเสื่อมราคาอุปกรณ์-เครื่องใช้สำนักงานประจำปี (ตัดจ่ายเป็น รายปี จำนวน 10 ปี ร้อยละ 10)
	81,800.00	9,673.98	117,000.00	■ ค่าเสื่อมราคาอุปกรณ์-เครื่องใช้สำนักงานประจำปี อุปกรณ์ต่อ พ่วงโปรแกรมสหกรณ์ ตัดจ่าย ร้อยละ 25 เป็นจำนวน 4 ปี
2.2 ค่าเสื่อมราคา - อาคารสำนักงาน	500,000.00	-	383,563.36	■ สำนักงานใหม่ ราคา 11,506,900 บาท เป็นราคาไม่รวมที่ดิน (ค่าใช้จ่ายตัดจ่ายเป็นรายปี จำนวน 20 ปี ร้อยละ 5 ของราคา สำนักงาน)
2.3 ค่าปรับปรุงอาคารสำนักงานตัด จ่าย	50,000.00	19,920.00	8,400.00	■ ค่าปรับปรุงสำนักงานตัดจ่ายประจำปี ตัดจ่ายเป็นรายปี จำนวน 5 ปี ร้อยละ 20 (ปรับปรุงปี 2558 - 62 )
		-	100,000.00	■ ค่าปรับปรุงอาคารสำนักงานหลังเดิม ตัดจ่ายประจำปี ตัดจ่ายเป็น รายปี จำนวน 5 ปี ร้อยละ 20
		-	200,000.00	■ ส่วนเพิ่มเติมจากปรับปรุงอาคารใหม่ 1 ลาน ตัดค่าเสื่อม 20% ของราคาปรับปรุงจริง ระยะเวลาตัดค่าเสื่อม 5 ปี
2.4 สิทธิการใช้ซอฟต์แวร์ตัดจ่าย	27,000.00	27,000.00	27,000.00	■ ค่าปรับปรุง สิทธิการใช้ซอฟต์แวร์ตัดจ่าย (เว็บไซต์สหกรณ์)
	278,200.00	-	278,200.00	■ ค่าปรับปรุง สิทธิการใช้ซอฟต์แวร์ตัดจ่าย (โปรแกรมสหกรณ์ ราคา 1,391,000 บาท ตัดค่าใช้จ่ายเป็นรายปี จำนวน 5 ปี ร้อยละ 20 ของราคาโปรแกรมสหกรณ์)
2.5 ค่าซ่อมแซมบำรุงรักษาทรัพย์สิน	50,000.00	29,890.00	50,000.00	■ สำหรับซ่อมแซมทรัพย์สิน , ครุภัณฑ์ที่ชำรุด และค่าบำรุงรักษา เครื่องปรับอากาศ
<b>รวม</b>	<b>1,087,000.00</b>	<b>146,788.26</b>	<b>1,284,163.36</b>	

รายการรายจ่าย	ปี 2561		ปี 2562	รายละเอียดประกอบ งบประมาณ ปี 2562
	งบประมาณ	จ่ายจริง	งบประมาณ	
<b>3. ค่าใช้จ่ายดำเนินงานอื่น</b>				
3.1 ค่าใช้จ่ายวันประชุมใหญ่	1,800,000.00	1,551,557.79	1,870,000.00	<ul style="list-style-type: none"> <li>■ ค่าใช้จ่ายในวันประชุมใหญ่สามัญ</li> <li>■ เบี้ยประชุมสมาชิกท่านละ 1,000 บาท</li> <li>■ ค่าของรางวัล</li> <li>■ ค่าพิมพ์รายงานการประชุมใหญ่ประจำปี</li> <li>■ ค่าธรรมเนียมโอนเงินปันผลเงินเฉลี่ยคืน</li> <li>■ ค่าเช่าสถานที่ อุปกรณ์ และ ค่าจ้างพาหนะ ขนย้ายสิ่งของ</li> <li>■ ค่าวัสดุ - อุปกรณ์เครื่องเขียนแบบพิมพ์</li> <li>■ ค่าตอบแทนผู้ปฏิบัติงาน</li> <li>■ ค่ารับรองสมาชิกที่มาร่วมประชุมใหญ่</li> <li>■ ค่าใช้จ่ายอื่นๆ ในวันประชุมใหญ่</li> <li>■ ค่าเบี้ยประชุมสำหรับคณะกรรมการดำเนินการและผู้ที่เกี่ยวข้องเข้าร่วมประชุม</li> <li>■ ใบเสร็จรับเงิน แบบพิมพ์ และวัสดุสิ้นเปลือง</li> </ul>
3.2 ค่าเบี้ยประชุม	465,000.00	202,500.00	465,000.00	<ul style="list-style-type: none"> <li>■ ค่าเบี้ยประชุมสำหรับคณะกรรมการดำเนินการและผู้ที่เกี่ยวข้องเข้าร่วมประชุม</li> <li>■ ใบเสร็จรับเงิน แบบพิมพ์ และวัสดุสิ้นเปลือง</li> </ul>
3.3 ค่าเครื่องเขียนแบบพิมพ์และ ค่าวัสดุสำนักงาน	150,000.00	55,352.88	150,000.00	<ul style="list-style-type: none"> <li>■ ค่าหมายความ คำถามค่าธรรมเนียมและค่าใช้จ่ายศาล</li> </ul>
3.4 ค่าใช้จ่ายในการดำเนินคดี	200,000.00	30,522.00	200,000.00	<ul style="list-style-type: none"> <li>■ ค่าใช้จ่ายในการเดินทางไปอบรม ประชุม สัมมนา</li> </ul>
3.5 ค่าใช้จ่ายในการเดินทางไปอบรม ประชุม สัมมนา	100,000.00	15,076.00	100,000.00	<ul style="list-style-type: none"> <li>■ ผู้ที่สหกรณ์เชิญร่วมงานตามความจำเป็น</li> </ul>
3.6 ค่ารับรอง	60,000.00	51,161.01	60,000.00	<ul style="list-style-type: none"> <li>■ เป็นค่าอาหารเครื่องดื่มรับรองกรรมการและบุคคลผู้ทำประโยชน์และเยี่ยมชมสหกรณ์</li> </ul>
3.7 ค่าธรรมเนียมสอบบัญชีสหกรณ์	70,000.00	70,000.00	70,000.00	<ul style="list-style-type: none"> <li>■ ค่าธรรมเนียมสอบบัญชี ตามกฎหมาย</li> </ul>
3.8 ค่าธรรมเนียมธนาคาร ค่าอาคารแสดมปีและบริการอื่น	100,000.00	99,672.15	100,800.00	<ul style="list-style-type: none"> <li>■ ค่าธรรมเนียมธนาคาร ค่าสมุดเช็ค ค่าอากร</li> <li>■ ค่าบริการระบบ ktb corporate online</li> <li>■ แสดมปีในส่งข่าวประชาสัมพันธ์</li> <li>■ ส่งใบเสร็จสมาชิกสังกัดบ้านญาติ</li> <li>■ หนังสือยืนยันยอดหุ้น หนังสือรับฝากคงเหลือ</li> </ul>
3.9 ค่าตอบแทนผู้ช่วยเหลือสหกรณ์	100,000.00	58,500.00	50,000.00	<ul style="list-style-type: none"> <li>■ ค่าบริการส่งจดหมายลงทะเบียนทางไปรษณีย์</li> </ul>
3.10 ค่าตอบแทนกรรมการ	80,400.00	80,400.00	80,400.00	<ul style="list-style-type: none"> <li>■ ค่าตอบแทนตัวแทนหักเงินนำส่งสหกรณ์</li> </ul>
3.11 ค่าตอบแทนที่ปรึกษา	50,000.00	50,000.00	50,000.00	<ul style="list-style-type: none"> <li>■ ค่าตอบแทนคณะกรรมการอำนวยการ</li> </ul>
3.12 ค่าตรวจสอบกิจการ	40,000.00	40,000.00	50,000.00	<ul style="list-style-type: none"> <li>■ ค่าตอบแทนที่ปรึกษาสหกรณ์</li> </ul>
3.13 ค่าโทรศัพท์/สื่อสาร	35,000.00	21,181.76	30,000.00	<ul style="list-style-type: none"> <li>■ ค่าตอบแทนผู้ตรวจสอบกิจการ</li> <li>■ ค่าโทรศัพท์</li> <li>■ ค่าอินเทอร์เน็ต</li> </ul>
3.14 ค่าน้ำ - ค่าไฟฟ้า	65,000.00	58,753.39	65,000.00	<ul style="list-style-type: none"> <li>■ ค่าส่งข้อความผ่านโทรศัพท์เคลื่อนที่</li> </ul>
3.15 ค่าภาษีโรงเรือน/ภาษีป้าย	2,000.00	1,611.00	5,000.00	<ul style="list-style-type: none"> <li>■ ค่าน้ำประปาและค่ากระแสไฟฟ้า</li> </ul>
3.16 ค่าเบี้ยประกันภัย	5,000.00	1,847.89	20,000.00	<ul style="list-style-type: none"> <li>■ ค่าภาษีโรงเรือน/ภาษีป้าย</li> </ul>
3.17 ค่าถ่ายเอกสาร	-	-	60,000.00	<ul style="list-style-type: none"> <li>■ ค่าเบี้ยประกันภัยอาคารสำนักงานสหกรณ์</li> </ul>
3.18 ค่าบริการระบบเว็บไซต์	-	-	11,000.00	<ul style="list-style-type: none"> <li>■ ค่าบริการจ้างถ่ายเอกสาร</li> </ul>
3.19 ค่าใช้จ่ายทั่วไป	100,000.00	66,168.37	50,000.00	<ul style="list-style-type: none"> <li>■ ค่าบริการระบบเว็บไซต์ รายปี</li> <li>■ ค่าซ่อมบำรุงรักษาครุภัณฑ์ และอุปกรณ์</li> <li>■ ค่าใช้จ่ายทั่วไปที่ไม่มีในรายงานข้างต้น</li> </ul>
<b>รวม</b>	<b>3,422,400.00</b>	<b>2,454,304.24</b>	<b>3,487,200.00</b>	
<b>รวมทั้งสิ้น 1+2+3</b>	<b>7,941,540.00</b>	<b>5,182,555.77</b>	<b>8,246,293.36</b>	

หมายเหตุ : ค่าใช้จ่ายในการดำเนินงานตามงบประมาณ ขออนุมัติได้จ่ายได้ทุกรายการ



รายการรายจ่าย	ปี 2561		ปี 2562	รายละเอียดประกอบ งบประมาณ ปี 2562
	งบประมาณ	จ่ายจริง	งบประมาณ	
1. ครุภัณฑ์	300,000.00	-	500,000.00	■ ครุภัณฑ์ที่จำเป็น
2. ค่าพัฒนาโปรแกรมคอมพิวเตอร์	1,800,000.00	417,300.00	1,444,500.00	■ ค่าพัฒนาโปรแกรมคอมพิวเตอร์ เครื่องคอมพิวเตอร์ และอุปกรณ์ต่อพ่วง รวมภาษีมูลค่าเพิ่ม (อยู่ในระหว่างการดำเนินการตามสัญญาจ้าง)
3. จัดซื้อ จัดหาอาคารสำนักงานใหม่ และ หรือปรับปรุง ต่อเติมอาคารสำนักงาน	5,000,000.00	-	16,000,000.00	■ จัดซื้อ จัดหาอาคารสำนักงานใหม่และหรือปรับปรุง ต่อเติมอาคารสำนักงาน
4. ปรับปรุงอาคารสำนักงาน	-	-	500,000.00	■ ปรับปรุง ซ่อมแซม อาคารสำนักงานเดิม
<b>รวม</b>	<b>7,100,000.00</b>	<b>417,300.00</b>	<b>18,444,500.00</b>	



# ระเบียบวาระที่ 9

พิจารณาเลือกตั้ง  
ผู้ตรวจสอบกิจการสหกรณ์ ประจำปี 2562



ภาพ : คณะกรรมการ ผู้สอบบัญชี และเจ้าหน้าที่สหกรณ์ ศึกษาดูงาน  
สหกรณ์ออมทรัพย์สาธารณสุขชัชวาท จำกัด

## ระเบียบวาระที่ 9 พิจารณาเลือกตั้งผู้ตรวจสอบกิจการสหกรณ์ประจำปี 2562

ตามข้อบังคับสหกรณ์ออมทรัพย์สาธารณสุขสุพรรณบุรี จำกัด หมวด 8 ข้อ 88. ผู้ตรวจสอบกิจการ ให้ที่ประชุมใหญ่เลือกตั้งสมาชิกหรือบุคคลภายนอก ผู้มีคุณสมบัติ ความรู้ความสามารถในด้านธุรกิจ การเงิน การบัญชี การบริหารจัดการ เศรษฐศาสตร์ การสหกรณ์ กฎหมายที่เกี่ยวข้องกับสหกรณ์ และมีคุณสมบัติเป็นผู้ผ่านการอบรมการตรวจสอบกิจการจากกรมตรวจบัญชีสหกรณ์หรือหน่วยงานอื่นที่ได้รับการรับรองหลักสูตรจากกรมตรวจบัญชีสหกรณ์ และไม่มีลักษณะต้องห้ามของผู้ตรวจสอบกิจการ ตามระเบียบนายทะเบียนสหกรณ์ จำนวน 2 คน เป็นผู้ตรวจสอบกิจการของสหกรณ์/หรือหนึ่งนิติบุคคล

สหกรณ์ออมทรัพย์สาธารณสุขสุพรรณบุรี จำกัด ได้ดำเนินการเปิดรับสมัครผู้ตรวจสอบกิจการสหกรณ์ ประจำปี 2562 ปรากฏว่ามีผู้สมัครจำนวน 2 ราย ดังนี้

- ผู้สมัครหมายเลข 1 นายนิพนธ์ จันทร์สว่าง  
ค่าธรรมเนียมรายปี 25,000.00 บาท (สองหมื่นห้าพันบาทถ้วน)
- ผู้สมัครหมายเลข 2 นางยุบลรัตน์ วาทีตต์พันธ์  
ค่าธรรมเนียมรายปี 25,000.00 บาท (สองหมื่นห้าพันบาทถ้วน)

มติที่ประชุม .....

.....  
.....  
.....

# ระเบียบวาระที่ 10

พิจารณาเลือกตั้งคณะกรรมการ  
ดำเนินการสหกรณ์ ประจำปี 2562



ภาพ : กิจกรรมรณรงค์และระดมเงินฝาก ปี 2561

## ระเบียบวาระที่ 10 พิจารณาเลือกตั้งคณะกรรมการดำเนินการสหกรณ์ ประจำปี 2562

สมาชิกสหกรณ์มีสิทธิ์เลือกผู้สมัครรับเลือกตั้งเป็นกรรมการดำเนินการจำนวน 8 คน รวมกับกรรมการที่ยังไม่ครบวาระจำนวน 7 คน เป็นจำนวนทั้งสิ้น 15 คน เป็นคณะกรรมการดำเนินการสหกรณ์ ชุดที่ 31 ประจำปี 2562 รายละเอียด ดังนี้

คณะกรรมการดำเนินการสหกรณ์ ชุดที่ 30 ประจำปีบัญชี 2561 จำนวน 15 คน ประกอบด้วย

1. นายขจิต	หมู่ดี	ประธานกรรมการ
2. นางนายิกา	ใจดี	รองประธานกรรมการ
3. นางสาวกัญญมน	รุ่งเรืองธัญญา	กรรมการ/ผู้จัดการ
4. นายเดชา	ใจระห้อย	กรรมการ/เลขานุการ
5. นางสาววาสนา	สังข์โสภณ	กรรมการ/เหรัญญิก
6. นายกฤษฏา	พงษ์นิกร	กรรมการ/ประธานศึกษาฯ
7. นายประภา	จำปาศรี	กรรมการ/ประธานเงินกู้
8. นางสาวศิริลักษณ์	บรรดาศักดิ์	กรรมการ
9. นางธนิษฐ์	สัตยาธนานันต์	กรรมการ
10. นางวัฒนา	ภูมี	กรรมการ
11. นางศิริกัญต์	พิริยายน	กรรมการ
12. นางวินัส	วัฒนธำรงค์	กรรมการ
13. นายศุภณัฐ	ประดิษฐ์	กรรมการ
14. นายรังสรรค์	แสงภูวนาด	กรรมการ
15. นายพารินทร์	แก้วสวัสดิ์	กรรมการ

ซึ่งมีกรรมการดำเนินการออกเนื่องจากครบวาระ จำนวน 8 คน ดังนี้

1. นางนายิกา	ใจดี	ดำรงตำแหน่งวาระที่ 1 ปีที่ 2
2. นายประภา	จำปาศรี	ดำรงตำแหน่งวาระที่ 1 ปีที่ 2
3. นายเดชา	ใจระห้อย	ดำรงตำแหน่งวาระที่ 1 ปีที่ 2
4. นางวัฒนา	ภูมี	ดำรงตำแหน่งวาระที่ 2 ปีที่ 2
5. นางสาววาสนา	สังข์โสภณ	ดำรงตำแหน่งวาระที่ 2 ปีที่ 2
6. นายรังสรรค์	แสงภูวนาด	ดำรงตำแหน่งวาระที่ 2 ปีที่ 2
7. นางสาวศิริลักษณ์	บรรดาศักดิ์	ดำรงตำแหน่งวาระที่ 2 ปีที่ 2
8. นายศุภณัฐ	ประดิษฐ์	ดำรงตำแหน่งวาระที่ 2 ปีที่ 2

ดังนั้น คณะกรรมการดำเนินการที่ดำรงตำแหน่งเป็นคณะกรรมการดำเนินการสหกรณ์ ชุดที่ 31 ประจำปี 2562 จำนวน 7 คน ดังนี้

1. นายขจิต	หมู่ดี	ดำรงตำแหน่งวาระที่ 2 ปีที่ 2
2. นางสาวกัญญมน	รุ่งเรืองธัญญา	ดำรงตำแหน่งวาระที่ 1 ปีที่ 2
3. นายกฤษฏา	พงษ์นิกร	ดำรงตำแหน่งวาระที่ 1 ปีที่ 2
4. นางวินัส	วัฒนธำรงค์	ดำรงตำแหน่งวาระที่ 1 ปีที่ 2
5. นายพารินทร์	แก้วสวัสดิ์	ดำรงตำแหน่งวาระที่ 1 ปีที่ 2
6. นางธนินท์รัฐ	สัตยธำนันต์	ดำรงตำแหน่งวาระที่ 2 ปีที่ 2
7. นางศิริกัญท์	พิริยายน	ดำรงตำแหน่งวาระที่ 2 ปีที่ 2

สหกรณ์ออมทรัพย์สาธารณสุขปทุมธานี จำกัด ได้ดำเนินการเปิดรับสมัครสมาชิกเพื่อรับการเลือกตั้ง เป็นคณะกรรมการดำเนินการ จำนวน 8 คน

รายชื่อผู้สมัครคณะกรรมการดำเนินการ ดังนี้  
กรรมการดำเนินการ มีผู้สมัครจำนวน 9 คน

หมายเลขผู้สมัคร	ชื่อ-นามสกุล	สังกัด
1	นางนงนิกา ใจดี	สสจ.ปทุมธานี
2	นายประภา จำปาศรี	รพ.หนองเสือ
3	นายสัญญา เหมือนโพธิ์ทอง	สสอ.เมืองปทุมธานี
4	นายเดชา ใจระห้อย	รพ.ปทุมธานี
5	นางปัญจมาพร สาทจิ้นพงษ์	รพ.ปทุมธานี
6	นางวรวรรณ ชันธโกศัย	รพ.ปทุมธานี
7	นางสาวณัฐสุดา อ้นทอง	รพ.ปทุมธานี
8	นางนัยนา คงคาสุริฉาย	รพ.ปทุมธานี
9	นายสายชล กิตตระกูล	รพ.ลำลูกกา

มติที่ประชุม .....





# ระเบียบวาระที่ 11

พิจารณาคัดเลือกผู้สอบบัญชีสหกรณ์  
ประจำปี 2562



ภาพ : มอบเงินสวัสดิการทุนการศึกษาบุตรสมาชิก  
วันประชุมใหญ่สามัญประจำปี 2560

## ระเบียบวาระที่ 11 พิจารณาคัดเลือกผู้สอบบัญชีสหกรณ์ ประจำปี 2562

ณ ปัจจุบัน นายทะเบียนสหกรณ์มีนโยบายให้สหกรณ์ที่จัดจ้างผู้สอบบัญชีภาคเอกชนมาแล้วตั้งแต่ 3 ปี ขึ้นไป มีการหมุนเวียนการสอบบัญชีระหว่างผู้สอบบัญชีภาคเอกชนและผู้สอบบัญชีภาครัฐทุก 3 ปี โดยกำหนดให้มีการโอนการตรวจสอบบัญชีกลับให้ผู้สอบบัญชีภาครัฐตรวจสอบนั้น หลังจากที่ได้มีการทบทวนการโอนการตรวจสอบบัญชีสหกรณ์กลับให้ผู้สอบบัญชีภาครัฐตรวจสอบบัญชี ปีงบประมาณ 2554 แล้ว ได้มีคำสั่งนายทะเบียนสหกรณ์ที่ กตส.7/2553 ยกเลิกคำสั่งนายทะเบียนสหกรณ์ในการโอนการตรวจสอบบัญชีกลับให้ผู้สอบบัญชีภาครัฐตรวจสอบ และให้สหกรณ์พิจารณาสรรหาผู้สอบบัญชีภาคเอกชนไม่น้อยกว่า 2 รายขึ้นไป นำเสนอในที่ประชุมใหญ่สามัญประจำปีพิจารณาคัดเลือกผู้สอบบัญชี

ทั้งนี้เพื่อประโยชน์ของสหกรณ์ที่จะควบคุมการดำเนินการให้ถูกต้อง ตามหลักบัญชีสากลสามารถพึ่งตนเองได้ ซึ่งจะสร้างความเข้มแข็งให้กับระบบได้ในโอกาสต่อไป สหกรณ์ออมทรัพย์สาธารณสุขพทุมธานี จำกัด ได้ดำเนินการเปิดรับสมัครผู้สอบบัญชีของสหกรณ์ประจำปี 2562 ซึ่งมีผู้สมัครจำนวน 2 ราย ดังนี้

รายละเอียด การเสนอบริการสอบบัญชี	นางสุรางค์ ปราสาททอง ผู้อำนวยการตรวจสอบบัญชี สำนักงานสุรางค์ ปราสาททอง	นางประไพ กุลชา ผู้สอบบัญชีรับอนุญาต บริษัท คิว.เอ็ด.แมนเนจเม้นท์ จำกัด
1. การเข้าปฏิบัติงานตรวจสอบบัญชี - จำนวนครั้งที่เข้าตรวจสอบ  - จำนวนผู้ช่วย	- เข้าตรวจสอบ 4 ครั้ง/ปี ครั้งละ 2-4 วันทำการ  - ผู้ช่วย 3 คน	- เข้าตรวจสอบ 4 ครั้ง/ปี ครั้งละ 1-3 วันทำการ  - ผู้ช่วย 2 คน
2. การจัดทำรายงานผลการตรวจสอบ บัญชี - รายงานระหว่างปี	- อย่างน้อย 1 ครั้ง	- 1 ครั้ง
- รายงานประจำปี	- ตามระเบียบที่นายทะเบียน สหกรณ์กำหนด	- วิเคราะห์ปีปัจจุบัน-ปีก่อน
- การแสดงความเห็น	- ภายใน 5 วัน หลังวันสหกรณ์ จัดทำงบการเงินแล้วเสร็จ	ไม่ได้ระบุ

รายละเอียด การเสนอบริการสอบบัญชี	นางสุรางค์ ปราสาททอง ผู้อำนวยการงานตรวจสอบบัญชี สำนักงานสุรางค์ ปราสาททอง	นางประไพ กุลชา ผู้สอบบัญชีรับอนุญาต บริษัท คิว.เอ็ด.แมนเนจเม้นท์ จำกัด
3. บริการอื่น ๆ	1. ให้คำแนะนำด้านการบริหาร การเงินการบัญชี 2. วิเคราะห์งบการเงิน 2. เข้าร่วมประชุมกรรมการ 3. เข้าร่วมประชุมใหญ่	แนะนำการบริหาร การเงินการบัญชี ตามที่เห็นสมควร
4. ค่าธรรมเนียมการสอบบัญชี	คิดตามเวลาแรงงานที่ใช้ในการ ปฏิบัติงาน ไม่รวมค่าใช้จ่ายใน การขอคำยืนยันและสอบทาน หนี้	คิดตามเวลาแรงงาน (ไม่รวมค่าเบี้ย เลี้ยงพาหนะ ค่าเช่าที่พัก และ ค่าใช้จ่ายในการขอคำยืนยันและ สอบทานหนี้)
- จำนวนเงิน	70,000.- บาท เบิกเมื่อประชุมรับรองงบแล้ว	70,000.- บาท เบิกจ่าย 2 งวด ระหว่างปี/สิ้นปี

ที่ประชุมคณะกรรมการดำเนินการ มีมติเลือก คุณสุรางค์ ปราสาททอง เสนอที่ประชุมใหญ่ ให้ทำหน้าที่เป็นผู้สอบบัญชีสหกรณ์ออมทรัพย์สาธารณสุขพทุมธานี จำกัด สำหรับปีสิ้นสุดวันที่ 30 กันยายน 2562 ค่าธรรมเนียมการสอบบัญชี 70,000 บาท โดยให้นางประไพ กุลชา เป็นผู้สอบบัญชีสำรอง

**มติที่ประชุม** .....

.....



# ระเบียบวาระที่ 12

เรื่องจากหน่วยราชการที่เกี่ยวข้อง



ภาพ : มอบเงินสวัสดิการสมาชิกเกษียณอายุราชการ  
วันประชุมใหญ่สามัญประจำปี 2560

ระเบียบวาระที่ 12 เรื่องจากหน่วยราชการที่เกี่ยวข้อง

---

12.1 .....

.....

มติที่ประชุม .....

.....

12.2 .....

.....

มติที่ประชุม .....

.....

12.3 .....

.....

มติที่ประชุม .....

.....

12.4 .....

.....

มติที่ประชุม .....

.....

# ระเบียบวาระที่ 13

พิจารณาอนุมัติแผนงานโครงการ

ปี 2562



ภาพ : มอบเงินสวัสดิการสมาชิกไม่มีบุตร  
วันประชุมใหญ่สามัญประจำปี 2560

## ระเบียบวาระที่ 13 พิจารณานุมัติแผนงานโครงการ ปี 2562

---

สหกรณ์ออมทรัพย์สาธารณสุขสุพรรณบุรี จำกัด ได้จัดทำแผนงานของปี 2562 เพื่อเสนอที่ประชุมใหญ่  
พิจารณา

- โครงการ	จำนวน	15 โครงการ
จำนวนเงินทั้งสิ้น	18,734,500.00	บาท

มติที่ประชุม .....

.....

.....



## โครงการ/กิจกรรม สหกรณ์ออมทรัพย์สาธารณสุขพุมธานี จำกัด ปี 2562

พันธกิจ	เป้าประสงค์	โครงการ/กิจกรรม	งบประมาณ	แหล่งงบประมาณ	ระยะเวลาดำเนินการ	ผู้เสนอโครงการ
1 : ให้บริการ ธุรกรรมทางการเงิน	1. สมาชิกมีการออมเพิ่มขึ้น 2. สมาชิกใช้บริการเงินกู้เพิ่มขึ้น 3. มีรูปแบบการให้บริการธุรกรรม การเงินที่หลากหลาย และสอดคล้อง กับความต้องการของสมาชิก	1. โครงการส่งเสริมการออมของสมาชิก 2. โครงการพัฒนาการให้บริการด้านสินเชื่อ แก่สมาชิก 3. โครงการประกันความเสี่ยงสำหรับผู้ กู้และผู้ค้ำประกัน	- - -	งบประมาณประจำปี -	ธ.ค.2561-ก.ย.2562 ธ.ค.2561-ก.ย.2562 ธ.ค.2561-ก.ย.2562	คณะเงินกู้ คณะเงินกู้ คณะเงินกู้
2 : พัฒนาระบบ บริหารจัดการ สหกรณ์ให้มี คุณภาพด้วยหลัก ธรรมาภิบาล	1. มีระบบการบริหารจัดการ ที่ได้มาตรฐาน 2. มีการกำกับดูแลกิจการที่ดี มีความโปร่งใสสามารถตรวจสอบได้	4. โครงการส่งเสริมให้สหกรณ์มีการบริหาร จัดการตามหลักธรรมาภิบาล 5. โครงการส่งเสริมให้สหกรณ์มีระบบบริหาร จัดการความเสี่ยงและควบคุมภายใน 6. โครงการสัมมนาจัดทำแผนปฏิบัติการ สหกรณ์ ปี 2562 7. โครงการติดตามประเมินผลการปฏิบัติงาน ตามแผนแนวกกลยุทธ์ (แผน 6 เดือน) 8. โครงการประเมินผลการปฏิบัติงานปี 2562 ทำแผนกลยุทธ์ ปี 2563 และศึกษาดูงานระหว่างสหกรณ์ 9. โครงการจัดหา อาคารสถานที่แห่งใหม่ พร้อมปรับปรุงตกแต่ง 10. โครงการพัฒนาสมรรถนะในการทำงาน ของบุคลากรสหกรณ์ (กรรมการ เจ้าหน้าที่ ผู้ตรวจสอบกิจการ และสมาชิก)	- - 150,000 บาท 120,000 บาท 300,000 บาท 16,000,000 บาท 100,000 บาท	- - ทุนศึกษาอบรมฯ ทุนศึกษาอบรมฯ ทุนศึกษาอบรมฯ งบประมาณประจำปี	ธ.ค.2561-ก.ย.2562 ธ.ค.2561-ก.ย.2562 ธ.ค.2561-ก.ย.2562 ธ.ค.2561-ก.ย.2562 ธ.ค.2561-ก.ย.2562 ธ.ค.2561-ก.ย.2562	คณะอำนาจรายการฯ คณะอำนาจรายการฯ คณะศึกษา คณะศึกษา คณะอำนาจรายการฯ คณะอำนาจรายการฯ คณะศึกษา
	3. บุคลากรของสหกรณ์มีความรู้ ความสามารถในการดำเนินงานสหกรณ์					

### โครงการ/กิจกรรม สหกรณ์ออมทรัพย์สาธารณสุขปทุมธานี จำกัด ปี 2562

พันธกิจ	เป้าประสงค์	โครงการ/กิจกรรม	งบประมาณ	แหล่งงบประมาณ	ระยะเวลาดำเนินการ	ผู้เสนอโครงการ
3 : พัฒนาระบบเทคโนโลยีสารสนเทศที่สามารถรองรับการให้บริการธุรกรรมทางการเงินแก่สมาชิกของสหกรณ์	มีระบบเทคโนโลยีสารสนเทศที่สามารถรองรับการให้บริการธุรกรรมทางการเงินแก่สมาชิก	11. โครงการพัฒนาระบบเทคโนโลยีสารสนเทศของสหกรณ์	1,444,500 บาท	งบประมาณประจำปี	ธ.ค.2561-ก.ย.2562	คณะกรรมการดำเนินงาน
4 : พัฒนาคุณภาพชีวิตของสมาชิกให้มีความเป็นอยู่ที่ดีขึ้น ภายใต้อัตลักษณ์และอุดมการณ์สหกรณ์	1. สมาชิกมีส่วนร่วมในการดำเนินกิจกรรมของสหกรณ์เพิ่มขึ้น 2. มีสวัสดิการเพื่อยกระดับคุณภาพชีวิตสมาชิกให้ดีขึ้น สามารถพึ่งพาและกัน	12. โครงการศึกษาดูงานตามแนวทางพระราชดำริ 13. โครงการสหกรณ์สัญจร 14. โครงการสัมมนาสมาชิกใหม่ 15. โครงการจัดอบรมหลักสูตรการสร้างอาชีพเสริมเพื่อเพิ่มรายได้ให้แก่สมาชิก	450,000 บาท 70,000 บาท 50,000 บาท 50,000 บาท	ทุนศึกษาอบรมฯ ทุนศึกษาอบรมฯ ทุนสวัสดิการ ทุนสวัสดิการ	ธ.ค.2561-ก.ย.2562 ธ.ค.2561-ก.ย.2562 ธ.ค.2561-ก.ย.2562 ธ.ค.2561-ก.ย.2562	คณะศึกษา คณะศึกษา คณะศึกษา คณะศึกษา

#### งบประมาณที่เงินดำเนินงานตามแผนกลยุทธ์

1. งบประมาณประจำปี 17,544,500.00
  2. ทุนเพื่อการศึกษาอบรมทางสหกรณ์ 1,090,000.00
  3. ทุนสวัสดิการ 100,000.00
- 18,734,500.00

# ระเบียบวาระที่ 14

## เรื่องพิจารณาแก้ไขข้อบังคับสหกรณ์



ภาพ : มอบสวัสดิการ เงินทุนสวัสดิการช่วยเหลือสมาชิกเสียชีวิต  
เงินช่วยเหลือทำศพสมาชิกเสียชีวิต และหรีดเคารพศพ

## ระเบียบวาระที่ 14 เรื่องพิจารณาแก้ไขข้อบังคับสหกรณ์

---

เพื่อให้การกำหนดข้อบังคับของสหกรณ์เป็นไปถูกต้องและตามระเบียบนายทะเบียนสหกรณ์ สหกรณ์จึงขอแก้ไขข้อบังคับสหกรณ์ออมทรัพย์สาธารณสุขปทุมธานี จำกัด จำนวน 3 ข้อ ในหมวดต่างๆ ที่เกี่ยวข้อง

มติที่ประชุม .....

.....

.....

ข้อความและเหตุผลที่ขอจดทะเบียนแก้ไขเพิ่มเติมข้อบังคับ  
ของสหกรณ์ออมทรัพย์สาธารณสุขสุพรรณบุรี จำกัด

ข้อความเดิม (1)	ข้อความที่ขอแก้ไขเพิ่มเติม (2)	เหตุผล (3)
<p>ข้อ 27. การจัดสรรกำไรสุทธิประจำปี เมื่อสิ้นปีทางบัญชีและได้ปิดบัญชีตามมาตรฐานการสอบบัญชี ที่รับรองโดยทั่วไปแล้ว ปรากฏว่า สหกรณ์มีกำไรสุทธิ ให้จัดสรรเป็นทุนสำรอง ไม่น้อยกว่าร้อยละสิบของกำไรสุทธิ และเป็นค่าบำรุงสันนิบาตสหกรณ์แห่งประเทศไทยในอัตราร้อยละหนึ่งของกำไรสุทธิ แต่ไม่เกินสามหมื่นบาท</p> <p>กำไรสุทธิประจำปีที่เหลือจากการจัดสรรตามความในวรรคก่อนนั้นที่ประชุมใหญ่อาจจัดสรรได้ดังต่อไปนี้</p> <p>(1) เป็นเงินปันผลตามหุ้นที่ชำระแล้วให้แก่สมาชิก แต่ต้องไม่เกินอัตราที่กำหนดในกฎกระทรวง โดยคิดให้ตามส่วนแห่งระยะเวลา อนึ่ง ถ้าสหกรณ์ถอนทุนรักษาระดับอัตราเงินปันผลตาม (4) ออกจ่ายเป็นเงินปันผลสำหรับปีได้ด้วยจำนวนเงินปันผลทั้งสิ้นที่จ่ายสำหรับปีนั้นก็ต้องไม่เกินอัตราดังกล่าวแล้ว</p> <p>ในการคำนวณเงินปันผลตามหุ้น ให้ถือว่าหุ้นที่สมาชิกได้ชำระต่อสหกรณ์ภายในวันที่ทำของเดือน มีระยะเวลาสำหรับคำนวณเงินปันผลตั้งแต่เดือนนั้น ส่วนหุ้นที่สมาชิกชำระต่อสหกรณ์หลังวันที่ทำของเดือน สหกรณ์จะคิดเงินปันผลให้ตั้งแต่เดือนถัดไป</p>	<p>ข้อ 27. การจัดสรรกำไรสุทธิประจำปี เมื่อสิ้นปีทางบัญชีและได้ปิดบัญชีตามมาตรฐานการสอบบัญชี ที่รับรองโดยทั่วไปแล้ว ปรากฏว่า สหกรณ์มีกำไรสุทธิ ให้จัดสรรเป็นทุนสำรอง ไม่น้อยกว่าร้อยละสิบของกำไรสุทธิ และเป็นค่าบำรุงสันนิบาตสหกรณ์แห่งประเทศไทยในอัตราร้อยละหนึ่งของกำไรสุทธิ แต่ไม่เกินสามหมื่นบาท</p> <p>กำไรสุทธิประจำปีที่เหลือจากการจัดสรรตามความในวรรคก่อนนั้นที่ประชุมใหญ่อาจจัดสรรได้ดังต่อไปนี้</p> <p>(1) เป็นเงินปันผลตามหุ้นที่ชำระแล้วให้แก่สมาชิก แต่ต้องไม่เกินอัตราที่กำหนดในกฎกระทรวง โดยคิดให้ตามส่วนแห่งระยะเวลา อนึ่ง ถ้าสหกรณ์ถอนทุนรักษาระดับอัตราเงินปันผลตาม (4) ออกจ่ายเป็นเงินปันผลสำหรับปีได้ด้วยจำนวนเงินปันผลทั้งสิ้นที่จ่ายสำหรับปีนั้นก็ต้องไม่เกินอัตราดังกล่าวแล้ว</p> <p><b>ในการคำนวณเงินปันผลตามหุ้น ให้ถือว่าค่าหุ้นที่ยกมาจากปีก่อนและมีอยู่ในทะเบียนจนถึงวันสิ้นปีทางบัญชีสหกรณ์จะคิดเงินปันผลตามหุ้นให้เต็มปี ส่วนค่าหุ้นที่ถือในระหว่างปี และมีอยู่ในทะเบียนจนถึงวันสิ้นปีทางบัญชีสหกรณ์จะคิดเงินปันผลตามหุ้นให้ตามจำนวนวัน</b></p>	<p>เพื่อการบริหารจัดการของสหกรณ์</p>

ข้อความเดิม (1)	ข้อความที่ขอแก้ไขเพิ่มเติม (2)	เหตุผล (3)
<p><b>หมวด 5/1 สมาชิกสมทบ</b></p> <p>ข้อ 30/1 คุณสมบัติของสมาชิกสมทบ สมาชิกสมทบต้องมีคุณสมบัติ ดังนี้</p> <ol style="list-style-type: none"> <li>(1) เป็นผู้เห็นชอบในวัตถุประสงค์ของสหกรณ์</li> <li>(2) เป็นลูกจ้างชั่วคราวหรือพนักงานราชการในสังกัดโรงพยาบาล ปทุมธานี หรือ หน่วยงานในสังกัดสำนักงานสาธารณสุข ปทุมธานี นับตั้งแต่มีคำสั่งจ้างงาน</li> <li>(3) เป็นผู้มีความประพฤติดีงาม ตามระเบียบของหน่วยงานต้นสังกัด</li> <li>(4) เป็นผู้ปฏิบัติตามข้อบังคับ ระเบียบ มติ และคำสั่งของสหกรณ์</li> <li>(5) ไม่ได้เป็นสมาชิกในสหกรณ์อื่นที่มีวัตถุประสงค์ประสงค์ในการกู้ยืมเงิน</li> </ol>	<p><b>หมวด 5/1 สมาชิกสมทบ</b></p> <p>ข้อ 30/1 คุณสมบัติของสมาชิกสมทบ จะต้องเป็นผู้บรรลุนิติภาวะ และมีสัญชาติไทย ดังนี้</p> <ol style="list-style-type: none"> <li>(1) เป็นผู้เห็นชอบในวัตถุประสงค์ของสหกรณ์</li> <li><b>(2) เป็นบิดา มารดา สามี ภรรยาหรือบุตรของสมาชิก หรือ</b></li> <li><b>(3) บุคคลในองค์กรหรือหน่วยงานที่ขาดคุณสมบัติจะสมัครเป็นสมาชิกตามข้อบังคับ</b></li> <li>(4) เป็นผู้มีความประพฤติดีงาม ตามระเบียบของหน่วยงานต้นสังกัด</li> <li>(5) เป็นผู้ปฏิบัติตามข้อบังคับ ระเบียบ มติ และคำสั่งของสหกรณ์</li> <li>(6) ไม่ได้เป็นสมาชิกในสหกรณ์อื่นที่มีวัตถุประสงค์ในการกู้ยืมเงิน</li> </ol>	<p>ปฏิบัติตามระเบียบนายทะเบียน สหกรณ์ ว่าด้วยการรับจดทะเบียน ข้อบังคับเกี่ยวกับสมาชิกสมทบของ สหกรณ์ พ.ศ.2561 ลงวันที่ 6 มิถุนายน 2561</p>
<p>ข้อ 30/5 สิทธิและหน้าที่ในฐานะสมาชิกสมทบ สมาชิกสมทบมีสิทธิหน้าที่เช่นเดียวกับสมาชิกเฉพาะส่วนที่ไม่ขัดกับระเบียบ ข้อบังคับของสหกรณ์</p>	<p>ข้อ 30/5 สิทธิและหน้าที่ในฐานะสมาชิกสมทบ สมาชิกสมทบมีสิทธิหน้าที่เช่นเดียวกับสมาชิกเฉพาะส่วนที่ไม่ขัดกับระเบียบ ข้อบังคับของสหกรณ์</p>	<p>ปฏิบัติตามระเบียบนายทะเบียน สหกรณ์ ว่าด้วยการรับจดทะเบียน ข้อบังคับเกี่ยวกับสมาชิกสมทบของ สหกรณ์ พ.ศ.2561 ลงวันที่ 6 มิถุนายน 2561</p>

ข้อความเดิม (1)	ข้อความที่ขอแก้ไขเพิ่มเติม (2)	เหตุผล (3)
<p>1) ได้รับความยินยอมจากผู้ถือหุ้น</p> <p>(2) ฝากเงินกับสหกรณ์</p> <p>(3) ได้รับเงินกู้จากสหกรณ์รวมกันทุกประเภทไม่เกินร้อยละ 80 ของมูลค่าหุ้น ที่สมาชิกสมทบนั้นมีอยู่ในเวลานั้น</p>	<p>(1) การถือหุ้น สมาชิกสมทบแต่ละรายจะต้องถือหุ้นในสหกรณ์อย่างน้อยหนึ่งหุ้น แต่ไม่เกินหนึ่งในห้าของหุ้นที่ชำระแล้วทั้งหมด และให้ได้รับเงินปันผลในอัตราเดียวกับสมาชิกเงินเฉลี่ยคืน สมาชิกสมทบมีสิทธิได้รับเงินเฉลี่ยคืนตามส่วนธุรกิจได้ในอัตราเดียวกับสมาชิก</p> <p>(3) ฝากเงินกับสหกรณ์</p> <p>(4) ได้รับเงินกู้จากสหกรณ์รวมกันทุกประเภทไม่เกินร้อยละ 90 ของมูลค่าหุ้น และที่สมาชิกสมทบนั้นมีอยู่ในเวลานั้น</p> <p>(5) ได้รับบริการข้อมูลข่าวสารจากสหกรณ์</p>	
<p>ข้อ 33. ค่าธรรมเนียมแรกเข้า</p> <p>ผู้เข้าเป็นสมาชิกจะต้องชำระค่าธรรมเนียมแรกเข้าให้แก่สหกรณ์คนละ 50 บาท ค่าธรรมเนียมแรกเข้านี้ให้ถือเป็นรายได้ของสหกรณ์จะเรียกคืนไม่ได้</p>	<p>ข้อ 33. ค่าธรรมเนียมแรกเข้า</p> <p>ผู้เข้าเป็นสมาชิกจะต้องชำระค่าธรรมเนียมแรกเข้าให้แก่สหกรณ์คนละ 100 บาท ค่าธรรมเนียมแรกเข้านี้ให้ถือเป็นรายได้ของสหกรณ์จะเรียกคืนไม่ได้</p>	<p>เพื่อบริหารจัดการของสหกรณ์</p>





# ระเบียบวาระที่ 15

เรื่องพิจารณา ขอกำหนดค่าเบี้ยเลี้ยง  
ค่าพาหนะ ค่าเช่าที่พัก ค่าเบี้ยประชุม ค่าตอบแทน



ภาพ : มอบสวัสดิการสมาคมฯ ปณิก สงครท.

# ระเบียบวาระที่ 15 เรื่องพิจารณาข้อกำหนดค่าเบี้ยเลี้ยง ค่าพาหนะ ค่าเช่าที่พัก ค่าเบี้ยประชุม ค่าตอบแทน

หลักเกณฑ์การจ่ายกำหนดค่าเบี้ยเลี้ยง ค่าพาหนะ ค่าเช่าที่พัก ค่าเบี้ยประชุม ค่าตอบแทน

## 1. ค่าเบี้ยเลี้ยง

ให้เบิกค่าใช้จ่ายจากหมวดทุนเพื่อการศึกษาอบรมทางสหกรณ์ ให้สหกรณ์จ่ายค่าเบี้ยเลี้ยงให้แก่ผู้เดินทางไปปฏิบัติงานให้แก่สหกรณ์ อัตราเบี้ยเลี้ยง

- (1) ในเขตพื้นที่จังหวัดปทุมธานี อัตราค่าเบี้ยเลี้ยง วันละ 250 บาท
- (2) นอกเขตพื้นที่จังหวัดปทุมธานี อัตราค่าเบี้ยเลี้ยง วันละ 350 บาท
- (3) ต่างประเทศ อัตราค่าเบี้ยเลี้ยง วันละ 850 บาท

## 2. ค่าพาหนะ

ให้เบิกค่าใช้จ่ายจากงบประมาณค่าใช้จ่ายในการดำเนินงานอื่น

การเดินทางไปปฏิบัติงานให้เบิกจ่ายค่าพาหนะตามที่จ่ายจริงและเหมาะสม หากผู้ไปปฏิบัติงานใช้พาหนะส่วนตัวตามคำสั่งของสหกรณ์ ให้เบิกจ่ายชดเชยน้ำมันเชื้อเพลิงรถยนต์ในอัตรา 4 บาทต่อระยะทาง 1 กิโลเมตร

## 3. ค่าเช่าที่พัก

ให้เบิกค่าใช้จ่ายจากงบประมาณค่าใช้จ่ายในการดำเนินงานอื่น แต่ไม่เกิน 1,500 บาทต่อคนต่อวัน

## 4. ค่าเบี้ยประชุม

ให้เบิกค่าใช้จ่ายจากงบประมาณค่าใช้จ่ายในการดำเนินงานอื่น อัตราครั้งละไม่เกิน 700 บาท

## 5. ค่าตอบแทน

ให้เบิกค่าใช้จ่ายจากงบประมาณค่าใช้จ่ายในการดำเนินงานอื่น

ให้สหกรณ์จ่ายค่าตอบแทนให้ผู้ที่ได้รับอนุมัติให้ไปหรือปฏิบัติงานให้แก่สหกรณ์ ในอัตราเท่ากับค่าเบี้ยประชุม

มติที่ประชุม.....

# ระเบียบวาระที่ 16

เรื่องอื่นๆ



ภาพ : สนับสนุนกิจกรรมสาธารณสุขประโยชน์  
“สถานสัมพันธกิจสาธารณสุขประเทศไทย 2018”

## ระเบียบวาระที่ 16 เรื่องอื่นๆ

---

16.1 .....

มติที่ประชุม .....

16.2 .....

มติที่ประชุม .....

16.3 .....

มติที่ประชุม .....

16.4 .....

มติที่ประชุม .....

16.5 .....

มติที่ประชุม .....

ปิดประชุม เวลา ..... น.

การประเมินผล  
แผนงาน/โครงการ  
สหกรณ์ออมทรัพย์สาธารณสุขปทุมธานี จำกัด  
ปี 2561

สรุปโครงการ/กิจกรรม สหกรณ์ออมทรัพย์สาธารณสุขสุพรรณบุรี จำกัด ปี 2561

พันธกิจ	โครงการ/กิจกรรม	งบประมาณ	แหล่ง งบประมาณ	ผลงาน	งบประมาณ ใช้ไป	ระยะเวลา ดำเนินการ	ผู้เสนอ โครงการ
พัฒนาการบริหารจัดการ เป็นประสงฆ์ พัฒนาการบริหารจัดการ โปร่งใส ตรวจสอบได้	1.การบริหารความเสี่ยงของสหกรณ์	-	-	<p>การบริหารความเสี่ยง 5 ด้าน ดังนี้</p> <ol style="list-style-type: none"> <li>1.ด้านกลยุทธ์ ประชุมเชิงปฏิบัติการทำแผนกลยุทธ์ ปี 2562-2564 ผู้ร่วมประชุมกรรมการ ที่ปรึกษา เจ้าหน้าที่ สมาชิก ผู้สอบบัญชี ผู้ตรวจสอบกิจการ และผู้แทนจากสหกรณ์จังหวัด</li> <li>2.ด้านเครดิต ทำสรุปข้อมูลสมาชิกเพื่อนำเข้าระบบโปรแกรมสหกรณ์</li> <li>3.ด้านการตลาด การรายงานต้นทุน และผลการลงทุน ในรายงานกิจการประจำเดือน</li> <li>4.ด้านสภาพคล่อง               <ol style="list-style-type: none"> <li>(1) ทำประมาณการรายรับ-รายจ่ายสรุปในรายงานกิจการประจำเดือน</li> <li>(2) รับเงินฝากจำนวน 97,476,749.98บาท</li> <li>(3) จัดการสภาพคล่องของสหกรณ์บริหารในตัวสัญญาใช้เงิน โดยซื้อตั๋วสัญญาใช้เงินกับ ชสอ. เพื่อกันสภาพคล่องสมาชิกถอนเงินฝาก เดือนละ 5,000,000 บาท</li> </ol> </li> </ol>	-		คณะ อำนวยการฯ

พันธกิจ	โครงการ/กิจกรรม	งบประมาณ	แหล่ง งบประมาณ	ผลงาน	งบประมาณ ใช้ไป	ระยะเวลา ดำเนินการ	ผู้เสนอ โครงการ
				5.ด้านปฏิบัติการ ทำสถิติย้อนหลัง 2-3 ปี และสรุปประเด็น ปัญหาที่เกิดความเสียหายตามลำดับ ความเร่งด่วน ประชุมเชิงปฏิบัติการทำแผนกลยุทธ์ ปี 2562-2564 จ.สุพรรณบุรี ผู้เข้าร่วมประชุม กรรมการ ที่ปรึกษา เจ้าหน้าที่ สมาชิก ผู้สอบบัญชี ผู้ตรวจสอบ- กิจการ ผู้แทนจากสหกรณ์จังหวัด จำนวน 75 คน มีคำสั่งแต่งตั้งคณะกรรมการ ชื่อ/จ้าง ปรับปรุงอาคารสำนักงานสหกรณ์ ติดปัญหาว่าด้วยกฎหมายควบคุมอาคาร ประกาศรับสมัครผู้จัดการสหกรณ์ ในเดือนสิงหาคม 2561 แต่จำนวนผู้สมัคร ไม่ครบตามประกาศ	308,314.26บาท	ธ.ค.2560 - ก.ย.2561	ผู้อำนวยการ
	2.โครงการทำแผนกลยุทธ์ ปี 2562-2564	400,000บาท	ทุนศึกษา อบรมฯ				
	3.โครงการขยาย และปรับปรุงสำนักงาน	5,000,000บาท	งบประมาณ			ธ.ค.2560 - ก.ย.2561	ผู้อำนวยการ
	4.จัดหาบุคลากรเพิ่ม -ผู้จัดการ 1 ตำแหน่ง -เจ้าหน้าที่(สมาคมฌาปนกิจ / เจ้าหน้าที่ไอที) 1 ตำแหน่ง	800,000บาท	งบประมาณ			ธ.ค.2560 - ก.ย.2561	ผู้อำนวยการ
พัฒนาเงินทุนและ ให้บริการเงินกู้แก่สมาชิก เป้าหมายระดับ กระบวนการทำ ธุรกรรมกับสหกรณ์ มีความสะดวกรวดเร็ว	1.พัฒนารูปแบบการให้บริการ ด้านการเงินของสหกรณ์ เช่น วิเคราะห์สินเชื่อ และลดขั้นตอน ในการกู้ยืม	-	-	บริหารจัดการระบบโปรแกรมสหกรณ์ ในการวิเคราะห์สินเชื่อ และลดขั้นตอน ในการคำนวณเงินกู้	-	ธ.ค.2560 - ก.ย.2561	คณะเจ้าหน้าที่

พันธกิจ	โครงการ/กิจกรรม	งบประมาณ	แหล่ง งบประมาณ	ผลงาน	งบประมาณ ใช้ไป	ระยะเวลา ดำเนินการ	ผู้เสนอ โครงการ
	2.โครงการให้บริการสินเชื่อ ที่หลากหลายตรงกับความต้องการ เช่น การให้สินเชื่อแก่สมาชิก ที่ไม่เกินมูลค่าทุนเรือนหุ้น หรือเงินฝาก 3.โครงการประกันความเสี่ยง ของผู้กู้และผู้ค้ำประกันเงินกู้	-	-	สมาชิกที่ไม่เกินมูลค่าหุ้น จำนวน 25 คน สมาชิกที่ไม่เกินมูลค่าเงินฝาก จำนวน 2 คน	-	ธ.ค.2560 - ก.ย.2561	คณะเงินกู้ฯ
		-	-	สมาชิกสมัครสมาคมฉบับกิจ สสช. จำนวน 39 คน รายละเอียดดังนี้ 1.สมาชิกที่สมัคร สสช.แล้ว แต่ยังไม่ได้ กู้ใหม่เพื่อลดผู้ค้ำประกัน จำนวน 11 คน 2.สมาชิกที่สมัคร สสช. แล้วกู้ใหม่ เพื่อลดผู้ค้ำประกัน จำนวน 12 คน 3.สมาชิกที่สมัคร สสช. ไม่ได้กู้เงิน จำนวน 16 คน	-	ธ.ค.2560 - ก.ย.2561	คณะเงินกู้ฯ
<u>เป้าประสงค์</u>	1.โครงการส่งเสริมการออมทรัพย์ กรณีสมาชิกที่ยังไม่มีบัญชีเงินฝาก 2.โครงการส่งเสริมการออมทรัพย์ กรณีสมาชิกที่มีบัญชีเงินฝาก	5,000บาท 5,000บาท	งบประมาณ งบประมาณ	โครงการณรงค์การออมทรัพย์ ในเดือนกันยายน 2561 (มอบของที่ระลึก ให้กับสมาชิกที่เข้าร่วมโครงการ)	9,592บาท	ธ.ค.2560 - ก.ย.2561	คณะเงินกู้ฯ
3.พัฒนาความรู้ความ สามารถของบุคลากร <u>เป้าประสงค์</u> พัฒนาศักยภาพบุคลากร ให้มีความรู้ความสามารถ ในการดำเนินงานสหกรณ์	1.ส่งเสริมให้คณะกรรมการ สมาชิก ผู้ตรวจสอบกิจการ/ที่ปรึกษา เจ้าหน้าที่ได้รับการอบรม	200,000บาท	ทุนศึกษา อบรมฯ	คณะกรรมการผู้ตรวจสอบกิจการ สมาชิก เจ้าหน้าที่ได้รับการฝึกอบรม	54,800บาท	ธ.ค.2560 - ก.ย.2561	คณะศึกษาฯ



พันธกิจ	โครงการ/กิจกรรม	งบประมาณ	แหล่ง งบประมาณ	ผลงาน	งบประมาณ ใช้ไป	ระยะเวลา ดำเนินการ	ผู้เสนอ โครงการ
	2. สัมมนาคณะกรรมการดำเนินงาน ผู้ตรวจสอบกิจการที่ปรึกษา และเจ้าหน้าที่	150,000บาท	ทุนศึกษา อบรมฯ	สัมมนาคณะกรรมการดำเนินงานชุดที่ 30 และเสนอแผนปฏิบัติการตามยุทธศาสตร์ ประจำปี 2561 จ.จันทบุรี ผู้ร่วมประชุม คณะกรรมการ และเจ้าหน้าที่	99,700บาท	ธ.ค.2560 - ก.ย.2561	คณะกรรมการ โครงการ
4. จัดหาเทคโนโลยีเพื่อ พัฒนาสหกรณ์ เป้าหมาย สหกรณ์ใช้เทคโนโลยี สารสนเทศที่เหมาะสม ในการดำเนินงาน	จัดหาโปรแกรมคอมพิวเตอร์ สหกรณ์	1,800,000	งบประมาณ	โปรแกรมระบบงานสหกรณ์ (งวดที่ 1)	417,300บาท	ธ.ค.2560 - ก.ย.2561	คณะ อำนวยการฯ
5. สร้างกระบวนการ การมีส่วนร่วมของสมาชิก เป้าหมาย ส่งเสริมให้สมาชิก มีส่วนร่วมในกิจกรรม ของสหกรณ์เพิ่มขึ้น	1. โครงการศึกษาดูงานสหกรณ์ ดูงานโครงการตามแนวพระราชดำริ 2. สหกรณ์ออมทรัพย์ สัจจร พบปะสมาชิกตามหน่วยงานต่างๆ 3. ควบคุม กำกับ ติดตาม ประเมินผลการทำงานปฏิบัติตาม แผนกลยุทธ์	400,000บาท 50,000บาท 100,000บาท	ทุนศึกษา อบรมฯ ทุนศึกษา อบรมฯ ทุนศึกษา อบรมฯ	ศึกษาดูงานโครงการศึกษาดูงาน ตามพระราชดำริพัฒนาอุตสาหกรรม การเกษตรเขาค้อ จ.เพชรบูรณ์ ผู้เข้าร่วมดูงาน คณะกรรมการ ผู้สอบบัญชี ผู้ตรวจสอบกิจการ และสมาชิก จำนวน 75 คน จัดสหกรณ์สัจจร จำนวน 3 ครั้ง ครั้งที่1 โรงพยาบาลพนมธานี สมาชิก100 คน ครั้งที่2 สสจ.พนมธานี สมาชิก 100 คน ครั้งที่3 โรงพยาบาลอภัยภูเบศร์ สมาชิก 50 คน สรุปแผนกลยุทธ์ 6 เดือน จ.ราชบุรี ผู้เข้าร่วมประชุมคณะกรรมการและเจ้าหน้าที่	399,850บาท 49,310บาท 96,800บาท	ธ.ค.2560 - ก.ย.2561 ธ.ค.2560 - ก.ย.2561 ธ.ค.2560 - ก.ย.2561	คณะ ศึกษาฯ

พันธกิจ	โครงการ/กิจกรรม	งบประมาณ	แหล่ง งบประมาณ	ผลงาน	งบประมาณ ใช้ไป	ระยะเวลา ดำเนินการ	ผู้เสนอ โครงการ
	4.โครงการสวัสดิการเพื่อส่งเสริมสุขภาพจิตและอาชีพเกษตรกรและอัคริภัย	500,000บาท	ทุนสาธารณประโยชน์	-	-	ธ.ค.2560 - ก.ย.2561	คณะศึกษาฯ

9,410,000.00 1,427,808.66

งบประมาณที่เบิกการดำเนินงานตามแผนกลยุทธ์

1. งบประมาณประจำปี ใช้ไป
2. ทุนเพื่อการศึกษาอบรมทางสหกรณ์ 426,892.00
3. ทุนสาธารณประโยชน์ 1,000,916.66

รวม

-

1,427,808.66

## การบริการธุรกรรมสหกรณ์ออมทรัพย์สาธารณสุขปทุมธานี จำกัด

### 1. เงินรับฝากมี 2 ประเภท

- |                              |                                 |
|------------------------------|---------------------------------|
| 1.1 เงินรับฝากออมทรัพย์      | อัตราดอกเบี้ย ร้อยละ 2.00 ต่อปี |
| 1.2 เงินรับฝากออมทรัพย์พิเศษ | อัตราดอกเบี้ย ร้อยละ 3.00 ต่อปี |

### 2. เงินกู้

#### 2.1 เงินกู้สามัญ

1. สมาชิกรายหนึ่งๆ สามารถกู้ได้ 80 เท่าของเงินได้รายเดือน ยอดวงเงินกู้สูงสุดไม่เกิน 2,000,000 บาท
2. กำหนดชำระคืนเงินกู้ไม่เกิน 240 งวด
3. การชำระคืนเงินกู้ให้เสร็จสิ้นภายในอายุสมาชิกไม่เกิน 75 ปี ยกเว้นการกู้ไม่เกินร้อยละ 90 ของทุนเรือนหุ้นหรือเงินฝากที่มีอยู่กับสหกรณ์
4. สมาชิกที่อายุมากกว่า 50 ปี ขึ้นไป ให้คำนวณเงินได้รายเดือนเป็นร้อยละ 70 ของเงินได้รายเดือนปัจจุบัน ซึ่งจะสามารถกู้ได้ไม่เกิน 80 เท่าของเงินได้รายเดือนที่คำนวณได้ ยอดวงเงินกู้สูงสุดไม่เกิน 2,000,000 บาท แต่ไม่รวมถึงสมาชิกที่เป็นข้าราชการบำนาญ
5. สมาชิกที่อายุมากกว่า 55 ปี ขึ้นไป ให้คำนวณเงินได้รายเดือนเป็นร้อยละ 60 ของเงินได้รายเดือนปัจจุบัน ซึ่งจะสามารถกู้ได้ไม่เกิน 80 เท่าของเงินได้รายเดือนที่คำนวณได้ ยอดวงเงินกู้สูงสุดไม่เกิน 2,000,000 บาท แต่ไม่รวมถึงสมาชิกที่เป็นข้าราชการบำนาญ
6. สมาชิกที่ยื่นกู้เงิน จะต้องมีมูลค่าทุนเรือนหุ้นไม่น้อยกว่าร้อยละ 15 ของยอดเงินกู้ ในกรณีที่สมาชิกขอกู้แต่มีมูลค่าทุนเรือนหุ้นสะสมไม่ถึงร้อยละ 15 ให้สามารถหักเงินจากยอดเงินกู้ที่ได้รับอนุมัติให้ได้มูลค่าทุนเรือนหุ้นครบร้อยละ 15 ของยอดเงินกู้แต่ทั้งนี้ให้หักเงินจากยอดเงินกู้ที่ได้รับอนุมัติได้ไม่เกิน 70,000 บาท
7. ในกรณีที่สัญญาเงินกู้สามัญเดิมยังชำระไม่หมดสัญญา แต่ผู้กู้มีความประสงค์จะกู้สัญญาใหม่ โดยผู้กู้ต้องชำระหนี้เงินกู้สามัญสัญญาเดิมมาแล้วไม่น้อยกว่า 6 งวด จึงจะมีสิทธิกู้สัญญาใหม่ได้
8. สมาชิกผู้กู้จะต้องมีเงินได้รายเดือนหลังจากหักชำระเงินกู้ทุกประเภทแล้ว คงเหลือไม่น้อยกว่า ร้อยละ 10 ของเงินได้รายเดือน
9. สมาชิกคนหนึ่งๆ จะมีสิทธิ์คำประกันเงินกู้สามัญได้ 6 สัญญา และ เงินกู้สามัญโครงการพิเศษ ได้ 2 สัญญา แต่ในกรณี สมาชิกที่เกษียณอายุราชการหรือลาออกก่อนเกษียณ ซึ่งสหกรณ์ไม่สามารถเรียกเก็บเงินรายเดือนด้วยวิธีการเรียกเก็บจากต้นสังกัดได้ สมาชิกจะไม่มีสิทธิ์คำประกัน

10. ถ้าสมาชิกกู้สามัญไม่เกินกว่าร้อยละ 90 ของค่าหุ้นและเงินฝากที่มีอยู่กับสหกรณ์ ก็ไม่ต้องมีหลักประกันอย่างอื่นอีก วงเงินสูงสุดไม่เกิน 2,000,000.- บาท บัญชีเงินฝากเล่มที่นำมาค้ำประกันไม่สามารถถอนได้

11. สมาชิกกู้เงินตั้งแต่ 1-1,000,000 บาท

ถ้าเป็น สมาชิกสมาคมฌาปนกิจสงเคราะห์ สสท. ใช้บุคคลค้ำประกัน 3 คน

ถ้าไม่ได้เป็น สมาชิกสมาคมฌาปนกิจสงเคราะห์ สสท. ใช้บุคคลค้ำประกัน 5 คน

12. สมาชิกกู้เงินตั้งแต่ 1,000,001 - 1,500,000 บาท

ถ้าเป็น สมาชิกสมาคมฌาปนกิจสงเคราะห์ สสท. ใช้บุคคลค้ำประกัน 5 คน

ถ้าไม่ได้เป็น สมาชิกสมาคมฌาปนกิจสงเคราะห์ สสท. ใช้บุคคลค้ำประกัน 7 คน

13. สมาชิกกู้เงินตั้งแต่ 1,500,001 - 2,000,000 บาท

ถ้าเป็น สมาชิกสมาคมฌาปนกิจสงเคราะห์ สสท. ใช้บุคคลค้ำประกัน 6 คน

ถ้าไม่ได้เป็น สมาชิกสมาคมฌาปนกิจสงเคราะห์ สสท. ใช้บุคคลค้ำประกัน 8 คน

**\*\*\*หมายเหตุ\*\*\*** ถ้าสมาชิกที่ยื่นกู้เงินตามข้อ 11-13 มีมูลค่าหุ้นเรือนหุ้นไม่น้อยกว่าร้อยละ 20 ของยอดเงินกู้ให้ลดผู้ค้ำประกันลง 1 คน

## 2.2 เงินกู้สามัญโครงการพิเศษ

2.2.1 เงินกู้เพื่ออุปโภค ประกอบด้วย

(1) คอมพิวเตอร์ พร้อมอุปกรณ์ วงเงินกู้ 50,000 บาท

(2) รถจักรยานยนต์ วงเงินกู้ 60,000 บาท

(3) เครื่องใช้ไฟฟ้า วงเงินกู้ 50,000 บาท ยอดกู้ขั้นต่ำ 5,000 บาท

หมายเหตุ ข้อ 1. รายการที่ (1) - (3) ใช้ผู้ค้ำประกัน 1 คน ชำระคืนเงินกู้ 48 งวด

ข้อ 2. รายการที่ (2) - (3) ปิดโครงการมีผล วันที่ 13 มิถุนายน 2561

2.2.2 เงินกู้เพื่อการศึกษา แบ่งเป็นระดับ ดังนี้

ระดับชั้น	วงเงินกู้ (บาท)	กำหนดชำระคืน (งวด)
อนุบาล - ประถมศึกษา	30,000	30
มัธยมศึกษา หรือ ปวช.	40,000	40
ปริญญาตรี หรือ ปวส.	50,000	50
ปริญญาโท	70,000	70
ปริญญาเอก	100,000	70

2.2.3 เงินกู้เพื่อซื้อรถยนต์ วงเงินกู้ 50 เท่าของเงินได้รายเดือน แต่ไม่เกิน 800,000 บาท และมีทุนเรือนหุ้นไม่น้อยกว่าร้อยละ 20 ของยอดกู้ ชำระคืนเงินกู้ 84 งวด ใช้ผู้ค้ำประกัน 2 คน (เปิดโครงการมีผลวันที่ 13 มิถุนายน 2561)

2.2.4 เงินกู้เพื่อประหยัดพลังงานวงเงินกู้ 70,000 บาท ชำระคืนเงินกู้ 48 งวดใช้ผู้ค้ำประกัน 1 คน (เปิดโครงการมีผลวันที่ 13 มิถุนายน 2561 )

2.2.5 เงินกู้เพื่อการท่องเที่ยว วงเงินกู้ 50,000บาท ชำระคืนเงินกู้ 18 งวด ใช้ผู้ค้ำประกัน 1 คน

2.2.6 เงินกู้สมาคมสถาปนิกสงเคราะห์ วงเงินกู้ตามที่สมาคมสถาปนิกกำหนด ชำระคืนเงินกู้ 3 งวด

## 2.3 เงินกู้ฉุกเฉิน

เงินกู้ฉุกเฉินกู้ได้ทำหุนไม่เกิน 200,000 บาท ชำระคืนเงินกู้ 12 งวด

### **เอกสารประกอบการกู้**

กรณีผู้กู้มายื่นกู้ด้วยตนเอง

1. สัญญาเงินกู้ฉุกเฉิน
2. สลิปเงินเดือน เดือนล่าสุด ฉบับจริง หรือสำเนาเซ็นรับรองสำเนาถูกต้อง
3. บัตรประชาชน/บัตรข้าราชการ ตัวจริง พร้อมสำเนา เซ็นรับรองสำเนาถูกต้อง

กรณีมอบอำนาจให้มารับเงินแทนผู้กู้

1. สัญญาเงินกู้ฉุกเฉิน
2. สลิปเงินเดือน เดือนล่าสุด (ฉบับจริง) แต่ถ้าใช้สำเนาสลิปเงินเดือน ต้องให้เจ้าหน้าที่

การเงินหน่วยงานต้นสังกัดเซ็นรับรองสำเนา พร้อมประทับตราของหน่วยงานต้นสังกัด

3. บัตรประชาชน/บัตรข้าราชการ/ใบอนุญาตขับขี่ ตัวจริง พร้อมสำเนา เซ็นรับรองสำเนา

ถูกต้อง

กรณี มอบอำนาจให้ผู้ยื่นกู้แทนผู้กู้

**เอกสารที่ต้องใช้** มีดังนี้

1. สัญญาเงินกู้ฉุกเฉิน
2. สลิปเงินเดือน เดือนล่าสุด (ฉบับจริง) แต่ถ้าใช้สำเนาสลิปเงินเดือน ต้องให้เจ้าหน้าที่

การเงินเซ็นรับรองสำเนา พร้อมประทับตราของหน่วยงานต้นสังกัด

3. บัตรประจำตัวประชาชน/บัตรข้าราชการ/ใบอนุญาตขับขี่ ตัวจริง ของผู้กู้และผู้รับมอบ

อำนาจ

4. สำเนาบัตรประจำตัวประชาชน/บัตรข้าราชการ ของผู้กู้และผู้รับมอบอำนาจ พร้อม

เซ็นรับรองสำเนาถูกต้อง

## หมายเหตุ

- ★ การกู้เมื่อรวมสัญญาเงินกู้ทุกประเภท ยอดรวมสัญญาทุกฉบับต้องไม่เกิน 4,000,000 บาท
- ★ การกู้เงินเมื่อรวมสัญญาเงินกู้และหักชำระทุกประเภทแล้วสมาชิก ต้องมีเงินเหลือไม่น้อยกว่าร้อยละ 10 ของเงินได้รายเดือน
- ★ สมาชิกจะต้องส่งทุนเรือนหุ้นรายเดือนมาแล้วไม่น้อยกว่า 2 งวด จึงสามารถค้ำประกันได้
- ★ สมาชิกจะต้องส่งทุนเรือนหุ้นรายเดือนมาแล้วไม่น้อยกว่า 6 งวด จึงสามารถยื่นกู้ประเภทเงินกู้สามัญได้

## สวัสดิการที่สหกรณ์มอบให้แก่สมาชิก

### 1. รับขวัญทายาทใหม่

- รับขวัญทายาทใหม่ โดยบุตรที่ชอบด้วยกฎหมายที่เกิดจากบิดา หรือมารดาของสมาชิกสหกรณ์จำนวน 1,000 บาท
- โดยทายาทใหม่ ที่มีสิทธิรับเงิน ต้องไม่เกิน จำนวน 3 คน หากเป็นสมาชิกทั้งคู่ให้ใช้สิทธิได้เพียงคนเดียว
- ให้สมาชิกผู้มีสิทธิได้รับทุนสวัสดิการตามระเบียบนี้ยื่นหนังสือตามแบบที่สหกรณ์กำหนดพร้อมหลักฐานเอกสาร
  - สำเนา สูติบัตรของทายาท
  - สำเนาบัตรประจำตัวประชาชนหรือบัตรข้าราชการหรือใบอนุญาตขับขี่
  - สำเนาทะเบียนบ้านของสมาชิก
  - ยื่นหนังสือขอรับเงินภายในกำหนด 90 วัน นับตั้งแต่วันคลอดเมื่อพ้นกำหนดนี้แล้วเป็นอันหมดสิทธิ์

### 2. ทุนการศึกษาบุตรสมาชิก

- จ่ายให้กับบุตรสมาชิกตั้งแต่ระดับ ประถมศึกษา จนถึง ระดับปริญญาตรี รายละ 1,000 บาท (ได้รับปีเว้นปี)

### 3. สมาชิกที่ไม่มีบุตร

- มอบให้สมาชิกที่ไม่มีบุตรที่มีอายุตั้งแต่ 50 ปีขึ้นไป และมีอายุการเป็นสมาชิกไม่น้อยกว่า 5 ปี จำนวนเงิน 2,000 บาท
- สมาชิกมีสิทธิรับทุนสวัสดิการตามระเบียบนี้เพียงครั้งเดียว
- ยื่นหนังสือตามแบบที่สหกรณ์กำหนดพร้อมหลักฐานเอกสาร พร้อมสำเนาบัตรประจำตัวประชาชนหรือบัตรข้าราชการหรือใบอนุญาตขับขี่
- ถ้าหากมีการทักท้วงหรือตรวจสอบได้ว่าสมาชิกที่รับเงินสวัสดิการไป เป็นผู้ไม่มีสิทธิ หรือทำห้คณะกรรมการผู้พิจารณาเข้าใจว่าเป็นผู้มีสิทธิที่จะได้รับสวัสดิการนี้ สมาชิกผู้นั้นจะต้องคืนเงินที่ได้เป็นเงิน จำนวน 4,000 บาท ให้กับสหกรณ์

#### 4. นอนพักรักษาตัวในสถานพยาบาล (เป็นผู้ป่วยใน )

- กรณีนอนพักรักษาตัวในสถานพยาบาล (เป็นผู้ป่วยใน ) จำนวน 1,000 บาท
- ได้รับสวัสดิการนี้ได้ เพียงหนึ่งครั้ง / ปีบัญชี
- ยื่นหนังสือตามแบบที่สหกรณ์กำหนดพร้อมหลักฐานเอกสาร
  - สำเนาบัตรประจำตัวประชาชนหรือบัตรข้าราชการหรือ ใบอนุญาตขับขี่
  - ใบรับรองแพทย์ จากสถานพยาบาล

#### 5. สมาชิกเกษียณอายุราชการ

- สมาชิก มีสิทธิได้รับเงินสวัสดิการนี้ ต้องเป็นสมาชิกต่อเนื่องมาแล้วไม่น้อยกว่า 5 ปี และต้องเกษียณอายุราชการในปีงบประมาณนั้นๆ (1 ตุลาคม - 30 กันยายน )
- ให้มีสิทธิได้รับเงินสวัสดิการจำนวน 2,000 บาท (สองพันบาทถ้วน)

#### 6. สงเคราะห์เกี่ยวกับการศพของสมาชิก คู่สมรสหรือบุตร

สมาชิกท่านใดเสียชีวิต ให้มีสิทธิได้รับเงินทุนสวัสดิการ ตามหลักเกณฑ์

จำนวนปีที่ เป็นสมาชิก (ปี)	จำนวนเงินที่ได้รับ (บาท)
ตั้งแต่เริ่มเป็นสมาชิก ถึง 5 ปี	5,000
เกินกว่า 5 ปี ถึง 10 ปี	7,000
เกินกว่า 10 ปีขึ้นไป	10,000

- คู่สมรส หรือบุตรของสมาชิกท่านใดถึงแก่กรรม ให้มีสิทธิได้รับเงินสงเคราะห์เกี่ยวกับการศพกึ่งหนึ่งของอัตราที่สมาชิกมีสิทธิที่กำหนดในขั้นต้น
- ในกรณีสมาชิกถึงแก่กรรม ให้จัดซื้อพวงหรีดให้แก่สมาชิกที่ถึงแก่กรรมจำนวนเงิน 1,000 บาท หรือมอบเงินให้ญาติสมาชิกเป็นผู้จัดซื้อก็ได้
- การนับเวลาการเป็นสมาชิกให้นับเฉพาะที่เป็นสมาชิกติดต่อกันครั้งล่าสุด

#### 7. ทุนสวัสดิการเพื่อช่วยเหลือสมาชิก

สมาชิกท่านใดเสียชีวิต ให้มีสิทธิได้รับเงินทุนสวัสดิการ ตามหลักเกณฑ์

จำนวนปีที่ เป็นสมาชิก (ปี)	จำนวนเงินที่ได้รับ (บาท)
1 ปี - 10 ปี	100,000
เกินกว่า 10 ปี – 20 ปี	150,000
20 ปี ขึ้นไป	200,000

## หมายเหตุ

- กรณี การขอรับเงิน สงเคราะห์ที่เกี่ยวกับการศพ และ ทุนสวัสดิการช่วยเหลือสมาชิกเสียชีวิต ให้แจ้งเป็นหนังสือให้สหกรณ์ทราบ ภายใน 90 วัน นับตั้งแต่วันถึงแก่กรรม พร้อมแนบเอกสารดังนี้

- สำเนาบัตรประจำตัวประชาชนของผู้ขอรับสิทธิ์ และของผู้เสียชีวิต
- สำเนาใบมรณะบัตร
- สำเนาทะเบียนบ้านผู้ขอรับสิทธิ์ และของผู้เสียชีวิต(ประทับ “ตาย”)
- กรณีถ้าเป็นคู่สมรสต้องแนบสำเนาทะเบียนสมรส

## ตัวอย่างวิธีคิดเงินปันผล / เฉลี่ยคืน

### วิธีคิดเงินปันผล

ตัวอย่าง สมาชิกส่งหุ้นสะสมรายเดือน เดือนละ 2,000 บาท ณ วันที่ 30 กันยายน 2560 มีหุ้นสะสมจำนวน 55,000 บาท ชื้อหุ้นพิเศษเมื่อวันที่ 24 กรกฎาคม 2561 จำนวน 7,000 บาท และ ชื้อหุ้นพิเศษเมื่อวันที่ 28 สิงหาคม 2561 จำนวน 70,000 บาท (กรณีสหกรณ์คิดปันผลให้สมาชิกร้อยละ 5.72)

วัน/เดือน/ปี	ทุนเรือนหุ้น	วิธีการคำนวณ	เงินปันผล
ยกมาต้นปี	55,000.00	$55,000 \times 5.72\%$	3,146.00
31/10/2560	2,000.00	$2,000 \times 5.72\% \times 11/12$	104.87
30/11/2560	2,000.00	$2,000 \times 5.72\% \times 10/12$	95.33
31/12/2560	2,000.00	$2,000 \times 5.72\% \times 9/12$	85.80
31/01/2561	2,000.00	$2,000 \times 5.72\% \times 8/12$	76.27
28/02/2561	2,000.00	$2,000 \times 5.72\% \times 7/12$	66.73
31/03/2561	2,000.00	$2,000 \times 5.72\% \times 6/12$	57.20
30/04/2561	2,000.00	$2,000 \times 5.72\% \times 5/12$	47.67
31/05/2561	2,000.00	$2,000 \times 5.72\% \times 4/12$	38.13
30/06/2561	2,000.00	$2,000 \times 5.72\% \times 3/12$	28.60
31/07/2561	9,000.00	$9,000 \times 5.72\% \times 2/12$	85.80
31/08/2561	72,000.00	$72,000 \times 5.72\% \times 1/12$	343.20
		รวม	4,175.60



## ตัวอย่างการคิดเงินเฉลี่ยคืน

สมาชิก กู้เงินกับสหกรณ์ และได้ชำระดอกเบี้ยเงินกู้ตั้งแต่เดือนตุลาคม 2560 ถึง กันยายน 2561 รวมเป็นเงิน จำนวน 86,088.03 บาท สหกรณ์คิดเงินเฉลี่ยคืนให้สมาชิกร้อยละ 13.37

เดือน	ดอกเบี้ยที่สมาชิกชำระให้กับสหกรณ์
31/10/2560	7,331.32
30/11/2560	7,050.49
31/12/2560	7,509.46
31/01/2561	7,474.10
28/02/2561	6,710.80
31/03/2561	7,381.75
30/04/2561	7,099.69
31/05/2561	7,290.51
30/06/2561	7,012.01
31/07/2561	7,198.39
31/08/2561	7,152.12
30/09/2561	6,877.39
รวม	86,088.03

## เงื่อนไขการจ่ายเงินปันผล / เฉลี่ยคืน

1. ในการคำนวณเงินปันผลตามหุ้น ให้ถือว่าหุ้นที่สมาชิกได้ชำระต่อสหกรณ์ภายในวันที่ห้าของเดือน มีระยะเวลาสำหรับคำนวณเงินปันผลตั้งแต่เดือนนั้น ส่วนหุ้นที่สมาชิกชำระต่อสหกรณ์หลังวันที่ห้า ของเดือน สหกรณ์จะคิดเงินปันผลให้ตั้งแต่เดือนถัดไป
2. เงินเฉลี่ยคืนจ่ายให้แก่สมาชิกตามส่วนธุรกิจที่สมาชิกได้ทำไว้กับสหกรณ์ในระหว่างปี เว้นแต่สมาชิก ที่ผิดนัดการส่งเงินงวดชำระหนี้ไม่ว่าต้นเงินหรือดอกเบี้ยในปีใด มิให้ได้รับเงินเฉลี่ยคืนสำหรับปีนั้น
3. สมาชิกที่ลาออกจากสหกรณ์ จะเรียกให้สหกรณ์จ่ายคืนทุนเรือนหุ้นทันทีโดยไม่มี เงินปันผลและเงินเฉลี่ยคืนสำหรับปีที่ออกนั้น หรือจะเรียกให้จ่ายคืนหลังจากวันสิ้นปีทางบัญชี ที่ออก โดยได้รับเงินปันผลและเงินเฉลี่ยคืนสำหรับปีที่ออกนั้น

## บทบาท - สิทธิ - หน้าที่ของสมาชิก

นายปราโมทย์ สรวมนาม

สหกรณ์ออมทรัพย์เป็นสหกรณ์การเงิน บริหารและจัดการเยี่ยงสถาบันการเงิน สมาชิกของสหกรณ์ออมทรัพย์จึงเปรียบได้กับเจ้าของสถาบันการเงิน สหกรณ์ออมทรัพย์ตั้งขึ้นเพื่อส่งเสริมการออม การให้สินเชื่อที่จำเป็น และสวัสดิการด้านต่างๆ แก่สมาชิกตามความเหมาะสม

สหกรณ์ออมทรัพย์จะดำเนินการอย่างไรและมีอำนาจกระทำการในเรื่องใดได้บ้าง ต้องเป็นไปตามที่บัญญัติไว้ในพระราชบัญญัติสหกรณ์ และข้อบังคับของสหกรณ์นั้นๆ ในฐานะที่สมาชิกทุกคนต่างเป็นเจ้าของสหกรณ์ ดังนั้นสมาชิกที่ดีจึงควรมีความรู้ความเข้าใจเกี่ยวกับ บทบาท สิทธิและหน้าที่ของสมาชิกตามสมควร ซึ่งจะทำให้สหกรณ์มีความมั่นคงและอำนวยประโยชน์ให้แก่สมาชิกได้อย่างเหมาะสม

### บทบาทของสมาชิก

โดยที่สหกรณ์เป็นของสมาชิก บริหารโดยสมาชิกและให้บริการแก่สมาชิก จึงอาจแยกบทบาทของสมาชิกออกได้เป็น 2 ประการคือ

#### 1. บทบาทในฐานะเจ้าของกิจการ

สมาชิกของสหกรณ์สามารถกระทำการในเรื่องต่าง ๆ ได้ดังนี้คือ

1.1 การลงทุนในสหกรณ์ สมาชิกในฐานะเจ้าของสหกรณ์สามารถลงทุนในสหกรณ์ได้ ดังนี้ คือ

- การถือหุ้น
- การฝากเงิน

1.2 การเลือกตั้งผู้บริหาร คือ การใช้สิทธิในการเลือกตั้งหรือถอดถอนคณะกรรมการดำเนินการสหกรณ์ตามเงื่อนไขที่กำหนดไว้ในพระราชบัญญัติสหกรณ์และข้อบังคับของสหกรณ์

1.3 การควบคุมการบริหารงานสหกรณ์ สมาชิกอาจทำได้โดยการเลือกผู้ตรวจสอบกิจการเพื่อเข้าไปตรวจสอบการดำเนินงานทั้งปวงของสหกรณ์และการเข้าร่วมพิจารณาเรื่องต่างๆ ตามวาระในการประชุมใหญ่

#### 2. บทบาทในฐานะผู้ใช้บริการ

เมื่อมีความจำเป็นต้องใช้บริการด้านต่างๆ ที่สหกรณ์จัดให้สำหรับสมาชิก เช่น

- การถือหุ้น
- การฝากเงิน
- การกู้เงิน
- การขอรับสวัสดิการต่าง ๆ

แม้สมาชิกจะเป็นเจ้าของสหกรณ์ แต่เมื่อเป็นผู้ใช้บริการสมาชิกจะต้องปฏิบัติตามข้อบังคับและระเบียบของสหกรณ์

## สิทธิของสมาชิก

เมื่อได้เป็นสมาชิกของสหกรณ์โดยถูกต้องแล้วสมาชิกของสหกรณ์ทุกคนย่อมมีสิทธิตามที่กำหนดไว้ในข้อบังคับของสหกรณ์ ดังต่อไปนี้

1. การเข้าร่วมประชุมใหญ่
2. การเข้าชื่อเรียกประชุมใหญ่วิสามัญ
3. สมัครรับเลือกตั้งเป็นกรรมการดำเนินการหรือผู้ตรวจสอบกิจการ
4. ได้รับบริการทางธุรกิจและวิชาการจากสหกรณ์
5. การออกเสียงหรือลงคะแนนเสียงในการประชุมใหญ่หรือการเลือกตั้งต่างๆ
6. สิทธิทางด้านอื่น ๆ ที่กำหนดไว้ในข้อบังคับหรือระเบียบของสหกรณ์

การใช้สิทธิในเรื่องต่าง ๆ นั้น สมาชิกจะต้องใช้สิทธิต่าง ๆ ด้วยความสุจริตและชอบธรรมตามควรแก่กรณี ทั้งนี้โดยยึดถือหลักของกฎหมาย ข้อบังคับ ระเบียบ และความมั่นคงของสหกรณ์ และประโยชน์อันชอบธรรมของสมาชิกโดยส่วนรวม

## หน้าที่ของสมาชิก

สิทธิและหน้าที่เป็นของคู่กัน การจะใช้แต่สิทธิอย่างเดียวโดยมิคำนึง ถึงหน้าที่ ย่อมทำให้เกิดความขัดแย้งหรือความเสียหายแก่สหกรณ์ได้ ในข้อบังคับของสหกรณ์ได้กำหนดหน้าที่ของสมาชิกไว้ดังนี้

1. ปฏิบัติตามกฎหมาย ระเบียบ ข้อบังคับ มติ และคำสั่งของสหกรณ์
2. เข้าประชุมทุกครั้งที่สหกรณ์นัดหมาย
3. ส่งเสริมสนับสนุนกิจการของสหกรณ์
4. สอดส่องดูแลกิจการของสหกรณ์
5. ร่วมมือกับคณะกรรมการดำเนินการของสหกรณ์

เพื่อให้การทำหน้าที่ในฐานะสมาชิกของสหกรณ์ได้อย่างมีประสิทธิภาพ สามารถพิจารณาเรื่องต่างๆ ได้อย่างถูกต้องเหมาะสม สมาชิกของสหกรณ์ควรจะต้องมีความรู้ในเรื่อง ข้อบังคับและระเบียบต่างๆ ของสหกรณ์พอสมควร และโดยเฉพาะที่สหกรณ์ออมทรัพย์เป็นสหกรณ์การเงิน สมาชิกของสหกรณ์ออมทรัพย์จึงควรมีความรู้เกี่ยวกับเรื่องของบการเงินของสหกรณ์บ้างตามสมควร





## คู่มือสมาชิก

สมาชิกสหกรณ์ออมทรัพย์สาธารณสุขปทุมธานี จำกัด



สำนักงานสหกรณ์ออมทรัพย์สาธารณสุขปทุมธานี จำกัด

เปิดทำการ วันจันทร์ – ศุกร์

ตั้งแต่เวลา 08.30 น. – 16.30 น. เว้นวันหยุดราชการ

เวลาการทำธุรกรรม 09.00 น. – 15.00 น.

โทรศัพท์ 0-29791163 , 0-25810918 , 0-885542420

โทรสาร 0-29790923

เว็บไซต์ <http://cooppathum.com>

อีเมล [sahakornpathum@gmail.com](mailto:sahakornpathum@gmail.com)

เฟซบุ๊ก <http://www.Faccbook/sahakornpathum.com>

ไลน์ไอดี [coop-pathum](https://www.line.me/tv/coop-pathum)



# สารบัญ

---

	หน้า
สหกรณ์คืออะไร	4
คุณค่าของสหกรณ์	4
อุดมการณ์สหกรณ์	4
วิธีการสหกรณ์	4
หลักการสหกรณ์	5
ประเภทของสหกรณ์	6
วัตถุประสงค์	6
สมาชิก	7
คุณสมบัติของสมาชิก	7
การสมัครเป็นสมาชิก	7
สิทธิของสมาชิก	8
หน้าที่ของสมาชิก	8
การขาดจากสมาชิกภาพ	8
การลาออกจากสหกรณ์	8
การให้ออกจากสหกรณ์	9
ทุนเรือนหุ้น	9
การเพิ่มเงินค่าหุ้นรายเดือน	10
การลดเงินค่าหุ้นรายเดือน	10
การงดชำระเงินค่าหุ้นรายเดือน	10
เงินฝาก	11
ออมทรัพย์พิเศษ	11
ออมทรัพย์	11

	หน้า
เงินกู้	11
เงินกู้ฉุกเฉิน	11
เงินกู้สามัญ	12
เงินกู้สามัญโครงการพิเศษ	14
เงินกู้เพื่ออุปโภค (คอมพิวเตอร์ , จักรยานยนต์ , เครื่องใช้ไฟฟ้า)	14
เงินกู้เพื่อประหยัดพลังงาน	15
เงินกู้ซื้อรถยนต์	15
เงินกู้มาปนกิจสงเคราะห์	15
เงินกู้เพื่อการศึกษา	15
เงินกู้เพื่อการท่องเที่ยว	16
ประโยชน์ที่สมาชิกจะได้รับจากการเป็นสมาชิกสหกรณ์	16
สวัสดิการสำหรับสมาชิกสหกรณ์	17
สมาชิกสมทบ	18
คุณสมบัติของสมาชิกสมทบ	18
การสมัครเป็นสมาชิก	18
สิทธิของสมาชิกสมทบ	19
สมาชิกสมทบไม่มีสิทธิ	19
หน้าที่ของสมาชิกสมทบ	19
การขาดจากสมาชิกสมทบ	19

## สหกรณ์ (Cooperatives)

สหกรณ์ คือ “ องค์การของบรรดาบุคคล ซึ่งรวมกลุ่มกันโดยสมัครใจในการดำเนินวิสาหกิจที่พวกเขาเป็นเจ้าของร่วมกัน และควบคุมตามหลักประชาธิปไตย เพื่อสนองความต้องการ ( อันจำเป็น ) และความหวังร่วมกันทางเศรษฐกิจ สังคม และวัฒนธรรม ”

“สหกรณ์” ตามพระราชบัญญัติสหกรณ์ พ.ศ.2542 หมายความว่า คณะบุคคลซึ่งร่วมกันดำเนินกิจการเพื่อประโยชน์ทางเศรษฐกิจและสังคม โดยช่วยเหลือตนเองและช่วยเหลือซึ่งกันและกัน และได้จดทะเบียนตามพระราชบัญญัติสหกรณ์ พ.ศ.2542

ดังนั้น สหกรณ์จึงตั้งขึ้นมาเพื่อทำหน้าที่แก้ปัญหาในด้านการทำมาหากินที่เหมือน หรือคล้ายๆ กัน หรือความต้องการบริการที่เหมือนกันและเป็นปัญหาที่สมาชิกแต่ละคนไม่สามารถแก้เองได้ตามลำพัง หรือตั้งขึ้นมาเพื่อดำเนินการ ให้สมาชิกได้รับประโยชน์ในการประกอบอาชีพของตนมากกว่าที่แต่ละคนเคยได้จากการดำเนินกิจการเองตามลำพัง

### คุณค่าของสหกรณ์

สหกรณ์ตั้งอยู่บนพื้นฐานแห่งคุณค่าของการช่วยตนเองรับผิดชอบต่อตนเอง ประชาธิปไตย ความเสมอภาค ความเที่ยงธรรมและเอกภาพสมาชิกเชื่อมั่นในคุณค่าทางจริยธรรมแห่งความสุจริตความเปิดเผย ความรับผิดชอบต่อสังคมและความเอื้ออาทรต่อผู้อื่นโดยเจริญรอยตามขนบธรรมเนียมของผู้เริ่มการสหกรณ์

### อุดมการณ์สหกรณ์

อุดมการณ์สหกรณ์ คือ ความเชื่อร่วมกันที่ว่า การช่วยตนเองและการช่วยเหลือซึ่งกันและกัน ตามหลักการสหกรณ์ซึ่งจะนำไปสู่การกินดี อยู่ดี มีความเป็นธรรม และสันติสุขในสังคม

### วิธีการสหกรณ์

วิธีการสหกรณ์ คือ การนำหลักการสหกรณ์มาประยุกต์ใช้ในการดำเนินกิจกรรม ทางเศรษฐกิจและสังคม เพื่อประโยชน์ของมวลสมาชิกและชุมชน โดยไม่ละเลยหลักการธุรกิจที่ดี



## หลักการสหกรณ์

1. การเปิดรับสมาชิกทั่วไปและด้วยความสมัครใจสหกรณ์เป็นองค์การแห่งความสมัครใจ เปิดรับบุคคลทั่วไปที่สามารถใช้บริการสหกรณ์ได้และเต็มใจจะรับผิดชอบในฐานะสมาชิก เข้าเป็นสมาชิกโดยปราศจากการกีดกันทางเพศ ฐานะทางสังคม เชื้อชาติ การเมือง หรือศาสนา

2. การควบคุมโดยสมาชิกตามหลักประชาธิปไตยสหกรณ์เป็นองค์การประชาธิปไตยที่มีการควบคุมโดยสมาชิก ซึ่งมีส่วนร่วมอย่างแข็งขัน ในการกำหนดนโยบายและการตัดสินใจ บุรุษและสตรีที่ได้รับการเลือกตั้งจากที่ประชุมใหญ่ให้เป็นผู้แทนสมาชิก ต้องรับผิดชอบต่อสมาชิก ในสหกรณ์ชั้นปฐมสมาชิกมีสิทธิ์ในการออกเสียงเท่าเทียมกัน ( สมาชิกหนึ่งคนหนึ่งเสียง ) สำหรับสหกรณ์ในระดับอื่นๆ ก็ดำเนินการตามแนวทางประชาธิปไตยเช่นเดียวกัน

3. การมีส่วนร่วมทางเศรษฐกิจโดยสมาชิกสมาชิกมีส่วนร่วมในการลงทุน (ซื้อหุ้น) ในสหกรณ์ของตนเองอย่างเสมอภาคกัน และมีส่วนในการควบคุมการใช้เงินทุนของสหกรณ์ตามแนวทางประชาธิปไตยของสหกรณ์อย่างน้อยๆ ส่วนหนึ่งต้องเป็นทรัพย์สินส่วนรวมของสหกรณ์ โดยปกติสมาชิกจะได้รับผลตอบแทน (ถ้ามี) ในอัตราที่จำกัดตามเงินลงทุน (หุ้น) ที่กำหนดเป็นเงื่อนไขของการเข้าเป็นสมาชิก สมาชิกสามารถจัดสรรเงินส่วนเกินของสหกรณ์เพื่อวัตถุประสงค์อย่างหนึ่งหรือทุกอย่างตามข้อบังคับดังนี้ คือ

- เพื่อการพัฒนาสหกรณ์โดยอาจกันไว้เป็นทุนสำรองซึ่งอย่างน้อยๆ จะต้องมีส่วนหนึ่งนำมาแบ่งปันกันไม่ได้
- เพื่อตอบแทนแก่สมาชิกตามสัดส่วนของปริมาณธุรกิจที่สมาชิกได้ทำกับสหกรณ์
- เพื่อสนับสนุนกิจกรรมต่างๆ ที่มวลสมาชิกเห็นชอบ

4. การปกครองตนเองและความเป็นอิสระสหกรณ์เป็นองค์การที่พึ่งพาตนเองและปกครองตนเอง โดยการควบคุมของมวลสมาชิก หากสหกรณ์จะต้องมีข้อตกลงผูกพันกับองค์การอื่นใด ซึ่งรวมถึงหน่วยงานของรัฐบาลด้วย หรือจะต้องเพิ่มเงินลงทุน โดยอาศัยแหล่งเงินทุนจากภายนอกสหกรณ์ สหกรณ์จะต้องกระทำการดังกล่าวภายใต้เงื่อนไขที่มั่นใจได้ว่ามวลสมาชิกจะยังคงดำรงไว้ซึ่งอำนาจในการควบคุมสหกรณ์ตามแนวทางประชาธิปไตย และสหกรณ์ยังคงดำรงความเป็นอิสระ

5. การให้การศึกษา การฝึกอบรมและสารสนเทศสหกรณ์พึงให้การศึกษาและการฝึกอบรมแก่สมาชิก ผู้แทนสมาชิกที่ได้รับการเลือกตั้ง ผู้จัดการและเจ้าหน้าที่สหกรณ์ เพื่อให้บุคลากรเหล่านี้สามารถมีส่วนช่วยพัฒนาสหกรณ์ของตนเองได้อย่างมีประสิทธิภาพ และพึงให้ข่าวสารแก่สาธารณชนโดยเฉพาะอย่างยิ่งเยาวชนและบรรดาผู้นำทางความคิดในเรื่องคุณลักษณะและคุณประโยชน์ของสหกรณ์

6. การร่วมมือระหว่างสหกรณ์สหกรณ์จะสามารถให้บริการแก่สมาชิกได้อย่างมีประสิทธิภาพสูงสุด และเสริมสร้างความเข้มแข็งให้แก่ขบวนการสหกรณ์ได้ โดยร่วมมือกันในระดับท้องถิ่น ระดับชาติ ระดับภูมิภาค และระดับนานาชาติ

7. ความเอื้ออาทรต่อชุมชนสหกรณ์พึงดำเนินกิจการต่างๆ เพื่อการพัฒนาชุมชนให้มีความเจริญยั่งยืนตามนโยบาย ที่มวลสมาชิกเห็นชอบ

## ประเภทของสหกรณ์

สหกรณ์ในประเทศไทย แบ่งออกเป็น 7 ประเภท ตามลักษณะการประกอบอาชีพของบุคคล คือ

1. สหกรณ์การเกษตร
2. สหกรณ์ประมง
3. สหกรณ์นิคม
4. สหกรณ์ร้านค้า
5. สหกรณ์บริการ
6. สหกรณ์ออมทรัพย์
7. สหกรณ์เครดิตยูเนียน

## วัตถุประสงค์

สหกรณ์มีวัตถุประสงค์เพื่อส่งเสริมฐานะทางเศรษฐกิจของสมาชิก โดยวิธีร่วมกันดำเนินธุรกิจ เพื่อประโยชน์ด้วยกัน ในข้อต่อไปนี้

1. ส่งเสริมให้สมาชิกออมทรัพย์ โดยช่วยให้สามารถสงวนส่วนแบ่งรายได้ของตนไว้ในทางอันมั่นคง และได้รับประโยชน์ตามสมควร
2. รับฝากเงินจากสมาชิก หรือสหกรณ์อื่น
3. ให้เงินกู้แก่สมาชิก
4. ส่งเสริมการช่วยตนเองและช่วยเหลือซึ่งกันและกันในหมู่สมาชิก
5. จัดหาทุนเพื่อกิจการของสหกรณ์
6. ให้สหกรณ์อื่นกู้ยืมเงิน
7. ดำเนินการให้สมาชิกกู้ยืมเพื่อการเคหะ
8. ออกตั๋วสัญญาใช้เงินหรือตราสารการเงิน
9. ซื้อหุ้นของชุมนุมสหกรณ์ หรือสหกรณ์อื่น
10. ซื้อหลักทรัพย์รัฐบาลหรือรัฐวิสาหกิจ
11. ซื้อหุ้นของธนาคารซึ่งมีวัตถุประสงค์เพื่อให้ความช่วยเหลือทางการเงินแก่สหกรณ์
12. ซื้อหุ้นของสถาบันที่ประกอบธุรกิจอันทำให้เกิดความสะดวก หรือส่งเสริมความเจริญแก่กิจการของสหกรณ์
13. ฝากหรือลงทุนตามกฎหมายว่าด้วยสหกรณ์
14. ฝากหรือลงทุนตามที่คณะกรรมการพัฒนาการสหกรณ์แห่งชาติกำหนด
15. ให้สวัสดิการหรือการสงเคราะห์ตามสมควรแก่สมาชิกและครอบครัว
16. ร่วมมือกับทางราชการ สันนิบาตสหกรณ์แห่งประเทศไทย ชุมชุมสหกรณ์และสหกรณ์อื่น เพื่อส่งเสริมและปรับปรุงกิจการของสหกรณ์

17. จัดให้ได้มา ชื่อ ถิ่นกรรมสิทธิ์หรือทรัพย์สิน ครอบครอง กู้ยืม เช่า เช่าซื้อรับโอนสิทธิการเช่าหรือสิทธิการเช่าซื้อ จ้างนองหรือจ่าหน้า ขาย หรือจำหน่ายด้วยวิธีอื่นใดซึ่งทรัพย์สิน
18. ดำเนินกิจการอย่างอื่นบรรดาที่เกี่ยวกับหรือเนื่องในการจัดให้สำเร็จตามวัตถุประสงค์ของสหกรณ์

## สมาชิก

### คุณสมบัติของสมาชิกสามัญ

1. เป็นผู้เห็นชอบในวัตถุประสงค์ของสหกรณ์
2. เป็นบุคคลธรรมดาและบรรลุนิติภาวะ
  - ก. เป็นข้าราชการหรือลูกจ้างประจำสังกัดโรงพยาบาลปทุมธานีหรือสำนักงานสาธารณสุขปทุมธานี หรือ เป็นเจ้าหน้าที่ของสหกรณ์หรือ
  - ข. เป็นข้าราชการบำนาญสังกัดโรงพยาบาลปทุมธานี หรือ สำนักงานสาธารณสุขปทุมธานี เท่านั้น
3. เป็นผู้มีความประพฤติและนิสัยดีงาม
4. มิได้เป็นสมาชิกในสหกรณ์ออมทรัพย์อื่นที่มีวัตถุประสงค์ในการให้กู้ยืมเงิน

### การสมัครเป็นสมาชิก

1. ยื่นใบสมัครตามแบบที่สหกรณ์กำหนด โดยต้องมีผู้บังคับบัญชาของผู้สมัครในตำแหน่งไม่ต่ำกว่าระดับ 6 หรือเทียบเท่า 1 คนรับรอง แต่ถ้าผู้สมัครเป็นผู้ดำรงตำแหน่งไม่ต่ำกว่าระดับ 6 หรือเทียบเท่า ไม่ต้องมีผู้รับรอง
2. เอกสารแนบประกอบใบสมัครสมาชิก มีดังนี้
  - สำเนาบัตรประจำตัวประชาชน หรือบัตรข้าราชการ จำนวน 1 ใบ
  - สำเนาทะเบียนบ้าน จำนวน 1 ใบ
  - สำเนาสลิปเงินเดือน เดือนล่าสุด จำนวน 1 ใบ
  - รูปถ่าย ขนาด 1 นิ้ว จำนวน 2 ใบ
3. ชำระค่าธรรมเนียมแรกเข้าตามที่กำหนดในข้อบังคับ (โดยสหกรณ์จะเรียกเก็บจากเงินได้รายเดือนของผู้สมัครในงวดแรกพร้อมกับค่าหุ้น)

### **สิทธิของสมาชิกมีดังนี้**

1. เข้าร่วมประชุมใหญ่ เพื่อเสนอความคิดเห็นหรือออกเสียงลงคะแนน
2. เข้าชื่อเรียกประชุมใหญ่วิสามัญ
3. เสนอหรือได้รับเลือกเป็นกรรมการดำเนินการสหกรณ์ หรือผู้ตรวจสอบกิจการสหกรณ์
4. ได้รับบริการทางธุรกิจและทางวิชาการจากสหกรณ์
5. สิทธิอื่น ๆ ที่กำหนดไว้ในข้อบังคับและระเบียบของสหกรณ์

### **หน้าที่ของสมาชิก มีดังนี้**

1. ปฏิบัติตามกฎหมาย ระเบียบ ข้อบังคับ มติ และคำสั่งของสหกรณ์
2. เข้าร่วมประชุมทุกครั้งที่สหกรณ์นัดหมาย
3. ส่งเสริมสนับสนุนกิจการของสหกรณ์ เพื่อให้สหกรณ์เป็นองค์การที่เข้มแข็ง
4. สอดส่องดูแลกิจการของสหกรณ์
5. ร่วมมือกับคณะกรรมการดำเนินการสหกรณ์พัฒนาสหกรณ์ให้เจริญรุ่งเรืองและมั่นคง

### **การขาดจากสมาชิกภาพ**

1. เสียชีวิต
2. ลาออก
3. เป็นคนไร้ความสามารถ หรือเสมือนไร้ความสามารถ
4. ต้องคำพิพากษาให้ล้มละลาย
5. ถูกออกจากราชการ หรืองานประจำตามข้อ 31 (3) โดยมีความผิด
6. ถูกให้ออกจากสหกรณ์

### **การลาออกจากสหกรณ์**

สมาชิกผู้ไม่มีหนี้สินอยู่ต่อสหกรณ์ในฐานะผู้กู้หรือผู้ค้ำประกันอาจลาออกจากสหกรณ์ได้ โดยแสดงความจำนงเป็นหนังสือต่อคณะกรรมการดำเนินการ และเมื่อคณะกรรมการดำเนินการได้สอบสวนพิจารณา เห็นว่าเป็นการชอบด้วยข้อบังคับและอนุญัตแล้ว จึงให้ถือว่าออกจากสหกรณ์ได้คณะกรรมการดำเนินการ อาจมอบหมายให้ประธานกรรมการหรือรองประธานกรรมการ หรือกรรมการดำเนินการสอบสวนพิจารณา หากเห็นว่าเป็นการชอบด้วยข้อบังคับ ก็ให้ถือว่าออกจากสหกรณ์ตามความในวรรคก่อนได้ แล้วให้เสนอคณะกรรมการดำเนินการในการประชุมคราวถัดไปทราบด้วย

## การให้ออกจากสหกรณ์

สมาชิกอาจถูกให้ออกจากสหกรณ์เพราะเหตุอย่างหนึ่งอย่างใดดังต่อไปนี้

1. ไม่ชำระค่าธรรมเนียมแรกเข้า
2. ขาดชำระค่าหุ้นรายเดือนถึงสามงวดติดต่อกันหรือขาดชำระรวมถึงหกงวด ทั้งนี้โดยมิได้รับอนุญาตจากคณะกรรมการดำเนินการ
3. นำเงินกู้ไปใช้ผิดความมุ่งหมายที่ให้เงินกู้นั้น
4. ไม่จัดการแก้ไขหลักประกันสำหรับเงินกู้ที่เกิดบกพร่องให้คืนดีภายในระยะเวลาที่คณะกรรมการดำเนินการกำหนด
5. ค้างส่งเงินงวดชำระหนี้ ไม่ว่าจะต้นเงินหรือดอกเบี้ยติดต่อกันเป็นเวลาถึงสองเดือน หรือผิดนัดการส่งเงินงวดชำระหนี้ดังกล่าวจนถึงสามคราวสำหรับเงินกู้รายหนึ่ง ๆ
6. ไม่ให้ข้อความจริงเกี่ยวกับหนี้สินของตนแก่สหกรณ์เมื่อสมัครเข้าเป็นสมาชิก หรือเมื่อจะก่อความผูกพันในหนี้สินต่อสหกรณ์ในฐานะผู้กู้หรือผู้ค้ำประกัน หรือเมื่อมีความผูกพันในหนี้สินต่อสหกรณ์ อยู่แล้ว
7. จงใจฝ่าฝืนไม่ปฏิบัติตามกฎหมาย ข้อบังคับ ระเบียบ มติ และคำสั่งของสหกรณ์หรือ ของที่ประชุมกลุ่มที่ตนสังกัด หรือประพฤติกฎใด ๆ อันเป็นเหตุให้เห็นว่าไม่ซื่อสัตย์สุจริต แสดงตนเป็นปฏิปักษ์หรือทำให้เสื่อมเสียต่อสหกรณ์ ไม่ว่าจะโดยประการใด ๆ

เมื่อคณะกรรมการดำเนินการได้สอบสวนพิจารณาปรากฏว่า สมาชิกมีเหตุใดๆ ดังกล่าวข้างต้นนี้ และได้ลงมติให้สมาชิกออกโดยคะแนนเสียงไม่น้อยกว่าสองในสามแห่งจำนวนกรรมการดำเนินการที่มีอยู่ทั้งหมด ในขณะนั้นแล้ว ก็เป็นอันถือว่าสมาชิกนั้นถูกให้ออกจากสหกรณ์

สมาชิกที่ถูกให้ออกจากสหกรณ์มีสิทธิยื่นอุทธรณ์ต่อที่ประชุมใหญ่ โดยให้ยื่นอุทธรณ์ต่อคณะกรรมการดำเนินการภายในสามสิบวันนับแต่วันที่ทราบมติการให้ออกคำวินิจฉัยของที่ประชุมใหญ่ให้เป็นที่สุด

## ทุนเรือนหุ้น

การชำระค่าหุ้นรายเดือนนั้น ให้ชำระโดยวิธีหักจากเงินได้รายเดือนของสมาชิกในวันจ่ายเงินได้รายเดือนประจำเดือนนั้นๆ ทุกเดือน

สมาชิกทุกคนต้องส่งค่าหุ้น (หุ้นละ 10 บาท) ตั้งแต่แรกเข้าเป็นสมาชิกรายเดือน ขั้นต่ำเป็นเกณฑ์รายได้เงินเดือนค่าจ้างประจำเดือนของสมาชิกดังนี้

### ตาราง การลงทุนเรือนหุ้นรายเดือน

อัตราเงินเดือน	จำนวนหุ้น (หุ้น)	จำนวนเงิน (บาท)
ไม่เกิน 12,000	80	800
มากกว่า 12,000	100	1,000

สมาชิกที่ขอลาออกจากสหกรณ์ จะสมัครเข้าเป็นสมาชิกได้อีก เมื่อได้ลาออกมาแล้วครบ 1 ปี สมาชิกที่ขอลาออกจากการเป็นสมาชิกสามารถขอคงค่าหุ้น ของตนไว้จนถึงสิ้นปีบัญชีเพื่อจะได้รับเงินปันผลสำหรับปีนั้น แต่ถ้าถอนหุ้นก่อนสิ้นปีบัญชีจะไม่ได้รับเงินปันผลแต่อย่างใด

#### 1. การเพิ่มเงินค่าหุ้นรายเดือน

สมาชิกสามารถส่งหุ้นได้มากกว่าที่สหกรณ์กำหนด แต่ต้องไม่เกิน 1 ใน 2 ของเงินเดือน โดยแสดงความจำเป็นเป็นหนังสือต่อคณะกรรมการดำเนินการสหกรณ์ สหกรณ์จะนำเข้าที่ประชุม เพื่อดำเนินการให้ในเดือนถัดไป

#### 2. การลดเงินค่าหุ้นรายเดือน

สมาชิกที่ส่งค่าหุ้นเกินกว่าระเบียบที่สหกรณ์กำหนดสามารถขอลดเงินค่าหุ้นรายเดือนลงมาได้ ทั้งนี้ เมื่อลดแล้วต้องไม่ต่ำกว่าเกณฑ์ที่สหกรณ์กำหนด โดยแสดงความจำเป็นเป็นหนังสือต่อคณะกรรมการดำเนินการสหกรณ์ สหกรณ์จะนำเข้าที่ประชุม เพื่อดำเนินการให้ในเดือนถัดไป

#### 3. การงดชำระเงินค่าหุ้นรายเดือน

สมาชิกที่ได้ชำระเงินค่าหุ้นไม่น้อยกว่า 84 เดือน หรือเป็นจำนวนเงินไม่น้อยกว่า 80,000 บาท และไม่มีหนี้สินกับสหกรณ์ จะงดชำระเงินค่าหุ้นรายเดือน โดยแจ้งความจำเป็นเป็นหนังสือต่อคณะกรรมการดำเนินการ

## เงินฝาก

รายการ	ออมทรัพย์	ออมทรัพย์พิเศษ	หมายเหตุ
1.เปิดบัญชีที่สหกรณ์ จำนวนเงินขั้นต่ำ	1,000 บาท	1,000 บาท	<ul style="list-style-type: none"> <li>▪ ฝาก/ถอนไม่เกิน 50,000 บาท สามารถทำรายการได้ที่สหกรณ์ ตั้งแต่ เวลา 09.00 น. – 15.00 น.</li> </ul>
2.การฝาก / ถอน	ไม่จำกัด จำนวนครั้ง	<ul style="list-style-type: none"> <li>- ฝากได้ไม่จำกัด จำนวนครั้ง</li> <li>- ถอนได้เดือนละ 1 ครั้ง โดยไม่เสียค่าธรรมเนียม แต่หากถอนครั้งที่ 2 ของเดือน เป็นต้นไป จะคิดค่าธรรมเนียม ร้อยละ 1 ของยอด ที่ถอน ขั้นต่ำ 500 บาทต่อการถอน 1 ครั้ง</li> </ul>	<ul style="list-style-type: none"> <li>▪ ฝากเกิน 50,000 บาท โอนเข้าธนาคารกรุงไทย สาขา ปทุมธานี ประเภท บัญชีออมทรัพย์เลขที่บัญชี 110 – 1 – 42868 – 6 และนำส่งสำเนาใบโอน ในวันที่ โอนเงิน ตั้งแต่ เวลา 09.00 น.–15.00 น.</li> </ul>
3.คำนวณดอกเบี้ย	วันที่ 30 ก.ย.	วันที่ 31 มี.ค. และ 30 ก.ย.	<ul style="list-style-type: none"> <li>▪ ถอนเกิน 50,000 บาท ต้องแจ้งล่วงหน้า 2 วันทำการ เพื่อรับเป็น เช็ค</li> <li>▪ โปรดนำบัตรประจำตัวประชาชนและสมุดเงินฝากมาด้วยทุกครั้ง</li> </ul>

## เงินกู้

### 1. เงินกู้ฉุกเฉิน

รายการ	เงินกู้ฉุกเฉิน	หมายเหตุ
1.วงเงินกู้	กู้ได้เท่าหุ้นไม่เกิน 200,000 บาท	<b>กรณีมอบอำนาจ</b> ต้องแนบบัตรประชาชน/ บัตรข้าราชการ/ใบอนุญาต ขับขี่ตัวจริง และสำเนา เช่นรับรองรองสำเนา ถูกต้อง ของผู้รับมอบ อำนาจ
2.งวดชำระ	1.ไม่เกิน 12 งวด 2.ต้องชำระให้แล้วเสร็จภายในอายุไม่เกิน 60 ปี ยกเว้นสมาชิกที่เป็นข้าราชการบำนาญ	
3.เอกสารประกอบการกู้	1. คำขอกู้เงินฉุกเฉิน 2. สลิปเงินเดือนเดือนล่าสุด ฉบับจริง 3. บัตรประชาชน/บัตรข้าราชการ/ใบอนุญาตขับขี่ ตัวจริง และสำเนา เช่นรับรองรองสำเนาถูกต้อง	

## 2. เงินกู้สามัญ

รายการ	เงินกู้สามัญ	หมายเหตุ				
1.วงเงินกู้	กู้ได้ 80 เท่าของเงินได้รายเดือน วงเงินสูงสุดไม่เกิน 2,000,000 บาท	<ul style="list-style-type: none"> <li>▪ สมาชิกอายุมากกว่า 50 ปีขึ้นไป จำนวนเงินได้รายเดือนเป็นร้อยละ 70 ของเงินได้รายเดือนปัจจุบัน</li> <li>▪ สมาชิกอายุมากกว่า 55 ปีขึ้นไป จำนวนเงินได้รายเดือนเป็นร้อยละ 60 ของเงินได้รายเดือนปัจจุบัน</li> <li>▪ กู้ได้ไม่เกิน 80 เท่าของเงินได้รายเดือนที่คำนวณได้ วงเงินสูงสุดไม่เกิน 2,000,000 บาท แต่ไม่รวมสมาชิกที่เป็นข้าราชการบำนาญ</li> </ul>				
2.งวดชำระ	ไม่เกิน 240 งวด อายุไม่เกิน 75 ปี	เว้นแต่สมาชิกกู้เงิน ไม่เกินกว่าร้อยละ 90 ของค่าหุ้นหรือเงินรับฝากที่มีอยู่กับสหกรณ์ (บัญชีเงินฝากเล่มที่นำมาค้ำประกันไม่สามารถถอนได้)				
3.ทุนเรือนหุ้น	มีหุ้นไม่น้อยกว่าร้อยละ 15 ของยอดเงินกู้	ถ้ามีหุ้นไม่ถึงร้อยละ 15 ให้หักเงินจากยอดเงินกู้ที่ได้รับอนุมัติให้ได้มูลค่าหุ้นร้อยละ 15 ตามยอดเงินกู้ แต่ให้หักเงินจากยอดเงินกู้ที่ได้รับอนุมัติได้ไม่เกิน 70,000 บาท				
4.ผู้ค้ำประกันเงินกู้	<p>1.กู้เงินตั้งแต่ 1-1,000,000 บาท</p> <table border="1" style="width: 100%;"> <tr> <td style="text-align: center;">ผู้กู้เป็นสมาชิก สสชท.</td> <td style="text-align: center;">ผู้กู้ไม่เป็นสมาชิก สสชท.</td> </tr> <tr> <td style="text-align: center;">มีผู้ค้ำประกัน 3 คน</td> <td style="text-align: center;">มีผู้ค้ำประกัน 5 คน</td> </tr> </table>	ผู้กู้เป็นสมาชิก สสชท.	ผู้กู้ไม่เป็นสมาชิก สสชท.	มีผู้ค้ำประกัน 3 คน	มีผู้ค้ำประกัน 5 คน	ถ้ามีหุ้นไม่น้อยกว่าร้อยละ 20 ของยอดเงินกู้ให้ลดผู้ค้ำประกัน 1 คน
ผู้กู้เป็นสมาชิก สสชท.	ผู้กู้ไม่เป็นสมาชิก สสชท.					
มีผู้ค้ำประกัน 3 คน	มีผู้ค้ำประกัน 5 คน					
	<p>2.กู้เงินตั้งแต่ 1,000,001 - 1,500,000 บาท</p> <table border="1" style="width: 100%;"> <tr> <td style="text-align: center;">ผู้กู้เป็นสมาชิก สสชท.</td> <td style="text-align: center;">ผู้กู้ไม่เป็นสมาชิก สสชท.</td> </tr> <tr> <td style="text-align: center;">มีผู้ค้ำประกัน 5 คน</td> <td style="text-align: center;">มีผู้ค้ำประกัน 7 คน</td> </tr> </table>	ผู้กู้เป็นสมาชิก สสชท.	ผู้กู้ไม่เป็นสมาชิก สสชท.	มีผู้ค้ำประกัน 5 คน	มีผู้ค้ำประกัน 7 คน	ถ้ามีหุ้นไม่น้อยกว่าร้อยละ 20 ของยอดเงินกู้ให้ลดผู้ค้ำประกัน 1 คน
ผู้กู้เป็นสมาชิก สสชท.	ผู้กู้ไม่เป็นสมาชิก สสชท.					
มีผู้ค้ำประกัน 5 คน	มีผู้ค้ำประกัน 7 คน					



รายการ	เงินกู้สามัญ	หมายเหตุ				
	<p>3. กู้เงินตั้งแต่ 1,500,001 - 2,000,000 บาท</p> <table border="1"> <tr> <td>ผู้กู้เป็นสมาชิก สสท.</td> <td>ผู้กู้ไม่เป็นสมาชิก สสท.</td> </tr> <tr> <td>มีผู้ค้ำประกัน 6 คน</td> <td>มีผู้ค้ำประกัน 8 คน</td> </tr> </table>	ผู้กู้เป็นสมาชิก สสท.	ผู้กู้ไม่เป็นสมาชิก สสท.	มีผู้ค้ำประกัน 6 คน	มีผู้ค้ำประกัน 8 คน	ถ้ามีหุ้นไม่น้อยกว่าร้อยละ 20 ของยอดเงินกู้ให้ ลดผู้ค้ำประกัน 1 คน
ผู้กู้เป็นสมาชิก สสท.	ผู้กู้ไม่เป็นสมาชิก สสท.					
มีผู้ค้ำประกัน 6 คน	มีผู้ค้ำประกัน 8 คน					
5. อัตรา ดอกเบี้ย	ตามประกาศของสหกรณ์	สมาชิกกู้เงินไม่เกินกว่าร้อยละ 90 ของค่าหุ้น หรือเงินรับฝากที่มีอยู่กับสหกรณ์ ให้เรียกเก็บ ดอกเบี้ยในอัตราลดลง ร้อยละยี่สิบห้าสตางค์ จากเงินกู้สามัญที่ใช้บุคคลค้ำประกัน				
6. เอกสาร ประกอบ การกู้	<ol style="list-style-type: none"> <li>คำขอกู้เงินตามแบบที่สหกรณ์กำหนด</li> <li>หนังสือยินยอมให้หักเงินที่ต้องชำระสหกรณ์</li> <li>สำเนาบัตรประจำตัวประชาชน หรือ สำเนาบัตร ข้าราชการ หรือใบอนุญาตขับขี่ (ทุกคน)</li> <li>สำเนาทะเบียนบ้าน (ทุกคน)</li> <li>สำเนาทะเบียนสมรส/สำเนาใบสำคัญการหย่า/ สำเนาใบมรณะบัตร (ทุกคน) ถ้ามี</li> <li>สำเนาหนังสือเปลี่ยนชื่อตัว/ชื่อสกุล/หนังสือเปลี่ยน คำนำหน้านาม (ทุกคน) ถ้ามี</li> <li>สลิปเงินเดือนฉบับจริง เดือนสุดท้ายก่อนที่ยื่น เรื่องกู้เงิน (ของผู้กู้)</li> <li>สำเนาหน้าสมุดเลขบัญชีธนาคารกรุงไทย (ของผู้กู้)</li> </ol>	กรณีผู้กู้ เป็นสมาชิกสมาคมมาปนกิจ สสท. ต้องมีแบบฟอร์มหนังสือให้คำยินยอมหักเงินใน การชำระเงินค่าบำรุงรายปีและเงินสงเคราะห์ ล่วงหน้า สมาคมมาปนกิจ สสท.				
7. เงื่อนไข	<ul style="list-style-type: none"> <li>ผู้กู้มีความประสงค์จะกู้สัญญาใหม่ ต้องชำระหนี้เงินกู้สามัญสัญญาเดิมมาแล้วไม่น้อยกว่า 6 งวด</li> <li>สมาชิกคนหนึ่งๆ จะมีสิทธิ์ค้ำประกันเงินกู้สามัญได้ 6 สัญญา และค้ำประกันเงินกู้สามัญโครงการ พิเศษ ได้ 2 สัญญา</li> <li>สมาชิกที่เกษียณอายุราชการหรือลาออกก่อนเกษียณ ซึ่งสหกรณ์ไม่สามารถเรียกเก็บเงินราย เดือนด้วยวิธีการเรียกเก็บจากต้นสังกัดได้ สมาชิกจะไม่มีสิทธิ์ค้ำประกัน</li> </ul>					

### 3. เงินกู้สามัญโครงการพิเศษ

รายการ	วงเงินกู้	งวดชำระ	ผู้ค้ำประกัน เงินกู้	อัตราดอกเบี้ย	เอกสารประกอบการกู้
<b>1.เพื่ออุปโภค</b>					
1.1 คอมพิวเตอร์	50,000 บาท	ไม่เกิน 48 งวด	1คน	ตามประกาศ	1.คำขอกู้เงินตามแบบที่สหกรณ์กำหนด 2.สำเนาบัตรประชาชน/สำเนาบัตรข้าราชการ/สำเนาใบอนุญาตขับขี่ ของผู้กู้/คู่สมรส และผู้ค้ำประกัน/คู่สมรส 3.สำเนาทะเบียนบ้าน,สำเนาทะเบียนสมรส,สำเนาใบเปลี่ยนชื่อ-นามสกุล(ถ้ามี)ของผู้กู้/คู่สมรส และผู้ค้ำประกัน/คู่สมรส 4.ใบเสนอราคา 5. สลิปเงินเดือน เดือนล่าสุดของผู้กู้ 6. สำเนาเลขที่บัญชีของธนาคารกรุงไทย ของผู้กู้
1.2 รถจักรยานยนต์ (เปิดโครงการ)	50,000 บาท				
1.3 เครื่องใช้ไฟฟ้า (เปิดโครงการ)	60,000 บาท				
<b>2.การศึกษา</b>					
2.1 อนุบาล - ประถมศึกษา	30,000 บาท	ไม่เกิน 30 งวด	1 คน	ตามประกาศ	1.คำขอกู้เงินตามแบบที่สหกรณ์กำหนด 2.สำเนาบัตรประชาชน/สำเนาบัตรข้าราชการ/สำเนาใบอนุญาตขับขี่ ของผู้กู้/คู่สมรส และผู้ค้ำประกัน/คู่สมรส 3.สำเนาทะเบียนบ้าน,สำเนาทะเบียนสมรส,สำเนาใบเปลี่ยนชื่อ-นามสกุล(ถ้ามี) ของผู้กู้/ คู่สมรส และผู้ค้ำประกัน/คู่สมรส
2.2 มัธยมศึกษา/ระดับประกาศนวิชาชีพ(ปวช.)	40,000 บาท	ไม่เกิน 40 งวด			
2.3 ปริญญาตรี/ระดับประกาศนวิชาชีพชั้นสูง(ปวส.)	50,000 บาท	ไม่เกิน 50 งวด			
2.4 ปริญญาโท	70,000 บาท	ไม่เกิน 70 งวด			4. หนังสือรับรองการเป็นนักเรียน นักศึกษา หรือหลักฐานการลงทะเบียนจากสถาบันการศึกษา
2.5 ปริญญาเอก	100,000 บาท	ไม่เกิน 70 งวด			5. สลิปเงินเดือนล่าสุดของผู้กู้ 6. สำเนาเลขที่บัญชีของธนาคารกรุงไทย ของผู้กู้

รายการ	วงเงินกู้	งวดชำระ	ผู้ค้ำประกัน	อัตราดอกเบี้ย	เอกสารประกอบการกู้
3.การท่องเที่ยว	50,000 บาท	ไม่เกิน 18 งวด	1 คน	ตามประกาศ	<ol style="list-style-type: none"> <li>คำขอกู้เงินตามแบบที่สหกรณ์กำหนด</li> <li>สำเนาบัตรประชาชน/สำเนาบัตรข้าราชการ/สำเนาใบอนุญาตขับขี่ ของผู้กู้/คู่สมรส และผู้ค้ำประกัน/คู่สมรส</li> <li>สำเนาทะเบียนบ้าน,สำเนาทะเบียนสมรส,สำเนาใบเปลี่ยนชื่อ-นามสกุล(ถ้ามี)ของผู้กู้/คู่สมรส และผู้ค้ำประกัน/คู่สมรส</li> <li>แผนการท่องเที่ยว</li> <li>สลิปเงินเดือน เดือนล่าสุดของผู้กู้</li> <li>สำเนาเลขที่บัญชีของธนาคารกรุงไทย ของผู้กู้</li> </ol>
4.สมาคมฉบับกิจ	ตามที่สมาคมกำหนด	ไม่เกิน 3 งวด	-	ตามประกาศ	<ol style="list-style-type: none"> <li>คำขอกู้เงินตามแบบที่สหกรณ์กำหนด</li> <li>สำเนาบัตรประชาชน/สำเนาบัตรข้าราชการ/สำเนาใบอนุญาตขับขี่</li> <li>สลิปเงินเดือน เดือนล่าสุดของผู้กู้</li> </ol>
5.ปรับโครงสร้างหนี้	เป็นไปตามหนี้คงเหลือของผู้กู้ที่ผู้ค้ำประกันรับผิดชอบ ใช้แทนผู้กู้	ไม่เกิน 240 งวด ทยอยไม่เกิน 75 ปี	1 คน	เท่ากับอัตราดอกเบี้ยเงินกู้ ตามสัญญาตามประกาศของสหกรณ์ ณ ปัจจุบัน -3	<ol style="list-style-type: none"> <li>คำขอกู้เงินตามแบบที่สหกรณ์กำหนด</li> <li>สำเนาบัตรประชาชน/สำเนาบัตรข้าราชการ/สำเนาใบอนุญาตขับขี่ ของผู้กู้/คู่สมรส และผู้ค้ำประกัน/คู่สมรส</li> <li>สำเนาทะเบียนบ้าน,สำเนาทะเบียนสมรส,สำเนาใบเปลี่ยนชื่อ-นามสกุล(ถ้ามี)ของผู้กู้/คู่สมรส และผู้ค้ำประกัน/คู่สมรส</li> <li>สลิปเงินเดือน เดือนล่าสุดของผู้กู้</li> </ol>

รายการ	วงเงินกู้	งวดชำระ	ผู้ค้ำประกัน เงินกู้	อัตราดอกเบี้ย	เอกสารประกอบการกู้
6. ซื้อมอเตอร์ (ปีดีโครงการ)	800,000 บาท มีหุ้นร้อยละ 20 ของยอดกู้	ไม่เกิน 84 งวด	2 คน	ตามประกาศ	1. คำขอกู้เงินตามแบบที่สหกรณ์กำหนด 2. สำเนาบัตรประชาชน/สำเนาบัตรข้าราชการ/สำเนาใบอนุญาตขับขี่ ของผู้กู้/คู่สมรส และผู้ค้ำประกัน/คู่สมรส 3. สำเนาทะเบียนบ้าน, สำเนาทะเบียนสมรส, สำเนาใบเปลี่ยนชื่อ-นามสกุล(ถ้ามี)ของผู้กู้/คู่สมรส และผู้ค้ำประกัน/คู่สมรส 4. ใบจองรถยนต์เป็นชื่อของสมาชิก 5. สลิปเงินเดือน เดือนล่าสุดของผู้กู้ 6. สำเนาเลขที่บัญชีของธนาคารกรุงไทย ของผู้กู้
7. ประหยัดพลังงาน (ปีดีโครงการ)	70,000 บาท	ไม่เกิน 48 งวด	1 คน	ตามประกาศ	1. คำขอกู้เงินตามแบบที่สหกรณ์กำหนด 2. สำเนาบัตรประชาชน/สำเนาบัตรข้าราชการ/สำเนาใบอนุญาตขับขี่ ของผู้กู้/คู่สมรส และผู้ค้ำประกัน/คู่สมรส 3. สำเนาทะเบียนบ้าน, สำเนาทะเบียนสมรส, สำเนาใบเปลี่ยนชื่อ-นามสกุล(ถ้ามี)ของผู้กู้/คู่สมรส และผู้ค้ำประกัน/คู่สมรส 4. ใบเสนอราคาจากสถานบริการที่จะติดตั้งระบบการใช้เชื้อเพลิง NGV หรือ LPG และหนังสือรับรองมาตรฐานอุตสาหกรรม 5. สลิปเงินเดือน เดือนล่าสุดของผู้กู้ 6. สำเนาเลขที่บัญชีของธนาคารกรุงไทย ของผู้กู้

1. สมาชิกผู้กู้จะต้องมีเงินได้รายเดือนหลังหักหักค่าจะเงินกู้ทุกประเภทแล้ว คงเหลือไม่น้อยกว่า ร้อยละ 10 ของเงินได้รายเดือน

2. เงินกู้ทุกประเภทโอนเข้าบัญชีธนาคารกรุงไทยของผู้กู้

## ประโยชน์ที่สมาชิกจะได้รับจากการเป็นสมาชิกสหกรณ์

### 1. เงินปันผล

เมื่อสิ้นปีบัญชีและผลการดำเนินงานมีกำไร สหกรณ์ จะจัดการประชุมใหญ่และจัดสรรกำไรสุทธิ จ่ายเป็นเงินปันผลตามหุ้นที่ชำระแล้วให้แก่สมาชิก ในอัตราไม่เกินอัตราสูงสุดที่สหกรณ์กำหนดไว้ในกฎกระทรวง โดยคิดให้เป็นรายวัน ซึ่งสมาชิกจะได้รับเงินปันผลตามหุ้นเต็มจำนวน เงินปันผลที่ได้รับนี้สมาชิกได้รับยกเว้นภาษีเงินได้ด้วย

### 2. เงินเฉลี่ยคืน

เมื่อสิ้นปีบัญชีและการดำเนินการมีกำไร สหกรณ์จะจัดการประชุมใหญ่และจัดสรรกำไรสุทธิ จ่ายเงินเฉลี่ยคืนให้แก่สมาชิกตามส่วนจำนวนรวมของดอกเบี้ยเงินกู้ที่สมาชิกได้ส่งให้แก่สหกรณ์ในระหว่างปี อัตราเงินเฉลี่ยคืนอาจเพิ่มขึ้นหรือลดลงก็ได้ ไม่จำเป็นต้องเท่ากันทุกปี สมาชิกที่ผิดนัดการส่งเงินงวดชำระหนี้ในปีใด จะไม่ได้รับเงินเฉลี่ยคืนสำหรับปีนั้น

### 3. ดอกเบี้ยเงินฝาก

สมาชิกจะได้รับดอกเบี้ยเงินฝากในอัตราที่สูงกว่าหรืออย่างน้อยเทียบเท่าอัตราดอกเบี้ยเงินฝากของธนาคารพาณิชย์โดยทั่วไป และดอกเบี้ยเงินฝากออมทรัพย์ยังได้รับยกเว้นภาษีเงินได้อีกด้วย

### 4. ดอกเบี้ยเงินกู้

สหกรณ์คิดดอกเบี้ยเงินกู้แก่สมาชิกในอัตราที่ต่ำเพื่อช่วยเหลือสมาชิก ทั้งนี้ให้เป็นไปตามประกาศอัตราดอกเบี้ยของสหกรณ์

## สวัสดิการสำหรับสมาชิกสหกรณ์

### 1. รับขวัญทายาทใหม่

■ รับขวัญทายาทใหม่ โดยบุตรที่ชอบด้วยกฎหมายที่เกิดจากบิดา หรือมารดาของสมาชิกสหกรณ์ จำนวน 1,000 บาท

■ โดยทายาทใหม่ ที่มีสิทธิรับเงิน ต้องไม่เกิน จำนวน 3 คน หากเป็นสมาชิกทั้งคู่ให้ใช้สิทธิได้เพียงคนเดียว

■ ให้สมาชิกผู้มีสิทธิได้รับทุนสวัสดิการตามระเบียบนี้ยื่นหนังสือตามแบบที่สหกรณ์กำหนดพร้อมหลักฐานเอกสาร

- สำเนา สูติบัตรของทายาท
- สำเนาบัตรประจำตัวประชาชนหรือบัตรข้าราชการหรือใบอนุญาตขับขี่
- สำเนาทะเบียนบ้านของสมาชิก
- ยื่นหนังสือขอรับเงินภายในกำหนด 90 วัน นับตั้งแต่วันคลอดเมื่อพ้นกำหนดนี้แล้วเป็นอัน

หมดสิทธิ

## 2. ทุนการศึกษาบุตรสมาชิก

- จ่ายให้กับบุตรสมาชิกตั้งแต่ระดับ ประถมศึกษา จนถึง ระดับปริญญาตรี รายละ 1,000 บาท (ได้รับปีเว้นปี)

## 3. สมาชิกที่ไม่มีบุตร

- มอบให้สมาชิกที่ไม่มีบุตรที่มีอายุตั้งแต่ 50 ปีขึ้นไป และมีอายุการเป็นสมาชิกไม่น้อยกว่า 5 ปี จำนวนเงิน 2,000 บาท
- สมาชิกมีสิทธิรับทุนสวัสดิการตามระเบียบนี้เพียงครั้งเดียว
- ยื่นหนังสือตามแบบที่สหกรณ์กำหนดพร้อมหลักฐานเอกสาร พร้อมสำเนาบัตรประจำตัวประชาชนหรือบัตรข้าราชการหรือใบอนุญาตขับขี่
- ถ้าหากมีการทักท้วงหรือตรวจสอบได้ว่าสมาชิกที่รับเงินสวัสดิการไป เป็นผู้ไม่มีสิทธิหรือทำให้คณะกรรมการผู้พิจารณาเข้าใจว่าเป็นผู้มีสิทธิที่จะได้รับสวัสดิการนี้ สมาชิกผู้นั้นจะต้องคืนเงินที่ได้เป็นเงิน จำนวน 4,000 บาท (สี่พันบาทถ้วน) ให้กับสหกรณ์ฯ

## 4. นอนพักรักษาตัวในสถานพยาบาล (เป็นผู้ป่วยใน)

- กรณีนอนพักรักษาตัวในสถานพยาบาล (เป็นผู้ป่วยใน) จำนวน 1,000 บาท
- ได้รับสวัสดิการนี้ได้ เพียงหนึ่งครั้ง / ปีบัญชี
- ยื่นหนังสือตามแบบที่สหกรณ์กำหนดพร้อมหลักฐานเอกสาร
  - สำเนาบัตรประจำตัวประชาชนหรือบัตรข้าราชการหรือใบอนุญาตขับขี่
  - ใบรับรองแพทย์ จากสถานพยาบาล

## 5. สมาชิกเกษียณอายุราชการ

- สมาชิก มีสิทธิได้รับเงินสวัสดิการนี้ ต้องเป็นสมาชิกต่อเนื่องมาแล้วไม่น้อยกว่า 5 ปี และต้องเกษียณอายุราชการในปีงบประมาณนั้นๆ ( 1 ตุลาคม - 30 กันยายน )
- ให้มีสิทธิได้รับเงินสวัสดิการจำนวน 2,000 บาท (สองพันบาทถ้วน)

## 6. สงเคราะห์เกี่ยวกับการศพของสมาชิก คู่สมรสหรือบุตร

สมาชิกท่านใดเสียชีวิต ให้มีสิทธิได้รับเงินทุนสวัสดิการ ตามหลักเกณฑ์

จำนวนปีที่ เป็นสมาชิก (ปี)	จำนวนเงินที่ได้รับ (บาท)
ตั้งแต่เริ่มเป็นสมาชิก จนถึง 5 ปี	5,000
เกินกว่า 5 ปี ถึง 10 ปี	7,000
เกินกว่า 10 ปี ขึ้นไป	10,000

- คู่สมรส หรือบุตรของสมาชิกท่านใดถึงแก่กรรม ให้มีสิทธิได้รับเงินสงเคราะห์เกี่ยวกับการศพกึ่งหนึ่งของอัตราที่สมาชิกมีสิทธิที่กำหนดในขั้นต้น
- ในกรณีสมาชิกถึงแก่กรรม ให้จัดซื้อพวงหรีดให้แก่สมาชิกที่ถึงแก่กรรมจำนวนเงิน 1,000 บาท หรือมอบเงินให้ญาติสมาชิกเป็นผู้จัดซื้อก็ได้
- การนับเวลาการเป็นสมาชิกให้นับเฉพาะที่เป็นสมาชิกติดต่อกันครั้งล่าสุด

## 7. ทุนสวัสดิการเพื่อช่วยเหลือสมาชิก

สมาชิกท่านใดเสียชีวิต ให้มีสิทธิได้รับเงินทุนสวัสดิการ ตามหลักเกณฑ์

จำนวนปีที่เป็สมาชิก (ปี)	จำนวนเงินที่ได้รับ (บาท)
1 ปี - 10 ปี	100,000
เกินกว่า 10 ปี - 20 ปี	150,000
20 ปี ขึ้นไป	200,000

**หมายเหตุ - กรณี** การขอรับเงิน สงเคราะห์เกี่ยวกับการศพ และ ทุนสวัสดิการช่วยเหลือสมาชิกเสียชีวิต ให้แจ้งเป็นหนังสือให้สหกรณ์ทราบ ภายใน 90 วัน นับตั้งแต่วันถึงแก่กรรม พร้อมแนบเอกสารดังนี้

- สำเนาบัตรประจำตัวประชาชนของผู้ขอรับสิทธิ์ และของผู้เสียชีวิต
- สำเนาใบมรณะบัตร
- สำเนาทะเบียนบ้านผู้ขอรับสิทธิ์ และของผู้เสียชีวิต(ประทับ “ตาย” )
- กรณีถ้าเป็นคู่สมรสต้องแนบสำเนาทะเบียนสมรส

## สมาชิกสมทบ

### คุณสมบัติของสมาชิกสมทบ

1. เป็นผู้เห็นชอบในวัตถุประสงค์ของสหกรณ์
2. เป็นลูกจ้างชั่วคราวหรือพนักงานราชการหน่วยงานในสังกัดโรงพยาบาลปทุมธานี หรือสำนักงานสาธารณสุขจังหวัดปทุมธานี
3. เป็นผู้มีความประพฤติดีงาม ตามระเบียบของหน่วยงานต้นสังกัด
4. เป็นผู้ที่ปฏิบัติตามข้อบังคับ ระเบียบ มติ และคำสั่งของสหกรณ์
5. มิได้เป็นสมาชิกในสหกรณ์อ้อมทรัพย์อื่นที่มีวัตถุประสงค์ในการกั้ยืมเงิน

### การสมัครเป็นสมาชิก

1. กรอกใบสมัครตามแบบที่สหกรณ์กำหนด และมีผู้บังคับบัญชาของผู้สมัครในตำแหน่งไม่ต่ำกว่าระดับชำนาญงานหรือชำนาญการ คนหนึ่งรับรอง
2. แนบหลักฐานสำเนาบัตรประจำตัวประชาชน สำเนาทะเบียนบ้าน และรูปถ่าย 1 ใบ
3. ชำระค่าธรรมเนียมแรกเข้าตามที่กำหนดในระเบียบ (สหกรณ์จะหัก ณ ที่จ่าย จากเงินได้รายเดือนของผู้สมัคร)
4. ส่งใบสมัครถึงสหกรณ์ออมทรัพย์สาธารณสุขปทุมธานี จำกัด

### สิทธิของสมาชิกสมทบ

1. ได้รับบริการข้อมูลข่าวสารจากสหกรณ์
2. ผูกเงินกับสหกรณ์
3. กู้เงินจากสหกรณ์ได้ไม่เกินตามที่กำหนดในข้อบังคับ

### สมาชิกสมทบไม่มีสิทธิในเรื่องต่อไปนี้

1. สิทธิออกเสียงในที่ประชุมใหญ่สามัญประจำปี
2. สิทธิได้รับคัดเลือกเข้าเป็นคณะกรรมการดำเนินการสหกรณ์
3. นับชื่อเข้าเป็นองค์ประชุมใหญ่ในการประชุมใหญ่สามัญ

### หน้าที่ของสมาชิกสมทบ

1. ต้องปฏิบัติตามกฎ ระเบียบ ข้อบังคับ มติ คำสั่ง ของสหกรณ์ในเรื่องเกี่ยวกับสมาชิกสมทบ
2. เข้าร่วมประชุมตามที่สหกรณ์กำหนด

### การขาดจากสมาชิกภาพของสมาชิกสมทบ

1. เสียชีวิต
2. เป็นคนไร้ความสามารถ หรือเสมือนไร้ความสามารถ
3. ต้องคำพิพากษาให้ล้มละลาย
4. ลาออกจากสหกรณ์และได้รับอนุญาตแล้ว
5. ถูกให้ออกจากสหกรณ์
6. ถูกให้ออก หรือลาออก จากตำแหน่งลูกจ้างชั่วคราวหรือพนักงานราชการของหน่วยงานราชการในสังกัดโรงพยาบาลปทุมธานี หรือสำนักงานสาธารณสุขจังหวัดปทุมธานี



**คณะผู้จัดทำหนังสือ  
รายงานกิจการประจำปี 2561  
สหกรณ์ออมทรัพย์สาธารณสุขปทุมธานี จำกัด**

**ที่ปรึกษา**

นายขจิต	หมุดดี	ประธานกรรมการ
นางสาวกัญญมณ	รุ่งเรืองธัญญา	กรรมการ/ผู้จัดการ

**ผู้จัดทำ**

คณะกรรมการดำเนินการ และเจ้าหน้าที่สหกรณ์ออมทรัพย์สาธารณสุขปทุมธานี จำกัด  
ชุดที่ 30

**พิมพ์ที่**

บริษัท ธรรมรักษการพิมพ์ จำกัด  
เลขที่ 241/55-57 ถ.ราษฎร์ยินดี ต.หน้าเมือง อ.เมือง จ.ราชบุรี 70000  
โทร. (032) 325534-5

# ภาพกิจกรรมการประชุมใหญ่สามัญ ประจำปี 2560





# โครงการศึกษาดูงานตามแนวพระราชดำริ



# โครงการสหกรณ์สัญจร



# ศึกษาแลกเปลี่ยนเรียนรู้และ จัดทำแผนกลยุทธ์



# โครงการ "รณรงค์และระดมวงเงินฝาก"



# มอบสวัสดิการแก่สมาชิก สหกรณ์



