



สหกรณ์ออมทรัพย์สาธารณสุขปทุมธานี จำกัด

69/24 ต.บ้านกลาง อ.เมือง จ.ปทุมธานี 12000 โทร. 0-2979-0923, 0-2979-1163

PATHUMTHANI PUBLIC HEALTH SAVING AND CREDIT COOPERATIVE, LIMITED

69/24 Bancheng, A.Muang, Pathumthani 12000 Tel : 0-2979-0923, 0-2979-1163

รายงานกิจการประจำปี ๒๕๖๐

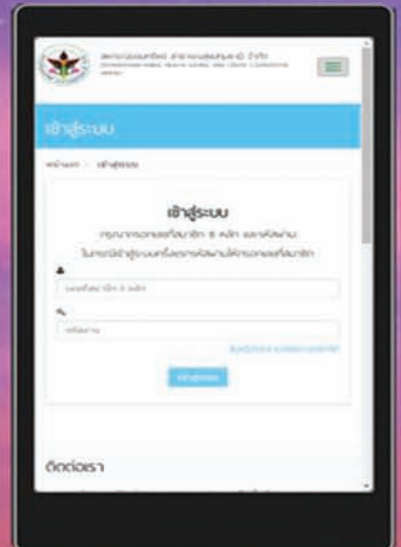

หลักการสหกรณ์

หลักการสหกรณ์ หมายถึง หลักวิธีดำเนินงานสหกรณ์ ที่ประเทศต่างๆ ได้ถือเป็นหลักสำคัญในการดำเนินงาน หรือเป็นแนวทางสำหรับสหกรณ์ทั้งหลายในการนำค่านิยมของสหกรณ์สู่การปฏิบัติ ซึ่งองค์การสัมพันธ์ภาพสหกรณ์ระหว่างประเทศได้แถลงการณ์ไว้ 7 ประการ ดังนี้

หลักการที่ 1 การเปิดรับสมาชิกทั่วไปและด้วยความสมัครใจ

สหกรณ์เป็นองค์การแห่งความสมัครใจที่เปิดรับบุคคลทั้งหลายที่สามารถใช้บริการของสหกรณ์และเต็มใจรับผิดชอบ ในฐานะสมาชิกเข้าเป็นสมาชิกโดยปราศจากการกีดกันทางเพศ สังคม เชื้อชาติ การเมืองและศาสนา

หลักการที่ 2 การควบคุมโดยสมาชิกตามหลักประชาธิปไตย

สหกรณ์เป็นองค์การประชาธิปไตย ที่ควบคุมโดยมวลสมาชิกผู้มีส่วนร่วมอย่างแข็งขันในการกำหนดนโยบาย และการตัดสินใจ บุคคลและสตรีผู้ที่ได้รับเลือกให้เป็นผู้แทนสมาชิก ต้องรับผิดชอบต่อมวลสมาชิก ในสหกรณ์ปฐมสมาชิกมีสิทธิในการออกเสียงเท่าเทียมกัน (สมาชิกหนึ่งคนหนึ่งเสียง) สำหรับสหกรณ์ในระดับอื่นให้ดำเนินการไปตามแนวทางประชาธิปไตยด้วยเช่นกัน

หลักการที่ 3 การมีส่วนร่วมทางเศรษฐกิจโดยสมาชิก

สมาชิกสหกรณ์พึงมีความเที่ยงธรรมในการให้ และควบคุมการใช้เงินทุนในสหกรณ์ตามแนวทางประชาธิปไตย เงินของสหกรณ์อย่างน้อยส่วนหนึ่งต้องเป็นทรัพย์สินส่วนรวมของสหกรณ์ สมาชิกจะได้รับผลตอบแทนสำหรับเงินทุนตามเงื่อนไขแห่งสมาชิกภาพในอัตราที่จำกัด(ถ้ามี) มวลสมาชิกเป็นผู้จัดสรรผลประโยชน์ส่วนเกินเพื่อจุดมุ่งหมายประการใดประการหนึ่งหรือทั้งหมด ดังต่อไปนี้คือ เพื่อพัฒนาสหกรณ์ของตนโดยจัดให้เป็นทุนของสหกรณ์ ซึ่งส่วนหนึ่งของทุนนี้ ต้องไม่นำมาแบ่งปันกัน เพื่อเป็นผลประโยชน์แก่สมาชิกตามส่วนขอปริมาณธุรกิจที่ทำกับสหกรณ์ หรือเพื่อสนับสนุนกิจกรรมอื่นใดที่มวลสมาชิกเห็นชอบ

หลักการที่ 4 การปกครองตนเองและความเป็นอิสระ

สหกรณ์เป็นองค์การที่พึ่งพาและปกครองตนเอง ซึ่งควบคุมโดยสมาชิก ถ้าสหกรณ์เข้าทำข้อตกลงกับองค์การอื่น ๆ รวมทั้งรัฐบาลหรือแสวงหาทุนจากแหล่งภายนอก สหกรณ์พึงทำข้อตกลงเช่นนั้น ภายใต้เงื่อนไขอันมั่นใจได้ว่ามวลสมาชิกยังคงควบคุมสหกรณ์ตามแนวทางประชาธิปไตย และจะต้องชำระไว้ซึ่งสภาพการปกครองตนเองของสหกรณ์

หลักการที่ 5 การให้การศึกษา การฝึกอบรมและสารสนเทศ

สหกรณ์พึงให้การศึกษและการฝึกอบรมแก่มวลสมาชิก ผู้แทนจากการเลือกตั้ง ผู้จัดการ และเจ้าหน้าที่ เพื่อบุคคลเหล่านั้นสามารถมีส่วนช่วยพัฒนาสหกรณ์ของพวกเขาได้อย่างมีประสิทธิภาพ และสามารถให้ข่าวสารแก่สาธารณชน โดยเฉพาะอย่างยิ่งแก่เยาวชน และบรรดาผู้นำทางความคิดในเรื่องคุณลักษณะและคุณประโยชน์ของการสหกรณ์ได้

หลักการที่ 6 การร่วมมือระหว่างสหกรณ์

สหกรณ์สามารถให้บริการแก่สมาชิกอย่างมีประสิทธิภาพสูงสุดและเสริมสร้างความเข้มแข็งให้แก่ขบวนการสหกรณ์ โดยการประสานความร่วมมือกันในระดับท้องถิ่น ระดับชาติ ระดับภูมิภาคและระดับนานาชาติ

หลักการที่ 7 ความเอื้ออาทรต่อชุมชน

สหกรณ์พึงดำเนินกิจกรรมเพื่อการพัฒนาที่ยั่งยืนของชุมชนตามนโยบายที่มวลสมาชิกให้ความเห็นชอบ



สหกรณ์ แปลว่า การทำด้วยกัน หมายถึง ผนึกกำลังผู้ทำงานเกี่ยวข้องกัน กระทำงานที่เกี่ยวข้องกันนั้นให้ปรักพร้อมกันทุกด้าน และต้องกระทำงานนั้นด้วยความรู้ ความสามารถ ด้วยความซื่อสัตย์ สุจริต ด้วยความเมตตาหวังดี เอื้อเพื่อเอื้อแก่กันและกันด้วย จึงจะเป็นสหกรณ์แท้ ซึ่งมีแต่ความเจริญก้าวหน้าและอำนวยประโยชน์ที่พึงประสงค์แต่ฝ่ายเดียว

พระตำหนักจิตรลดารโหฐาน
วันที่ ๒๖ มีนาคม ๒๕๖๗



พระราชวงศ์เรอกรมหมื่นพิทยาสงกรณ์
พระบิดาแห่งสหกรณ์ไทย



“ สหกรณ์เป็นวิธีการรูปหนึ่ง ซึ่งบุคคลหลายคนรวมกัน
โดยความสมัครใจของตนเอง ในฐานะที่เป็นมนุษย์
โดยมีสิทธิเสมอหน้ากันหมด เพื่อบำรุงตนเอง
ให้เกิดความจำเริญในทางทรัพย์ ”

สารจาก ประธานกรรมการดำเนินการ สหกรณ์ออมทรัพย์สาธารณสุขสุพรรณธานี ชุดที่ ๒๙

เรียน ท่านสมาชิกสหกรณ์ทุกท่านครับ

ในรอบปีบัญชีสหกรณ์ พ.ศ.๒๕๖๐ ที่ผ่านมานี้ ผมและคณะกรรมการรวมถึงเจ้าหน้าที่ทุกท่าน ได้ปฏิบัติหน้าที่ด้วยความมุ่งมั่น พากเพียร โดยยึดหลักธรรมาภิบาล ซื่อสัตย์และระเบียบของสหกรณ์ เป็นหลัก ให้บรรลุตามวัตถุประสงค์ของสมาชิก ในอันที่จะดำรงไว้ซึ่งสถานะความมั่นคงทางการเงิน และการพัฒนาอย่างต่อเนื่อง เพื่อให้สหกรณ์ของเราเป็นองค์กรที่มีความร่วมมือและสร้างความมั่นคงทางด้านการออมให้แก่สมาชิกอย่างต่อเนื่อง

ผลการดำเนินงานผ่านมาสหกรณ์ของเราได้ประสบผลสำเร็จในทุกๆ ด้านไม่ว่าจะเป็นด้านการบริหารตามแผนยุทธศาสตร์ ดำเนินการติดตามและประเมินผลลัพท์โครงการ/แผนงานอย่างต่อเนื่องเป็นรูปธรรม ด้านเศรษฐกิจ มีความมั่นคงและเติบโตในจำนวนหุ้นและสินทรัพย์มากขึ้น ด้านความร่วมมือ จำนวนสมาชิกที่เพิ่มขึ้นขณะเดียวกันก็มีการออมจากสมาชิกมากขึ้นตามไปด้วย รวมถึงการได้เชิญสมาชิกเข้ามามีส่วนร่วมในการวางแผนพัฒนาสหกรณ์ได้มากยิ่งขึ้น การติดตามหนี้สิน มีความคืบหน้าในทางกฎหมายมากขึ้น และควบคุมกำกับไม่ให้เกิดหนี้สูญขึ้นอีก ด้านสวัสดิการ มีการออกระเบียบเพื่อช่วยเหลือสมาชิกในรูปแบบต่างๆ เพิ่มขึ้น ตามข้อเสนอแนะของสมาชิกส่วนใหญ่ ด้านการพัฒนาบุคลากร มีการสนับสนุนให้บุคลากร รวมถึงสมาชิก ทุกระดับได้เข้าประชุมและอบรมหลักสูตรที่เป็นประโยชน์เพื่อนำมาใช้พัฒนาองค์กรตลอดเวลา ด้านสารสนเทศ มีการนำระบบสารสนเทศมาใช้มากขึ้นเกิดความคล่องตัว ความปลอดภัย และความ เป็นมาตรฐานสากลมากขึ้น และในอนาคตอันใกล้จะพัฒนาโปรแกรมทางบัญชีของสหกรณ์ให้สามารถรองรับ การเพิ่มขึ้นของสมาชิก และการทำธุรกรรมต่างๆ เพื่อให้สมาชิกเข้าถึงบริการที่สะดวกรวดเร็ว ตลอดเวลา เป็นการมุ่งสู่ สหกรณ์ 4.0 ต่อไป

ท้ายที่สุดนี้ ผม คณะกรรมการและเจ้าหน้าที่ทุกท่านหวังเป็นอย่างยิ่งว่า ท่านสมาชิกสหกรณ์ออมทรัพย์สาธารณสุขสุพรรณธานี จำกัด ทุกท่านจะเกิดความร่วมมือผูกพัน และร่วมกันพัฒนาสหกรณ์ของเราให้มั่นคง เข้มแข็ง และยั่งยืนตลอดไปครับ

ด้วยความปรารถนาดี



(นายแพทย์สุรัตน์ สุขประเสริฐ)

ประธานกรรมการ

สหกรณ์ออมทรัพย์สาธารณสุขสุพรรณธานี จำกัด

คณะกรรมการดำเนินการสหกรณ์ออมทรัพย์สาธารณสุขสุพรรณบุรี ชุดที่ ๒๙



นายแพทย์สุรัตน์ สุขประเสริฐ
ประธานกรรมการ



นางนายกา ใจดี
รองประธานกรรมการ



นายชจิต หมูดี
กรรมการ / ผู้จัดการ



น.ส.วาสนา สังข์โสภณ
กรรมการ / เหรัญญิก



นายเดชา ใจระห้อย
กรรมการ / เลขานุการ



นายประภา จำปาศรี



นางศิริกัณฑ์ พิริยาน



น.ส.ศิริลักษณ์ บรรดาคัดดี



นางฉนิษฐ์รัฐ สัตยานานันต์



นางวัฒนา ภูมิ



นางภรณ์อนงค์ กุลเกล้า



นายชาติชาย ถาวรรัตน์



นายศุภณัฐ ประดิษฐ์



นายรังสรรค์ แสงภูวนาด



นายพันธ์เทพ คำแพงศิริรัตน์

คณะกรรมการอำนวยการ



นายแพทย์สุรรัตน์ สุขประเสริฐ
ประธานกรรมการ



นางนายกา ใจดี
รองประธานกรรมการ



นายขจิต หมูดี
กรรมการ / ผู้จัดการ



น.ส.วาสนา สังข์โสภณ
กรรมการ / เภรัญญิก



นายเดชา ใจระห้อย
กรรมการ / เลขานุการ

คณะกรรมการเงินกู้



นายประภา จำปราศรี
ประธานกรรมการเงินกู้



นางนินท์รัฐ สัตยาคณานันต์



น.ส.ศิริลักษณ์ บรรวดาศักดิ์



นางวัฒนา ภูมิ



นายชาติชาย ถาวรรัตน์

คณะกรรมการศึกษาและประชาสัมพันธ์



นางศิริกนต์ พิริยาน
ประธานกรรมการศึกษาประชาสัมพันธ์



นายจักรวรรค์ แสงวานาน



นางภรณ์อนงค์ กุลเกล้า



นายศุภณัฐ ประดิษฐ์



นายพันธ์เทพ คำแพงศิริรัตน์

ผู้ตรวจสอบกิจการ



นายอรรถพล สนธิเพชร



นางอุบลรัตน์ วาทิตตพันธ์

ที่ปรึกษา



นายกฤษฎา พงษ์นิกร



นางวีณัด วัฒนอำรงค์



น.ส.กัญญมณ รุ่งเรืองธัญญา



นายพารินทร์ แก้วสวัสดิ์

เจ้าหน้าที่สหกรณ์



น.ส.เสาวนีย์ พจน์แก่น
รองผู้จัดการ



นางณิชาภา จีระพันธ์
เจ้าหน้าที่ธุรการ



นางศรีแพร หิรัญพฤษ
เจ้าหน้าที่สินเชื่อ



น.ส.ชมพูนุช รุ่งแก้ว
เจ้าหน้าที่การเงิน



น.ส.สุภาวรรณ นพพันธ์
เจ้าหน้าที่บัญชี



นายถาวร บุญพรหม



ตราสัญลักษณ์จังหวัดปทุมธานี

รูปร่างกลมมีสัญลักษณ์ดอกบัวหลวงสีชมพูอยู่ตรงกลาง
และรวงข้าวสีทองอยู่ 2 ข้าง
ดอกบัวและต้นข้าว หมายถึง ความสมบูรณ์ด้วย พืชพันธุ์ธัญญาหาร
จังหวัดปทุมธานี ใช้อักษรย่อว่า “ปท”

คำขวัญของจังหวัดปทุมธานี

ถิ่นบัวหลวง เมืองรวงข้าว เชื้อชาวมอญ นครธรรมะ
พระตำหนักรมใจ สดใสเจ้าพระยา ก้าวหน้าอุตสาหกรรม

เพลงประจำจังหวัดปทุมธานี

ถึงสามโคกโคกถวิลถึงปิ่นเกล้า	พระพุทธเจ้าหลวงบำรุงซึ่งกรุงศรี
ประทานนามสามโคกเป็นเมืองตรี	ชื่อปทุมธานีเพราะมีบัว
ชาวปทุมล้วนตระหนกในศักดิ์ศรี	มุ่งทำดีด้วยหัวใจมิใฝ่ชั่ว
ชาวปทุมเข้มแข็งพร้อมตื่นตัว	พัฒนาครอบครัวทั่วทุกคน
ชาวปทุมมั่นใจในชาติศาสน์กษัตริย์	ยอดสมบัติวัฒนาสถาผล
ชาวปทุมรู้จักรักเตือนตน	สมค่าคนที่เกิดมาทุกนาที
ชาวปทุมรักปทุมชุ่มชีวิต	ใครมาคิดทำลายเราไม่หนี
มีหลักเมืองเป็นร่มเงาเนาถึดี	ชาวปทุมธานีมีสุขเอย



สำนักงานสหกรณ์ออมทรัพย์สาธารณสุขพทุมธานี จำกัด

69/24 ต.บ้านฉาง อ.เมือง จ.พทุมธานี 12000 โทร.0-2979-0923, 0-2979-1163

=====

PATHUMTHANI PUBLIC HEALTH SAVING AND CREDIT COOPERATIVE, LIMITED

69/24 Banchang, A.Muang Pathumyhani 12000 Tel : 0-2979-0923, 0-2979-1163

ที่ สอ.ส.ปท.จ. 601/ 2559

20 ตุลาคม พ.ศ. 2560

เรื่อง ขอเชิญประชุมใหญ่สามัญประจำปี 2560

เรียน สมาชิกสหกรณ์ออมทรัพย์สาธารณสุขพทุมธานี จำกัด

ด้วยคณะกรรมการดำเนินการสหกรณ์ออมทรัพย์สาธารณสุขพทุมธานี จำกัด ชุดที่ 29 คราวประชุมครั้งที่ 12/2560 เมื่อวันที่ 19 ตุลาคม 2560 ได้มีมติให้ดำเนินการประชุมใหญ่สามัญ ประจำปี 2560 ในวันที่ 19 พฤศจิกายน 2560 ณ ห้องประชุมโรงเรียนคนละราษฎรบำรุงพทุมธานี ลงทะเบียนตั้งแต่ เวลา 07.30 น. และเริ่มประชุมเวลา 09.30 น. เพื่อพิจารณาเรื่องตามระเบียบวาระ ดังนี้

- ระเบียบวาระที่ 1 เรื่องประธานแจ้งให้ที่ประชุมทราบ
- ระเบียบวาระที่ 2 รับรองรายงานการประชุมใหญ่สามัญประจำปี 2559
- ระเบียบวาระที่ 3 รายงานกิจการของสหกรณ์ ประจำปี 2560
- ระเบียบวาระที่ 4 แถลงรายงานของผู้ตรวจสอบกิจการสหกรณ์ ประจำปี 2560
- ระเบียบวาระที่ 5 พิจารณานอมนัดงบประมาณการเงินและงบกำไรขาดทุน ประจำปี 2560
- ระเบียบวาระที่ 6 พิจารณานอมนัดจัดสรรกำไรสุทธิของสหกรณ์ ประจำปี 2560
- ระเบียบวาระที่ 7 พิจารณากำหนดวงเงินกู้ยืมหรือค้ำประกันของสหกรณ์ ประจำปี 2561
- ระเบียบวาระที่ 8 พิจารณานอมนัดงบประมาณรายรับ-รายจ่าย ประจำปี 2561
- ระเบียบวาระที่ 9 พิจารณาเลือกตั้งผู้ตรวจสอบกิจการของสหกรณ์ ประจำปี 2561
- ระเบียบวาระที่ 10 พิจารณาเลือกตั้งคณะกรรมการดำเนินการสหกรณ์ ประจำปี 2561
- ระเบียบวาระที่ 11 พิจารณาคัดเลือกผู้สอบบัญชีสหกรณ์ ประจำปี 2561
- ระเบียบวาระที่ 12 เรื่องจากหน่วยราชการที่เกี่ยวข้อง
- ระเบียบวาระที่ 13 การขออนุมัติแผนงานโครงการ ปี 2561
- ระเบียบวาระที่ 14 เรื่องพิจารณาแก้ไขข้อบังคับสหกรณ์
- ระเบียบวาระที่ 15 เรื่องอื่น ๆ

จึงเรียนมาเพื่อทราบและขอเชิญสมาชิกทุกท่านเข้าร่วมประชุม ตามวัน เวลาและสถานที่ดังกล่าว

ข้างต้น โดยพร้อมเพรียงกัน

(นายแพทย์ สุรัตน์ สุขประเสริฐ)

ประธานกรรมการ สหกรณ์ออมทรัพย์สาธารณสุขพทุมธานี จำกัด

สารบัญ

	หน้า	
ระเบียบวาระที่ 1	เรื่องประธานแจ้งให้ที่ประชุมทราบ	13
ระเบียบวาระที่ 2	รับรองรายงานการประชุมใหญ่สามัญประจำปี 2559	15
ระเบียบวาระที่ 3	รายงานกิจการของสหกรณ์ ประจำปี 2560	57
ระเบียบวาระที่ 4	แถลงรายงานของผู้ตรวจสอบกิจการสหกรณ์ ประจำปี 2560	69
ระเบียบวาระที่ 5	พิจารณาอนุมัติงบประมาณการเงินและงบกำไรขาดทุน ประจำปี 2560	71
ระเบียบวาระที่ 6	พิจารณาอนุมัติจัดสรรกำไรสุทธิของสหกรณ์ ประจำปี 2560	91
ระเบียบวาระที่ 7	พิจารณากำหนดวงเงินกู้ยืมหรือค้ำประกันของสหกรณ์ ประจำปี 2561	93
ระเบียบวาระที่ 8	พิจารณาอนุมัติงบประมาณรายรับ-รายจ่าย ประจำปี 2561	95
ระเบียบวาระที่ 9	พิจารณาเลือกตั้งผู้ตรวจสอบกิจการของสหกรณ์ ประจำปี 2561	101
ระเบียบวาระที่ 10	พิจารณาเลือกตั้งคณะกรรมการดำเนินการสหกรณ์ ประจำปี 2561	103
ระเบียบวาระที่ 11	พิจารณาคัดเลือกผู้สอบบัญชีสหกรณ์ ประจำปี 2561	107
ระเบียบวาระที่ 12	เรื่องจากหน่วยราชการที่เกี่ยวข้อง	109
ระเบียบวาระที่ 13	ขออนุมัติแผนงานโครงการ ปี 2561	111
ระเบียบวาระที่ 14	เรื่องพิจารณาแก้ไขข้อบังคับสหกรณ์	115
ระเบียบวาระที่ 15	เรื่องอื่นๆ	123

ภาคผนวก

- แผนกลยุทธ์
- การบริการธุรกรรม
- สวัสดิการที่สหกรณ์มอบให้แก่สมาชิก
- ตัวอย่างการคิดเงินปันผล
- ตัวอย่างการคิดเฉลี่ยคืน
- บทบาทและหน้าที่สมาชิก
- คู่มือสมาชิก
- คณะผู้จัดทำหนังสือ

แผนกลยุทธ์สหกรณ์ออมทรัพย์สาธารณสุขสุพรรณบุรี จำกัด ปี 2559 – 2561

วิสัยทัศน์ สหกรณ์ออมทรัพย์สาธารณสุขสุพรรณบุรี จำกัด เป็นสถาบันการเงินที่บริหารจัดการ โดยใช้หลักธรรมาภิบาลเพื่อเป็นสหกรณ์ออมทรัพย์สาธารณสุขที่มีคุณภาพระดับภาคกลาง

- | | |
|---------------------|--|
| พันธกิจที่ 1 | พัฒนาการบริหารจัดการของสหกรณ์ |
| เป้าประสงค์ | พัฒนาการบริหารจัดการ โปร่งใส ตรวจสอบได้ |
| กลยุทธ์ | การนำหลักธรรมาภิบาลมาใช้ในการบริหารจัดการของสหกรณ์ |
| พันธกิจที่ 2 | ระดมเงินทุนและให้บริการเงินกู้แก่สมาชิก |
| เป้าประสงค์ | ส่งเสริมการให้บริการด้านการเงิน การออม |
| กลยุทธ์ | การส่งเสริมการออมเงินกับสหกรณ์ |
| เป้าประสงค์ | กระบวนการการทำธุรกรรมกับสหกรณ์มีความสะดวกรวดเร็ว |
| กลยุทธ์ | การให้บริการธุรกรรมทางการเงินกับสมาชิก |
| พันธกิจที่ 3 | พัฒนาความรู้ความสามารถของบุคลากร |
| เป้าประสงค์ | พัฒนาศักยภาพบุคลากรให้มีความรู้ความสามารถ ในการดำเนินงานสหกรณ์ |
| กลยุทธ์ | สนับสนุนบุคลากรให้มีศักยภาพ ความรู้ความสามารถในการบริหารจัดการ |
| พันธกิจที่ 4 | จัดหาเทคโนโลยีเพื่อพัฒนาสหกรณ์ |
| เป้าประสงค์ | สหกรณ์ใช้เทคโนโลยีสารสนเทศที่เหมาะสมในการดำเนินงาน |
| กลยุทธ์ | สนับสนุนให้สหกรณ์ใช้เทคโนโลยีที่เหมาะสมในการดำเนินงาน |
| พันธกิจที่ 5 | สร้างกระบวนการการมีส่วนร่วมของสมาชิก |
| เป้าประสงค์ | ส่งเสริมให้สมาชิกมีส่วนร่วมในกิจกรรมของสหกรณ์เพิ่มขึ้น |
| กลยุทธ์ | การสร้างกระบวนการการมีส่วนร่วมของสมาชิก ต่อกิจกรรมของสหกรณ์ |



ระเบียบวาระที่ 1

เรื่องประธานแจ้งให้ที่ประชุมทราบ



ภาพ : การประชุมใหญ่สามัญประจำปี 2559

ระเบียบวาระที่ 1 เรื่องประธานแจ้งให้ที่ประชุมทราบ

นายแพทย์สุรรัตน์ สุขประเสริฐ ประธานกรรมการสหกรณ์ออมทรัพย์สาธารณสุขพทุมธานี จำกัด กล่าวเปิดการประชุมใหญ่สามัญประจำปี 2560 สหกรณ์ออมทรัพย์สาธารณสุขพทุมธานี จำกัด ตามระเบียบวาระดังนี้

ประธาน ขณะนี้เวลา น. มีสมาชิกลงชื่อเข้าร่วมการประชุมแล้ว จำนวน คน ข้าพเจ้า ในฐานะประธานในที่ประชุม ขอเปิดประชุมใหญ่สามัญประจำปี 2560 สหกรณ์ออมทรัพย์สาธารณสุขพทุมธานี จำกัด ในโอกาสนี้ขอแนะนำแขกผู้มีเกียรติที่ได้กรุณาเข้าร่วมประชุม ดังนี้

1.
2.
3.
4.
5.

ข้าพเจ้า ในนามของสหกรณ์ออมทรัพย์สาธารณสุขพทุมธานี จำกัด ขอขอบคุณท่านผู้มีเกียรติที่ให้การช่วยเหลือสหกรณ์ฯ ของเราเป็นอย่างดีเสมอมาและได้กรุณาให้เกียรติมาเข้าร่วมประชุม และขอขอบคุณสมาชิกทุกท่านที่สละเวลาเข้าร่วมประชุมในวันนี้

มติที่ประชุม

ประธาน สหกรณ์พิจารณามอบทุนสวัสดิการส่งเสริมการศึกษามอบให้แก่บุตรของสมาชิก ในปีบัญชี 2560 ทุนละ 1,000 บาท มีสมาชิกแสดงความจำนงขอรับทุนการศึกษา จำนวน 133 คน จำนวนเงิน 133,000 บาท

มติที่ประชุม

ประธาน สหกรณ์พิจารณาจ่ายเงินสวัสดิการเกษียณอายุราชการให้กับสมาชิกที่เกษียณอายุ ในปีบัญชี 2560 โดยเป็นสมาชิกต่อเนื่องมาแล้วไม่น้อยกว่า 5 ปี และต้องเกษียณอายุราชการในปีงบประมาณนั้นๆ มีสมาชิกเกษียณอายุ จำนวน 18 คน จำนวนเงิน 36,000 บาท

มติที่ประชุม

ประธาน สหกรณ์พิจารณาจ่ายเงินสวัสดิการสมาชิกไม่มีบุตร ในปีบัญชี 2560 สมาชิกที่มีอายุตั้งแต่ 50 ปี ขึ้นไป และมีอายุการเป็นสมาชิกไม่น้อยกว่า 5 ปี จำนวน 101 คน จำนวนเงิน 202,000 บาท

มติที่ประชุม

ระเบียบวาระที่ 2

รับรองรายงานการประชุมใหญ่สามัญ
ประจำปี 2559



ภาพ : คณะกรรมการ ผู้สอบบัญชี ผู้ตรวจสอบกิจการและเจ้าหน้าที่
สหกรณ์ออมทรัพย์สาธาณสุขปทุมธานี จำกัด

ระเบียบวาระที่ 2 รับรองรายงานการประชุมใหญ่สามัญประจำปี 2559

รายงานการประชุมใหญ่สามัญประจำปี 2559
สหกรณ์ออมทรัพย์สาธารณสุขพทุมธานี จำกัด
วันอาทิตย์ที่ 27 พฤศจิกายน 2559
ณ ห้องประชุมวิทยาลัยเทคนิคพทุมธานี อ.เมือง จ.พทุมธานี

ผู้มาประชุม

1. นายแพทย์สุรัตน์	สุขประเสริฐ	ประธานกรรมการ
2. นายกฤษฎา	พงษ์นิกร	รองประธานกรรมการ
3. น.ส.ศิริลักษณ์	บรรดาศักดิ์	กรรมการ/ผู้จัดการ
4. นางวีวันัส	วัฒนธำรงค์	กรรมการ/เหรัญญิก
5. นางสาวกัญญมณ	รุ่งเรืองธัญญา	กรรมการ/เลขานุการ
6. นางธนินท์รัฐ	สัตยาธนานันต์	กรรมการ
7. นายพารินทร์	แก้วสวัสดิ์	กรรมการ
8. นางวัฒนา	ภูมี	กรรมการ
9. น.ส.วาสนา	สังข์โสภณ	กรรมการ
10. นายรังสรรค์	แสงภูวนาถ	กรรมการ
11. นางภรณ์อนงค์	กุลเกล้า	กรรมการ
12. นางศิริกัณฑ์	พิริยายน	กรรมการ
13. นายชาติชาย	ถาวรรัตน์	กรรมการ
14. นายศุภณัฐ	ประดิษฐ์	กรรมการ
15. สมาชิกสหกรณ์ออมทรัพย์สาธารณสุขพทุมธานี จำกัด		1,268 คน

ผู้เข้าร่วมประชุม

1. นายก่อเกียรติ	สวนศิริ	สหกรณ์จังหวัดพทุมธานี
2. นายสมบุญ	เนียมแดง	รักษาการผู้อำนวยการกลุ่มส่งเสริมสหกรณ์
3. น.ส. ชัชฎาภรณ์	มากมณี	นักวิชาการตรวจสอบบัญชี
4. นางสุรางค์	ปราสาททอง	ผู้สอบบัญชี

ระเบียบวาระที่ 1 เรื่องประธานแจ้งให้ที่ประชุมทราบ

นายแพทย์สุรรัตน์ สุขประเสริฐ ประธานกรรมการสหกรณ์ออมทรัพย์สาธารณสุขสุพรรณบุรี จำกัด กล่าวเปิดการประชุมใหญ่สามัญประจำปี 2559 สหกรณ์ออมทรัพย์สาธารณสุขสุพรรณบุรี จำกัด ตามระเบียบวาระดังนี้

ประธาน ขณะนี้เวลา 9.00 น. มีสมาชิกลงชื่อเข้าร่วมการประชุมแล้วจำนวน 100 คน ข้าพเจ้าในฐานะประธานในที่ประชุม ขอเปิดประชุมใหญ่สามัญประจำปี 2559 สหกรณ์ออมทรัพย์สาธารณสุขสุพรรณบุรี จำกัด ในโอกาสนี้ขอแนะนำแขกผู้มีเกียรติที่ได้กรุณาเข้าร่วมประชุม ดังนี้

- | | | |
|-----------------|-----------|--|
| 1.นายก่อเกียรติ | สวนศิริ | สหกรณ์จังหวัดสุพรรณบุรี |
| 2.นายสมบูรณ์ | เนียมแดง | รักษาการผู้อำนวยการกลุ่มส่งเสริมสหกรณ์ |
| 3.น.ส.ชัชฎาภรณ์ | มากมณี | นักวิชาการตรวจสอบบัญชี |
| 4.นางสุรางค์ | ปราสาททอง | ผู้สอบบัญชี |

ข้าพเจ้า ในนามของสหกรณ์ออมทรัพย์สาธารณสุขสุพรรณบุรี จำกัด ขอขอบคุณท่านผู้มีเกียรติที่ให้การช่วยเหลือสหกรณ์ฯ ของเราเป็นอย่างดีเสมอมาและได้กรุณาให้เกียรติมาเข้าร่วมประชุม และขอขอบคุณสมาชิกทุกท่านที่สละเวลาเข้าร่วมประชุมในวันนี้

มติที่ประชุม รับทราบ

ประธาน ตามที่สหกรณ์ฯ ได้จัดทุนสวัสดิการส่งเสริมการศึกษานักเรียนสมาชิก เพื่อมอบให้แก่บุตรของสมาชิก ในปีการศึกษา 2559 ทุนละ 1,000 บาท มีสมาชิกแสดงความจำนงขอรับทุนการศึกษา จำนวน 141 คน คณะกรรมการดำเนินการฯ ได้พิจารณาแล้วเห็นว่าเพื่อเป็นสวัสดิการให้กับสมาชิก จึงพิจารณามอบทุนการศึกษานักเรียนสมาชิกทุกราย ตามเงื่อนไขที่สหกรณ์กำหนด จึงขอเรียนเชิญแขกผู้มีเกียรติร่วมมอบทุนการศึกษาให้แก่สมาชิกต่อไป

มติที่ประชุม รับทราบ

ประธาน สหกรณ์พิจารณามอบเงินสวัสดิการเกษียณอายุราชการให้กับสมาชิกที่เกษียณอายุในปี 2559 โดยเป็นสมาชิกต่อเนื่องมาแล้วไม่น้อยกว่า 5 ปี และต้องเกษียณอายุราชการในปีงบประมาณนั้นๆ มีสมาชิกเกษียณอายุ จำนวน 14 คน

มติที่ประชุม อนุมัติ

ระเบียบวาระที่ 2 รับรองรายงานการประชุมใหญ่สามัญประจำปี 2558

ที่ประชุมขอแก้ไข รายงานการประชุม
ระเบียบวาระที่ 6 เรื่อง พิจารณานุมัติจัดสรรกำไรสุทธิของสหกรณ์ ประจำปี 2558 ใน
รายงานกิจการ หน้าที่ 45 – 46 ดังนี้

ข้อความเดิม การจัดสรรกำไรสุทธิประจำปี 2558

รายการ	จำนวน (บาท)	ร้อยละ
1. ทุนสำรองไม่น้อยกว่าร้อยละ 10 ของกำไรสุทธิ	3,806,094.99	10.50
2. ค่าบำรุงสันนิบาตสหกรณ์แห่งประเทศไทย	10,000.00	0.03
3. เงินปันผลให้แก่สมาชิกร้อยละ 5.54 ของทุนเรือนหุ้น	22,127,597.75	61.03
4. เงินเฉลี่ยคืนให้แก่สมาชิกร้อยละ 13.20 ของดอกเบ็ญรับ	6,955,373.44	19.19
5. เงินโบนัสคณะกรรมการ/เจ้าหน้าที่ไม่เกินร้อยละ10 ของกำไรสุทธิ	1,500,000.00	4.14
6. ทุนรักษาระดับเงินปันผลไม่เกิน ร้อยละ 2 ของทุนเรือนหุ้น	60,000.00	0.17
7. ทุนสาธารณประโยชน์ไม่เกินร้อยละ 10 ของกำไรสุทธิ	435,457.57	1.20
8. ทุนเพื่อขยายกิจการหรือกองทุนต่าง ๆ	10,000.00	0.03
9. ทุนเพื่อการศึกษาอบรมทางสหกรณ์ไม่เกินร้อยละ 10 ของกำไรสุทธิ	500,000.00	1.38
10. ทุนสวัสดิการสงเคราะห์แก่สมาชิกและครอบครัว	144,000.00	0.40
11. กองทุนสวัสดิการช่วยเหลือสมาชิก	700,000.00	1.93
รวม	36,248,523.75	100.00

ผลการจัดสรรกำไรสุทธิ ประจำปี 2558	จำนวนเงิน(บาท)	ร้อยละ
1. กลับคืนสู่สมาชิกเป็นเงินปันผลและเงินเฉลี่ยคืน	29,079,481.79	80.22
2. จัดสรรเป็นทุนสำรอง	3,806,094.99	10.50
3. จัดสรรเป็นทุนต่างๆ เพื่อประโยชน์แก่สมาชิก	1,852,946.97	5.10
4. จัดสรรเป็นโบนัสของคณะกรรมการและเจ้าหน้าที่	1,500,000.00	4.14
5. จัดสรรเป็นค่าบำรุงสันนิบาตสหกรณ์	10,000.00	0.03
รวม	36,248,523.75	100.00

มติที่ประชุมขอแก้ไขเป็น

รายการ	จำนวน (บาท)	ร้อยละ
1. ทุนสำรองไม่น้อยกว่าร้อยละ 10 ของกำไรสุทธิ	4,037,396.66	11.14
2. ค่าบำรุงสันนิบาตสหกรณ์แห่งประเทศไทย	10,000.00	0.03
3. เงินปันผลให้แก่สมาชิกร้อยละ 5.54 ของทุนเรือนหุ้น	22,127,597.75	61.04
4. เงินเฉลี่ยคืนให้แก่สมาชิกร้อยละ 13.20 ของดอกเบี๋ยรับ	6,960,198.13	19.20
5. เงินโบนัสคณะกรรมการ/เจ้าหน้าที่ไม่เกินร้อยละ 10 ของกำไรสุทธิ	1,268,698.33	3.50
6. ทุนรักษาระดับเงินปันผลไม่เกิน ร้อยละ 2 ของทุนเรือนหุ้น	60,000.00	0.16
7. ทุนสาธารณประโยชน์ไม่เกินร้อยละ 10 ของกำไรสุทธิ	430,632.88	1.19
8. ทุนเพื่อขยายกิจการหรือกองทุนต่าง ๆ	10,000.00	0.03
9. ทุนเพื่อการศึกษาอบรมทางสหกรณ์ไม่เกินร้อยละ 10 ของกำไรสุทธิ	500,000.00	1.38
10. ทุนสวัสดิการสงเคราะห์แก่สมาชิกและครอบครัว	144,000.00	0.40
11. กองทุนสวัสดิการช่วยเหลือสมาชิก	700,000.00	1.93
รวม	36,248,523.75	100.00

ผลการจัดสรรกำไรสุทธิ ประจำปี 2558

	จำนวนเงิน(บาท)	ร้อยละ
1. กลับคืนสู่สมาชิกเป็นเงินปันผลและเงินเฉลี่ยคืน	29,087,795.88	80.24
2. จัดสรรเป็นทุนสำรอง	4,037,396.66	11.14
3. จัดสรรเป็นทุนต่างๆ เพื่อประโยชน์แก่สมาชิก	1,844,632.88	5.09
4. จัดสรรเป็นโบนัสของคณะกรรมการและเจ้าหน้าที่	1,268,698.33	3.50
5. จัดสรรเป็นค่าบำรุงสันนิบาตสหกรณ์	10,000.00	0.03
รวม	36,248,523.75	100.00

มติที่ประชุม ที่ประชุมรับรองรายงานการประชุมใหญ่สามัญประจำปี 2558

ระเบียบวาระที่ 3 รายงานกิจการของสหกรณ์ประจำปี 2559

สหกรณ์ออมทรัพย์สาธารณสุขขุขันธ์ จำกัด ภายใต้การบริหารงานของคณะกรรมการดำเนินการชุดที่ 28 มีวัตถุประสงค์ที่จะบริหารงานให้มีประสิทธิภาพ และเกิดประโยชน์แก่องค์กรและสมาชิกมากที่สุด ซึ่งการดำเนินงานในรอบปี 2559 เป็นไปด้วยความเหมาะสม มีประสิทธิภาพ และนำมาซึ่งผลประโยชน์ที่จะกักคืนสู่สมาชิกในรูปแบบเงินปันผล เงินเฉลี่ยคืนและเงินสวัสดิการต่างๆ ที่จะให้แก่สมาชิก ซึ่งสรุปผลการดำเนินกิจการได้ดังนี้

1.จำนวนสมาชิก ปี 2559

	สมาชิกสามัญ	สมาชิกสมทบ
จำนวนสมาชิก ณ วันที่ 30 กันยายน 2558	1,412 คน	76 คน
จำนวนสมาชิกเข้าใหม่	56 คน	8 คน
จำนวนสมาชิกลาออก	34 คน	17 คน
จำนวนสมาชิก ณ วันที่ 30 กันยายน 2559	1,434 คน	67 คน

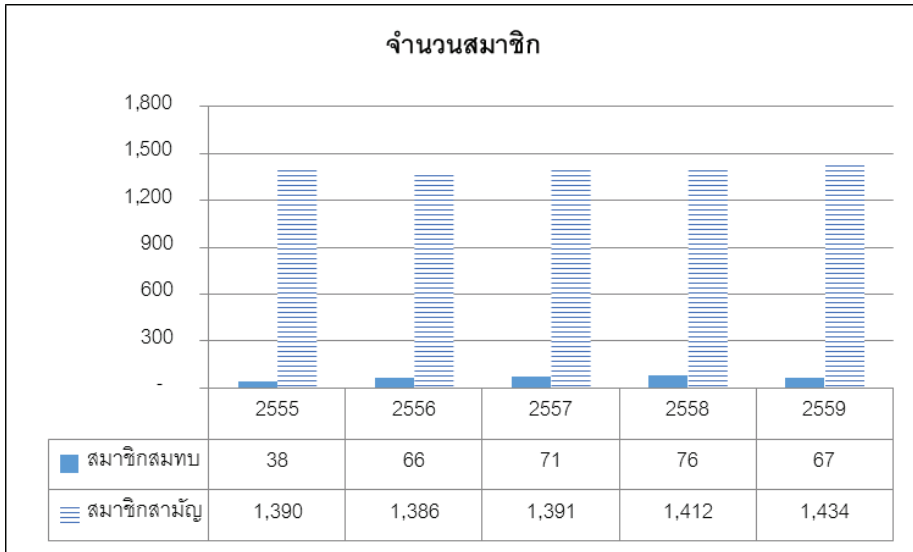

2.ทุนเรือนหุ้น

สหกรณ์ออมทรัพย์สาธารณสุขชุมพวงธานี จำกัด มีวัตถุประสงค์ที่สำคัญ คือ ส่งเสริมให้สมาชิกรู้จักการออมในรูปแบบของเงินค่าหุ้นการถือหุ้นของสมาชิกเป็นการออมโดยทางอ้อมอีกวิธีหนึ่ง โดยหักค่าหุ้นจากเงินได้รายเดือนของสมาชิกตามส่วนของรายได้ และการซื้อหุ้นพิเศษ ซึ่งเป็นไปตามระเบียบ ข้อบังคับของสหกรณ์และสมาชิกจะได้ผลตอบแทนจากการสะสมหุ้นรายเดือนในรูปแบบของเงินปันผลเมื่อวันสิ้นปีบัญชีสหกรณ์

สมาชิกสหกรณ์ฯ ให้ความสำคัญต่อการออมในรูปแบบของค่าหุ้น จำนวนทุนเรือนหุ้นที่สมาชิกสะสมไว้ในสหกรณ์ฯ เพิ่มขึ้นดังนี้

ทุนเรือนหุ้น ณ วันที่ 30 กันยายน 2558	จำนวน	421,893,780.00 บาท
ทุนเรือนหุ้น ณ วันที่ 30 กันยายน 2559	จำนวน	467,140,300.00 บาท
เพิ่มขึ้น	จำนวน	45,246,520.00 บาท

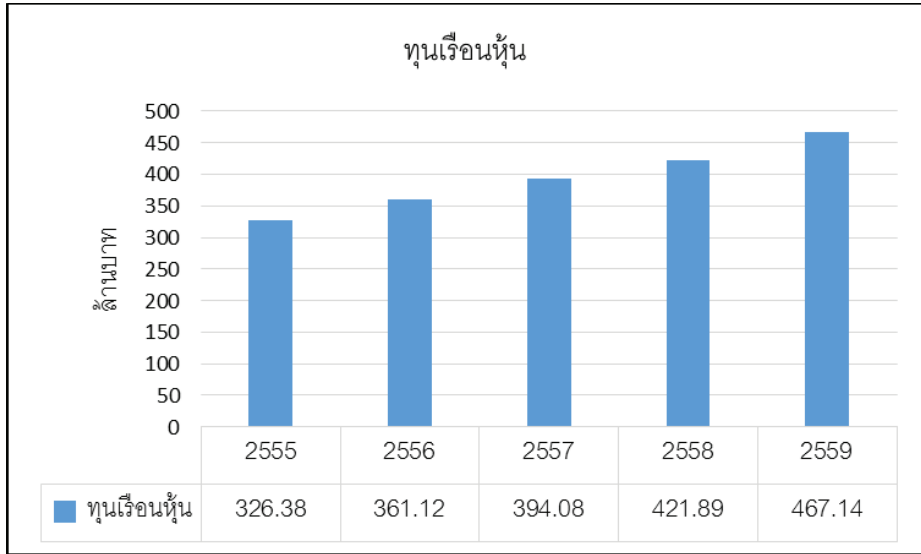

3.การให้บริการด้านเงินรับฝากจากสมาชิก

การรับเงินฝากจากสมาชิก ในรอบปี 2559 สมาชิกให้ความสำคัญต่อการออมเงินในรูปแบบเงินฝากออมทรัพย์ดังนี้ (การฝากเงินกับสหกรณ์ฯ ได้รับยกเว้นการเสียภาษีเงินได้จากรายได้ดอกเบี้ยเงินฝาก)

ณ วันที่	30 กันยายน	2558	จำนวน	192,326,620.91	บาท
ณ วันที่	30 กันยายน	2559	จำนวน	255,678,219.13	บาท
		เพิ่มขึ้น	จำนวน	63,351,598.22	บาท

การรับเงินฝากจากสหกรณ์อื่น ในรอบปี 2559 ดังนี้

ณ วันที่	30 กันยายน	2558	จำนวน	15,000,000.00	บาท
ณ วันที่	30 กันยายน	2559	จำนวน	15,000,000.00	บาท

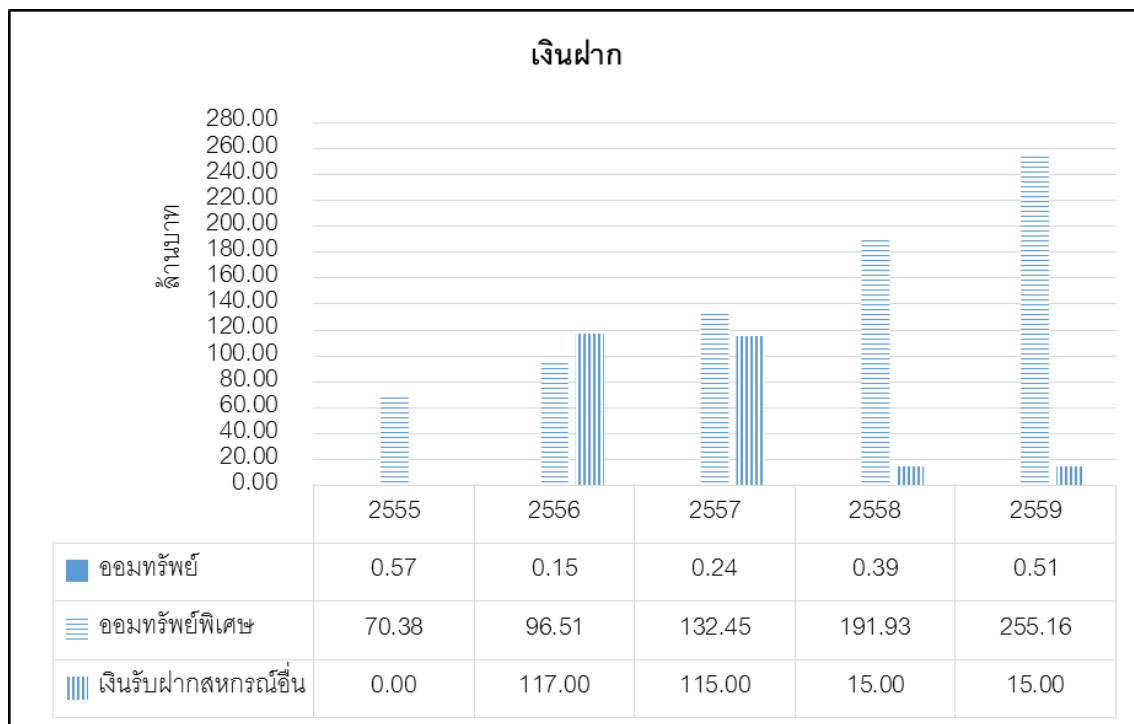

4. การให้บริการเงินกู้แก่สมาชิก

สหกรณ์ออมทรัพย์สาธารณสุขปทุมธานี จำกัด มีวัตถุประสงค์ในการก่อตั้งเพื่อให้ความช่วยเหลือสมาชิกที่มีความเดือดร้อนด้านการเงิน ช่วยเสริมฐานะความเป็นอยู่ของสมาชิกให้ดีขึ้น ประกอบกับสหกรณ์ ไม่มุ่งเน้นผลกำไรจากการดำเนินธุรกรรม จึงกำหนดดอกเบี้ยเงินกู้ให้แก่สมาชิกเป็นไปตามสภาพการณ์

จากอัตราดอกเบี้ยดังกล่าว สมาชิกยังได้รับเงินคืนจากสหกรณ์ฯ ในรูปของเงินเฉลี่ยคืน ตามผลการดำเนินงานของสหกรณ์ฯ เมื่อวันสิ้นปีอีกด้วย หากที่ประชุมใหญ่อนุมัติการจัดสรรกำไรสุทธิประจำปี 2559ตามที่คณะกรรมการดำเนินการเสนอ สหกรณ์ฯ จะจ่ายเงินเฉลี่ยคืนให้กับสมาชิกร้อยละ 13.20 ดังนั้นสมาชิกจะเสียดอกเบี้ยเงินกู้ให้กับสหกรณ์เพียงร้อยละ 5.86

ในปี พ.ศ.2559 สหกรณ์ฯ ได้ดำเนินการจ่ายเงินกู้ให้แก่สมาชิกแยกตามประเภทดังนี้

ประเภทเงินกู้	ปี 2558		ปี 2559		จำนวน สัญญา เพิ่มขึ้น (ลดลง)	จำนวนเงิน เพิ่มขึ้น(ลดลง)
	จำนวน สัญญา	จำนวนเงิน (บาท)	จำนวน สัญญา	จำนวนเงิน (บาท)		
เงินกู้พิเศษ	92	4,278,642.00	44	2,267,240.76	(48)	(2,011,401.24)
เงินกู้ฉุกเฉิน	1,564	74,846,400.00	1,422	83,856,900.00	(142)	9,010,500.00
เงินกู้สามัญ	333	368,738,100.00	293	396,498,800.00	(40)	27,760,700.00

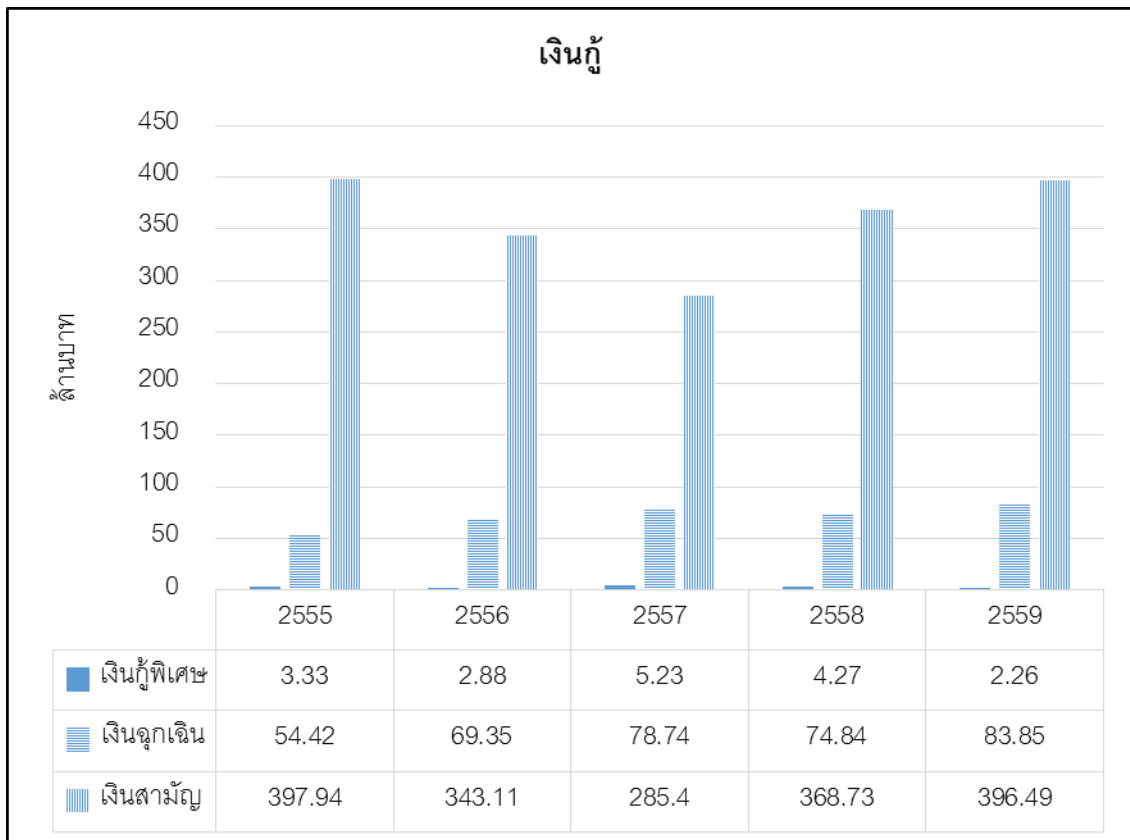

6.ฐานะทางการเงิน

ในรอบปี 2559 สหกรณ์ฯ มีฐานะทางการเงินเปรียบเทียบกับปี 2558 ดังต่อไปนี้

รายการ	ปี 2558	ปี 2559	เพิ่มขึ้น (ลดลง)	ร้อยละ
1. จ่ายเงินกู้แก่สมาชิก	447,863,142.00	482,622,940.76	34,759,798.76	7.76
2. รับชำระคืนเงินกู้	385,570,060.96	401,062,802.50	15,492,741.54	4.02
3. เงินให้กู้คงเหลือ	768,198,301.99	855,368,989.48	87,170,687.49	11.35
4. หนี้สินหมุนเวียน	249,526,685.15	284,574,150.48	35,047,465.33	14.05
5. หนี้สินไม่หมุนเวียน	47,900,630.00	45,183,390.00	(2,717,240.00)	(5.67)
6. ทุนเรือนหุ้น	421,893,780.00	467,140,300.00	45,246,520.00	10.72
7. ทุนสำรอง	27,500,707.01	31,544,680.13	4,043,973.12	14.70
8. ทุนดำเนินงานทั้งสิ้น	789,048,770.60	875,717,406.94	86,668,636.34	10.98
9. กำไรสุทธิประจำปี	36,248,523.75	40,435,853.76	4,187,330.01	11.55

7.การใช้ทุนสาธารณประโยชน์ช่วยเหลือสมาชิกและหน่วยราชการต่างๆ

ในรอบปี 2559 สหกรณ์ฯ ได้นำเงินทุนสาธารณประโยชน์เพื่อช่วยเหลือสมาชิกและหน่วยงานราชการต่างๆ ดังนี้

ยอดยกมา 30 กันยายน 2558	จำนวน	959,942.49 บาท
บวก รับผิดชอบเพิ่ม	จำนวน	430,632.88 บาท
หัก ใช้จ่ายทุนฯ	จำนวน	277,400.00 บาท
คงเหลือ ณ 30 กันยายน 2559	จำนวน	1,113,175.37 บาท

ลำดับ	รายการ	จำนวนเงิน (บาท)
	เพื่อสมาชิกสหกรณ์	
1	ทุนการศึกษาบุตรสมาชิก	127,000.00
2	โครงการกีฬาสหกรณ์ออมทรัพย์สาธารณสุขสัมพันธ์ ปี 2559	100,000.00
3	เงินช่วยเหลือทำศพสมาชิก	16,000.00
4	ค่าพวงหรีดศพสมาชิก	2,000.00
5	สนับสนุนการประชุมปฏิบัติการเพื่อทบทวนค่านิยม สำนักงานสาธารณสุขจังหวัดปทุมธานี	5,000.00
	รวม	250,000.00

ลำดับ	รายการ	จำนวนเงิน (บาท)
	สนับสนุนขบวนการสหกรณ์	
1	จ่ายเงินสนับสนุนโครงการออมเพื่อบริจาค "สานฝัน ปันน้ำใจ แก่ผู้ด้อยโอกาส	3,000.00
2	สนับสนุนกิจกรรมวันสหกรณ์แห่งชาติ 100 ปี สหกรณ์ไทย	2,500.00
	รวม	5,500.00
	สาธารณกุศล	
1	ถวายผ้าพระกฐินพระราชทานร่วมกับกรมตรวจบัญชีสหกรณ์ ณ วัดมณีสถิตกปฐราภิราม จ.อุทัยธานี	1,000.00
2	ถวายผ้าพระกฐินพระราชทานประจำปี 2559 ร่วมกับสำนักงานคณะกรรมการ สกสค. ณ วัดบูรพาพิทยาราม จ.ฉะเชิงเทรา	500.00
3	ถวายผ้าพระกฐินพระราชทาน ปี 2558 ร่วมกับชุมนุมสหกรณ์ออมทรัพย์แห่ง ประเทศไทย จำกัด ณ วัดวรจันทร จ.สุพรรณบุรี	500.00
4	ถวายผ้าพระกฐินพระราชทานปี 2559 ร่วมกับชุมนุมสหกรณ์ออมทรัพย์แห่ง ประเทศไทย จำกัด ณ วัดสร้างแซ่ จ.อุดรธานี	1,000.00
5	ถวายผ้าพระกฐินพระราชทาน ร่วมกับสันนิบาตสหกรณ์แห่งประเทศไทย ณ วัดบัวงาม จ.ราชบุรี	500.00
6	ถวายผ้าพระกฐินพระราชทานร่วมกับชุมนุมสหกรณ์ออมทรัพย์แห่งประเทศไทย จำกัด วันที่ 13 พ.ย.59 ณ วัดสร้างแซ่ จ.อุทัยธานี	500.00
7	ถวายผ้าพระกฐินพระราชทานร่วมกับ กรมส่งเสริมสหกรณ์ ปี2558 ณ วัดสองพี่น้อง จ.สุพรรณบุรี	500.00
8	ถวายผ้าพระกฐินพระราชทานร่วมกับ กรมส่งเสริมสหกรณ์ ปี 2559 ณ วัดชนะสงคราม กรุงเทพ	1,000.00
9	ถวายผ้ากฐิน ปี 2559ร่วมกับสหกรณ์ออมทรัพย์ครูยโสธร จำกัด ณ วัดป่าพระโต จ.ยโสธร	500.00
10	ทอดกฐิน ทอดผ้าป่าสามัคคี ร่วมกับสหกรณ์ออมทรัพย์โรงพยาบาลราชวิถี จำกัด ณ วัดท่าแย้เจริญธรรมและโรงเรียนบ้านท่าแย้ จ.กาญจนบุรี	500.00
11	ทอดกฐินสามัคคี ร่วมกับสหกรณ์ออมทรัพย์สาธารณสุขมุกดาหาร จำกัด วัดสมเด็จนอก จ.มุกดาหาร	500.00
12	ทอดกฐินสามัคคี ร่วมกับสหกรณ์ออมทรัพย์สาธารณสุขกระบี่ จำกัด ณ วัดไร่ไทย จ.กระบี่	500.00
13	ทอดกฐินสามัคคี ร่วมกับสหกรณ์ออมทรัพย์โรงพยาบาลราชวิถี จำกัด ณ วัดพุ่มบ่าเพ็ญธรรม โรงเรียนวัดพุ่มบ่าเพ็ญธรรม และโรงเรียนบ้านพุ่มน้อย	500.00

ลำดับ	รายการ	จำนวนเงิน (บาท)
14	ทอดกฐินสามัคคี ร่วมกับ สส.ชสอ.เพื่อสมทบทุนบูรณปฏิสังขรณ์อุโบสถ วัดตะระเก จ.นนทบุรี	500.00
15	ทอดผ้าป่าการศึกษา ร่วมกับสหกรณ์ออมทรัพย์มหาวิทยาลัยสุโขทัยธรรมมาธิราช จำกัด ณ โรงเรียนบ้านไร่ตาพุดม จ.เพชรบูรณ์	500.00
16	ทอดผ้าป่าการศึกษา ร่วมกับสหกรณ์ออมทรัพย์มหาวิทยาลัยหัวเฉียว เฉลิมพระเกียรติ จำกัด เพื่อสมทบทุนปูพื้นกระเบื้องอาคารอเนกประสงค์ ณ โรงเรียนวัดสีผึ้ง	500.00
17	ทอดผ้าป่ามหากุศล ร่วมกับมูลนิธิเพื่อคนพิการ เพื่อพัฒนาคุณภาพชีวิตคนพิการ วัดบวรนิเวศวิหาร กรุงเทพฯ	500.00
18	ทอดผ้าป่ามหากุศล ร่วมกับสหกรณ์ออมทรัพย์โรงพยาบาลหาดใหญ่ จำกัด เพื่อสมทบทุนสร้างหอผู้ป่วยวิกฤติทางเดินหายใจ รพ.หาดใหญ่ จ.สงขลา	500.00
19	ทอดผ้าป่าสามัคคีร่วมกับสหกรณ์ออมทรัพย์ครูกระบี่ จำกัด ณ วัดถ้ำโกบจ.กระบี่	500.00
20	ทอดผ้าป่าสามัคคี ร่วมกับสหกรณ์ออมทรัพย์ข้าราชการกระทรวงศึกษาธิการ จำกัด เพื่อสมทบทุนสร้างอุโบสถ ณ วัดสมานมิตร จ.ระยอง	500.00
21	ทอดผ้าป่าสามัคคี ร่วมกับสหกรณ์ออมทรัพย์สาธารณสุขชัยภูมิ จำกัด เพื่อหารายได้ทำนุบำรุงพระพุทธศาสนาและสมทบทุนจัดซื้อเตียงทำฟัน (dental)	500.00
22	ทอดผ้าป่าสามัคคี รพ.สต.หน้าไม้ 11 จ.ปทุมธานี	500.00
23	ทอดผ้าป่าสามัคคีประจำปีสงฆ์อาพาธ ครั้งที่ 57 โรงพยาบาลสงขลา จ.สงขลา	500.00
24	ทอดผ้าป่าสามัคคีร่วมกับกระทรวงเกษตรและสหกรณ์ เพื่อสมทบทุนสร้างพระอุโบสถ วัดห้วยยาง จ.ลพบุรี	500.00
25	ร่วมกับกรมส่งเสริมสหกรณ์ บริจาคเงินแก่โรงเรียนในถิ่นทุรกันดาร จำนวน 11 โรงเรียน	1,000.00
26	บริจาคเงินสมทบทุนการศึกษาประจำปี 2558 มูลนิธิเพื่อเด็กกำพร้า 3 จังหวัดชายแดนภาคใต้	1,000.00
27	บริจาคเงินในโครงการ "ห้องน้ำของหนู" โรงเรียนวังอ้ายคง จ.ชัยภูมิ	500.00
28	สนับสนุนกิจกรรม CSR ร่วมกับสหกรณ์ออมทรัพย์ครูเชียงใหม่ จำกัด ณ โรงเรียนบ้านแม่ปาน อ.แม่แจ่ม จ.เชียงใหม่	500.00
29	สนับสนุนกิจกรรม CSR ร่วมกับสหกรณ์ออมทรัพย์ครูเชียงใหม่ จำกัด โครงการสนับสนุนการก่อสร้างโรงอาหาร	500.00
30	สนับสนุนโครงการ "วันสร้างพลังความรักสู่คนพิการ" ครั้งที่ 12	500.00

ลำดับ	รายการ	จำนวนเงิน
31	สนับสนุนโครงการแต้นอง ร่วมกับสหกรณ์ออมทรัพย์ครูแพร่ จำกัด โครงการ 2 ณ โรงเรียนบ้านเปาปมดงยาง จ.แพร่	500.00
32	สนับสนุนโครงการบรรพชาสามเณรและอบรมเยาวชนภาคฤดูร้อน	500.00
33	สนับสนุนโครงการผ้าป่าเพื่อการศึกษา ร่วมกับสหกรณ์ออมทรัพย์สภาอากาศไทย จำกัด ครั้งที่ 1 และ ครั้งที่ 2	500.00
34	สนับสนุนบัตรวีณาการกุศลธัญญาภิรักษ์มินิมาราธอน ครั้งที่ 18	2,900.00
	รวม	21,900.00
	รวมทั้งสิ้น	277,400.00

8. กองทุนสวัสดิการเพื่อช่วยเหลือสมาชิก

ในปี 2559 สหกรณ์ใช้เงินกองทุนสวัสดิการช่วยเหลือสมาชิกเสียชีวิต จ่ายให้กับผู้รับประโยชน์ของสมาชิกที่เสียชีวิตรายละ 100,000 บาท (หนึ่งแสนบาทถ้วน) จำนวน 4 ราย

ยอดยกมา 30 กันยายน 2558	จำนวน 1,095,000.00 บาท
รับจัดสรรเพิ่ม	จำนวน 700,000.00 บาท
หัก ใช้จ่ายทุนฯ	จำนวน 400,000.00 บาท
ยอดคงเหลือ 30 กันยายน 2559	จำนวน 1,395,000.00 บาท

9. กองทุนสวัสดิการสงเคราะห์แก่สมาชิกและครอบครัว

ในปี 2559 สหกรณ์ใช้กองทุนสวัสดิการสงเคราะห์แก่สมาชิกและครอบครัวจ่ายให้กับสมาชิกที่เจ็บป่วย รายละ 1,000 บาท จำนวน 28 ราย และจ่ายให้กับสมาชิกที่เกษียณอายุราชการในปี 2558 รายละ 2,000 บาท จำนวน 15 ราย

ยอดยกมา 30 กันยายน 2558	จำนวน 1,088,055.99 บาท
รับจัดสรรเพิ่ม	จำนวน 144,000.00 บาท
หัก ใช้จ่ายทุนฯ	จำนวน 58,000.00 บาท
ยอดคงเหลือ 30 กันยายน 2559	จำนวน 1,174,055.99 บาท

10. การพัฒนาบุคลากรและการให้บริการแก่สมาชิก

การพัฒนาบุคลากรในปี 2559 สหกรณ์ได้ดำเนินการตามแผนกลยุทธ์ที่กำหนดไว้ โดยสนับสนุนให้คณะกรรมการดำเนินการ เจ้าหน้าที่และสมาชิก เข้ารับการอบรมสัมมนาเพื่อเป็นการพัฒนาศักยภาพ นำมาใช้ในการพัฒนาและปรับปรุงการดำเนินงานของสหกรณ์ ดังนี้

ลำดับ	หลักสูตร	หน่วยงานที่จัด
1	การบริหารความเสี่ยงทางการเงินของสหกรณ์	ชุมนุมสหกรณ์ออมทรัพย์แห่งประเทศไทย จำกัด
2	แนวทางการปฏิบัติตามมาตรการด้านการป้องกันและฟอกเงินและการสนับสนุนทางการเงินแก่การก่อการร้าย	ชุมนุมสหกรณ์ธนกิจ จำกัด
3	เทคนิคการติดตามหนี้และเร่งรัดหนี้ทางโทรศัพท์	สันนิบาตสหกรณ์
4	แนวทางการบริหารสินเชื่อภายใต้ข้อจำกัดของกฎหมายใหม่	สันนิบาตสหกรณ์
5	การทวงถามหนี้ตามกฎหมายใหม่	ชุมนุมสหกรณ์ออมทรัพย์แห่งประเทศไทย จำกัด
6	ชสอ.พบสหกรณ์ออมทรัพย์ภาค และการทวงถามหนี้ตามกฎหมายใหม่	ชุมนุมสหกรณ์ออมทรัพย์แห่งประเทศไทย จำกัด
7	การปรับโครงสร้างหนี้	สันนิบาตสหกรณ์แห่งประเทศไทย
8	โครงการนำร่องโปรแกรมสหกรณ์	ชุมนุมสหกรณ์ออมทรัพย์แห่งประเทศไทย จำกัด
9	ค้าประกันอย่างไร ไม่ให้เสี่ยง	สหกรณ์ออมทรัพย์สาธารณสุข ปทุมธานี จำกัด
10	งานวันออมแห่งชาติ ประจำปี 2558	ชุมนุมสหกรณ์ออมทรัพย์แห่งประเทศไทย จำกัด

10. การมอบทุนการศึกษาให้แก่บุตรของสมาชิก

คณะกรรมการดำเนินการ ได้พิจารณามอบทุนการศึกษาให้แก่บุตรของสมาชิกที่ศึกษาอยู่ในระดับชั้นประถมศึกษา – มัธยมศึกษาตอนปลาย/ประกาศนียบัตรวิชาชีพ ในปีการศึกษา 2559 ทุนละ 1,000 บาท จำนวน 141 ราย โดยใช้เงินทุนสาธารณประโยชน์ จำนวนเงิน 141,000 บาท

11. การมอบเงินสวัสดิการสมาชิกเกษียณอายุ

สหกรณ์พิจารณาขอเงินสวัสดิการเกษียณอายุราชการให้กับสมาชิกที่เกษียณอายุในปี 2559 โดยเป็นสมาชิกต่อเนื่องมาแล้วไม่น้อยกว่า 5 ปี จำนวน 14 คน ๆ ละ 2,000 บาท จำนวนเงิน 28,000 บาท ใช้เงินทุนสวัสดิการสงเคราะห์สมาชิก

12. การออกระเบียบใหม่

คณะกรรมการดำเนินการได้ออกระเบียบ ว่าด้วย การให้เงินกู้แก่สมาชิกและดอกเบี้ยยเงินกู้ พ.ศ. 2559 ดังนี้

1. สมาชิกรายหนึ่งๆ สามารถกู้ได้ 80 เท่าของเงินได้รายเดือน ยอดวงเงินสูงสุดไม่เกิน 2,000,000 บาท (สองล้านบาทถ้วน)
2. กำหนดชำระคืนเงินกู้ไม่เกิน 240 งวด
3. การชำระคืนเงินกู้ให้เสร็จสิ้นภายในอายุสมาชิกไม่เกิน 75 ปี เว้นแต่การกู้โดยใช้ทุนเรือนหุ้นหรือเงินฝากค้ำประกัน
4. กรณีสมาชิกที่อายุมากกว่า 50 ปี ขึ้นไป ให้คำนวณเงินได้รายเดือนเป็นร้อยละ 70 ของเงินได้รายเดือนปัจจุบันและสามารถกู้ได้ไม่เกิน 80 เท่าของเงินได้รายเดือนที่คำนวณได้ ยอดวงเงินสูงสุดไม่เกิน 2,000,000 บาท (สองล้านบาทถ้วน) แต่ไม่รวมสมาชิกที่เป็นข้าราชการบำนาญ
5. กรณีสมาชิกที่อายุมากกว่า 55 ปี ขึ้นไป ให้คำนวณเงินได้รายเดือนเป็นร้อยละ 60 ของเงินได้รายเดือนปัจจุบันและสามารถกู้ได้ไม่เกิน 80 เท่าของเงินได้รายเดือนที่คำนวณได้ ยอดวงเงินสูงสุดไม่เกิน 2,000,000 บาท (สองล้านบาทถ้วน) แต่ไม่รวมสมาชิกที่เป็นข้าราชการบำนาญ
6. สมาชิกที่ยื่นกู้เงิน จะต้องมียุทธค่าทุนเรือนหุ้นไม่น้อยกว่าร้อยละสิบห้าของยอดเงินกู้ ในกรณีที่สมาชิกขอกู้แต่มีมูลค่าทุนเรือนหุ้นไม่ถึงร้อยละสิบห้าให้สามารถหักเงินจากยอดเงินกู้ที่ได้รับอนุมัติให้ได้มูลค่าทุนเรือนหุ้นร้อยละสิบห้าตามยอดเงินกู้แต่ทั้งนี้ให้หักเงินจากยอดเงินกู้ที่ได้รับอนุมัติได้ไม่เกิน 70,000 บาท
7. ในกรณีที่ยื่นคำขอกู้ต้องการเปลี่ยนแปลงสัญญาใหม่ ผู้กู้ต้องชำระหนี้เงินกู้สามัญ สัญญาเดิมมาแล้วไม่น้อยกว่า 6 งวด จึงจะมีสิทธิกู้สามัญ สัญญาใหม่ได้
8. สมาชิกผู้กู้จะต้องมีเงินได้รายเดือนหลังจากหักชำระเงินกู้ทุกประเภทแล้ว คงเหลือไม่น้อยกว่า 10% ของเงินได้รายเดือน
9. สมาชิกคนหนึ่งๆ จะค้ำประกันเงินกู้ได้ไม่เกิน 8 สัญญา (สัญญาเงินกู้สามัญ 6 สัญญา, สัญญาเงินกู้สามัญโครงการพิเศษ 2 สัญญา)
10. สมาชิกจะต้องส่งค้ำประกันมาแล้วไม่น้อยกว่า 2 งวด จึงจะค้ำประกันได้

11. สมาชิกที่ใช้ทุนเรือนหุ้นค้ำประกันเงินกู้สามัญ สามารถกู้ได้วงเงินไม่เกินร้อยละ 90 ของทุนเรือนหุ้น แต่วงเงินสูงสุดไม่เกิน 2,000,000 บาท (สองล้านบาทถ้วน)โดยไม่ต้องใช้หลักค้ำประกันอย่างอื่นอีก

12. สมาชิกที่ใช้เงินฝากค้ำประกันเงินกู้ สามารถกู้ได้วงเงินไม่เกินร้อยละ 90 ของเงินฝาก แต่วงเงินสูงสุดไม่เกิน 2,000,000 บาท (สองล้านบาทถ้วน)โดยไม่ต้องใช้หลักประกันอย่างอื่นอีก

13. สมาชิกกู้เงินตั้งแต่ 1-1,000,000 บาท

ถ้าเป็นสมาชิกสมาคมฌาปนกิจสงเคราะห์สมาชิกสหกรณ์ออมทรัพย์สาธารณสุขไทย ใช้บุคคลค้ำประกัน 3 คน ถ้าไม่ได้เป็นสมาชิกสมาคมฌาปนกิจสงเคราะห์สมาชิกสหกรณ์ออมทรัพย์สาธารณสุขไทย ใช้บุคคลค้ำประกัน 5 คน ยกเว้นกรณีสมัครสมาชิกสมาคมฌาปนกิจสงเคราะห์สมาชิกสหกรณ์ออมทรัพย์สาธารณสุขไทยแต่ถูกปฏิเสธการสมัครจากสมาคมฌาปนกิจสงเคราะห์สมาชิกสหกรณ์ออมทรัพย์สาธารณสุขไทย ให้ดำเนินการตาม หมวดที่ 3 ข้อ 15 (3) และใช้บุคคลค้ำประกัน 3 คน

14. สมาชิกกู้เงินตั้งแต่ 1,000,001 - 1,500,000 บาท

ถ้าเป็นสมาชิกสมาคมฌาปนกิจสงเคราะห์สมาชิกสหกรณ์ออมทรัพย์สาธารณสุขไทย ใช้บุคคลค้ำประกัน 5 คน ถ้าไม่ได้เป็นสมาชิกสมาคมฌาปนกิจสงเคราะห์สมาชิกสหกรณ์ออมทรัพย์สาธารณสุขไทย ใช้บุคคลค้ำประกัน 7 คน ยกเว้นกรณีสมัครสมาชิกสมาคมฌาปนกิจสงเคราะห์สมาชิกสหกรณ์ออมทรัพย์สาธารณสุขไทยแต่ถูกปฏิเสธการสมัครจากสมาคมฌาปนกิจสงเคราะห์สมาชิกสหกรณ์ออมทรัพย์สาธารณสุขไทย ให้ดำเนินการตาม หมวดที่ 3 ข้อ 15 (3) และใช้บุคคลค้ำประกัน 5 คน

15. สมาชิกกู้เงินตั้งแต่ 1,500,001 - 2,000,000 บาท

ถ้าเป็นสมาชิกสมาคมฌาปนกิจสงเคราะห์สมาชิกสหกรณ์ออมทรัพย์สาธารณสุขไทย ใช้บุคคลค้ำประกัน 6 คน ถ้าไม่ได้เป็นสมาชิกสมาคมฌาปนกิจสงเคราะห์สมาชิกสหกรณ์ออมทรัพย์สาธารณสุขไทย ใช้บุคคลค้ำประกัน 8 คน ยกเว้นกรณีสมัครสมาชิกสมาคมฌาปนกิจสงเคราะห์สมาชิกสหกรณ์ออมทรัพย์สาธารณสุขไทยแต่ถูกปฏิเสธการสมัครจากสมาคมฌาปนกิจสงเคราะห์สมาชิกสหกรณ์ออมทรัพย์สาธารณสุขไทย ให้ดำเนินการตาม หมวดที่ 3 ข้อ 15 (3) และใช้บุคคลค้ำประกัน 6 คน

มติที่ประชุม รับทราบรายงานกิจการของสหกรณ์ประจำปี 2559

ระเบียบวาระที่ 4 แลกเปลี่ยนงานของผู้ตรวจสอบกิจการสหกรณ์ประจำปี 2559

เรียน ที่ประชุมใหญ่สหกรณ์ออมทรัพย์สาธารณสุขปทุมธานี จำกัด

ตามที่ที่ประชุมใหญ่สามัญสหกรณ์ออมทรัพย์สาธารณสุขปทุมธานี ประจำปี 2559 เมื่อวันที่ 29 พฤศจิกายน 2558 ได้เลือกตั้งข้าพเจ้าเป็นผู้ตรวจสอบกิจการของสหกรณ์ออมทรัพย์สาธารณสุขปทุมธานี จำกัด สำหรับปีทางบัญชีสิ้นสุดวันที่ 30 กันยายน 2559 ซึ่งข้าพเจ้าได้ทำการตรวจสอบและรายงานผลการตรวจสอบต่อคณะกรรมการดำเนินการเป็นประจำทุกเดือนที่เข้าตรวจสอบ นั้น ข้าพเจ้าจึงขอเสนอผลการตรวจสอบกิจการสหกรณ์ออมทรัพย์สาธารณสุขปทุมธานี จำกัด ประจำปี 2559 โดยสรุปดังนี้

1. วัตถุประสงค์ของการตรวจสอบ

- 1.1 เพื่อตรวจสอบการบริหารงานของคณะกรรมการดำเนินการสหกรณ์ฯ
- 1.2 เพื่อตรวจสอบการปฏิบัติงานเกี่ยวกับการบัญชีและการควบคุมการเงิน
- 1.3 เพื่อตรวจสอบการดำเนินงานอื่น ๆ ของสหกรณ์ฯ

2. ขอบเขตการตรวจสอบ/วิธีการตรวจสอบ

- 2.1 ตรวจสอบความถูกต้องของการบันทึกบัญชีตามเอกสารหลักฐาน
- 2.2 ตรวจสอบการควบคุมการเงินตามระเบียบและข้อกำหนดของสหกรณ์ฯ
- 2.3 ตรวจสอบการดำเนินงานตามวัตถุประสงค์ ข้อบังคับ ระเบียบ และมติของที่ประชุม
- 2.4 ตรวจสอบการบริหารงานของคณะกรรมการดำเนินการตามแผนงานและงบประมาณที่กำหนดไว้

3. ผลการตรวจสอบและข้อเสนอแนะที่สหกรณ์ควรแก้ไข

3.1 ผลการดำเนินงาน

- สหกรณ์ฯมีสมาชิกเมื่อต้นปี 1,412 คน สมาชิกคงเหลือวันสิ้นปี 1,434 คน เพิ่มขึ้น 22 คน
- สหกรณ์ฯมีสมาชิกสมทบเมื่อต้นปี 76 คน สมาชิกสมทบคงเหลือวันสิ้นปี 67 คน ลดลง 9 คน
- สหกรณ์ฯมีทุนเรือนหุ้นเมื่อต้นปี 421,893,780 บาท คงเหลือวันสิ้นปี 467,140,000.00 บาท เพิ่มขึ้น 45,246,520 บาท คิดเป็นร้อยละ 10.72
- สหกรณ์ฯมีทุนดำเนินงานเมื่อต้นปี 789,048,770.60 บาท คงเหลือวันสิ้นปี 875,717,406.94 บาท เพิ่มขึ้น 86,668,636.34 บาท คิดเป็นร้อยละ 10.98
- สหกรณ์ฯมีกำไรสุทธิ 40,435,853.76 บาท เพิ่มจากปีก่อน 4,187,330.01 คิดเป็นร้อยละ 11.55

3.2 ด้านบริหารงานทั่วไป

คณะกรรมการดำเนินการสหกรณ์ฯ มีการปฏิบัติงานตามหน้าที่และความรับผิดชอบ

3.3 ด้านบัญชี

สหกรณ์ฯมีการจัดทำบัญชีเป็นปัจจุบัน มีเอกสารประกอบการลงบัญชีครบถ้วนและถูกต้อง

3.4 ด้านการเงิน

สหกรณ์ฯมีการใช้จ่ายเงินต่าง ๆ เป็นไปตามงบประมาณรายจ่ายที่ประชุมใหญ่กำหนดไว้

3.5 ด้านเงินรับฝาก

- สหกรณ์ฯมีเงินรับฝากจากสมาชิก 2 ประเภทและวันสิ้นปีมีเงินรับฝากคงเหลือ ดังนี้

(1) เงินรับฝากออมทรัพย์ จำนวน 517,471.78 บาท

(2) เงินรับฝากออมทรัพย์พิเศษ จำนวน 255,160,747.35 บาท

รวมเป็นจำนวน 255,678,219.13 บาท

- เงินรับฝากจากสหกรณ์อื่น 1 แห่ง และวันสิ้นปีมีเงินรับฝากคงเหลือ

จำนวน 15,000,000 บาท

3.6 ด้านสินเชื่อ

สหกรณ์ฯให้บริการเงินกู้แก่สมาชิก 3 ประเภท ดังนี้

(1) เงินกู้ฉุกเฉิน จำนวน 1,422 สัญญา จำนวน 83,856,900.00 บาท

(2) เงินกู้สามัญ จำนวน 293 สัญญา จำนวน 396,498,800.00 บาท

(3) เงินกู้พิเศษ จำนวน 44 สัญญา จำนวน 2,267,240.76 บาท

รวมเป็นจำนวน 482,622,940.76 บาท

4. ข้อเสนอแนะ

4.1 การจัดซื้อพัสดุต่างๆสหกรณ์ฯควรจะมีการจัดทำแผนจัดซื้อและดำเนินการจัดซื้อพัสดุตามที่กำหนดไว้
ควรมีการถ่ายภาพวัสดุ,ครุภัณฑ์ หรืองานที่จ้างทำ แนบในการเบิกจ่ายด้วยทุกครั้งเพื่อความชัดเจนในการตรวจสอบ

4.2 สหกรณ์ฯควรมีการแต่งตั้งคณะกรรมการเพื่อสำรวจพัสดุประจำปีของสหกรณ์ฯ

จึงเรียนมาเพื่อโปรดทราบ



(นายยุทธนา เสถียรจิตติพงศ์)

ผู้ตรวจสอบกิจการ

มติที่ประชุม ที่ประชุมรับทราบรายงานของผู้ตรวจสอบกิจการสหกรณ์ประจำปี 2559

ระเบียบวาระที่ 5 พิจารณานุมัติงบประมาณฐานะการเงินและงบกำไรขาดทุน ประจำปี 2559

ประธาน เรียนเชิญนางสุรางค์ ปราสาททอง ผู้สอบบัญชีสหกรณ์ประจำปี 2559
เสนอรายงานการตรวจสอบบัญชีสหกรณ์ พร้อมทั้งชี้แจงรายละเอียดให้ที่ประชุมใหญ่รับทราบ

นางสุรางค์ ปราสาททอง เสนอรายงานการตรวจสอบบัญชีสหกรณ์ พร้อมทั้งชี้แจง
รายละเอียดให้ที่ประชุมใหญ่รับทราบ



หนังสือรับรองของสหกรณ์

วันที่ 25 ตุลาคม 2559

เรียน คุณสุรางค์ ปราสาททอง (ผู้สอบบัญชี)

หนังสือรับรองฉบับนี้ให้ไว้เพื่อประโยชน์ของท่านในการตรวจสอบงบการเงินของ
สหกรณ์ออมทรัพย์สาธารณสุขพทุมธานีจำกัด สำหรับปีสิ้นสุดวันที่ 30 กันยายน 2559 เพื่อแสดง
ความเห็นว่างบการเงินดังกล่าวแสดงฐานะการเงิน ณ วันที่ 30 กันยายน 2559 ผลการดำเนินงานและ
กระแสเงินสด สำหรับปีสิ้นสุดวันเดียวกันของสหกรณ์ออมทรัพย์สาธารณสุขพทุมธานีจำกัด โดยถูกต้อง
ตามที่ควรในสาระสำคัญตามระเบียบที่นายทะเบียนสหกรณ์กำหนดหรือไม่

ข้าพเจ้าเป็นผู้รับผิดชอบในการจัดให้มีการจัดการที่มีประสิทธิภาพ เพื่อให้การดำเนินงาน
ของสหกรณ์เป็นไปตามกฎหมายสหกรณ์ ระเบียบ ข้อบังคับที่เกี่ยวข้อง ข้าพเจ้าขอรับรองรายละเอียด
เกี่ยวกับงบการเงินที่ท่านตรวจสอบตามที่ข้าพเจ้าทราบและคิดว่าควรจะเป็น เช่น รายการดังต่อไปนี้

๑. งบการเงินไม่มีการแสดงข้อมูลที่ขัดต่อข้อเท็จจริงอันเป็นสาระสำคัญ ซึ่งรวมถึงการ
ละเว้นการแสดงรายการและข้อมูลต่างๆ

๒. ข้าพเจ้าได้จัดเอกสารหลักฐานและข้อมูลดังต่อไปนี้ให้ท่านตรวจสอบครบถ้วนแล้ว คือ

๒.๑ บันทึกรายการบัญชี เอกสารหลักฐานประกอบรายการบัญชี และข้อมูลอื่นที่
เกี่ยวข้องทั้งหมด

๒.๒ รายงานการประชุมคณะกรรมการดำเนินการและรายงานการประชุมใหญ่

๓. ไม่มีรายการผิดปกติที่เกี่ยวข้องกับการกระทำของคณะกรรมการดำเนินการหรือ
เจ้าหน้าที่ของสหกรณ์ ผู้ซึ่งมีหน้าที่สำคัญเกี่ยวกับระบบบัญชี และระบบการควบคุมภายใน หรือรายการ
ผิดปกติที่มีผลกระทบอย่าง เป็นสาระสำคัญต่องบการเงิน

๔. สหกรณ์ได้ปฏิบัติตามเงื่อนไขของสัญญาทั้งหมด ซึ่งหากไม่ปฏิบัติตามอาจมี
ผลกระทบอย่างมีสาระสำคัญต่องบการเงิน นอกจากนี้สหกรณ์ได้ปฏิบัติตามระเบียบและข้อกำหนดของ
หน่วยงานราชการ หรือหน่วยงานที่กำกับดูแล ซึ่งหากไม่ปฏิบัติตามอาจมีผลกระทบอย่างมีสาระสำคัญ
ต่องบการเงิน

๕. สหกรณ์ไม่ได้รับหนังสือแจ้งจากหน่วยราชการอันมีผลต่อบงการเงิน เพราะมิได้ปฏิบัติตามกฎหมายหรือข้อบังคับ ซึ่งรวมถึงการถูกเรียกชดเชย หรือถูกประเมินภาษีอากร หรือมีหนี้สินที่อาจเกิดขึ้นในภายหน้าซึ่งควรจะได้นำมาพิจารณาเปิดเผยในหมายเหตุประกอบบงการเงิน หรือใช้เป็นหลักเกณฑ์ในการตั้งสำรองค่าเสียหายที่อาจเกิดขึ้น

๖. รายการหรือข้อมูลดังต่อไปนี้มีการบันทึกหรือเปิดเผยไว้อย่างเพียงพอและเหมาะสมในบงการเงิน

๖.๑ รายการธุรกิจที่มีกับบุคคลอื่น

๖.๒ ข้อตกลงกับสถาบันการเงินเกี่ยวกับภาระผูกพันเงินฝาก หรือข้อจำกัดการใช้เงินกู้

๗. สหกรณ์ไม่มีกรรมสิทธิ์ในสินทรัพย์ทั้งหมดอย่างถูกต้องตามกฎหมาย และไม่มีภาระผูกพันหรือข้อผูกมัดใดๆ ในสินทรัพย์ของสหกรณ์ เว้นแต่ที่ได้เปิดเผยไว้ในหมายเหตุประกอบบงการเงิน

๘. สหกรณ์ได้บันทึกหรือเปิดเผยรายการหนี้สินทั้งหมดของสหกรณ์ ทั้งที่เกิดขึ้นแล้วและอาจเกิดขึ้นในภายหน้าไว้อย่างเหมาะสม รวมทั้งได้มีการเปิดเผยไว้ในหมายเหตุประกอบบงการเงินเกี่ยวกับหลักประกันทั้งหมดที่สหกรณ์ให้แก่บุคคลที่สาม นอกจากนี้สหกรณ์ไม่มีคดีฟ้องร้องอื่นและไม่มีคดีที่คาดว่าจะเกิดขึ้น

๙. นอกจากเรื่องที่ย่อธบายไว้ในหมายเหตุประกอบบงการเงินแล้ว ไม่มีเหตุการณ์ใดเกิดขึ้นหรือไม่ปรากฏข้อเท็จจริงใดที่มีผลกระทบต่อบงการเงินอย่างมีสาระสำคัญ ซึ่งต้องนำมาปรับปรุงบงการเงินหรือเปิดเผยในหมายเหตุประกอบบงการเงินอีก

ขอแสดงความนับถือ



(นายสุรัตน์ สุขประเสริฐ)

ประธานกรรมการ



(นางสาวศิริลักษณ์ บรรดาศักดิ์)

ผู้จัดการ

สหกรณ์ออมทรัพย์สาธารณสุขปทุมธานี จำกัด

งบแสดงฐานะการเงิน

ณ วันที่ 30 กันยายน 2559

	หมายเหตุ	ปี 2559 (บาท)	ปี 2558 (บาท)
สินทรัพย์			
สินทรัพย์หมุนเวียน			
เงินสดและเงินฝากธนาคาร	2	7,428,053.65	12,309,050.50
เงินฝากออมทรัพย์พิเศษ สอ.ข้าราชการส่วนท้องถิ่นปทุมธานี จก.		9,440,000.00	0.00
เงินลงทุนระยะสั้น	3	0.00	5,000,000.00
เงินให้กู้ยืมระยะสั้น	4	113,079,922.27	100,144,953.51
ลูกหนี้ระยะสั้น - สุทธิ	5	60,694.88	49,000.32
ดอกเบี้ยเงินให้กู้ยืมค้างรับ		107,232.53	141,825.53
สินทรัพย์หมุนเวียนอื่น	6	<u>26,128.65</u>	<u>33,246.52</u>
รวมสินทรัพย์หมุนเวียน		<u>130,142,031.98</u>	<u>117,678,076.38</u>
สินทรัพย์ไม่หมุนเวียน			
เงินลงทุนระยะยาว	3	1,744,500.00	1,744,500.00
เงินให้กู้ยืมระยะยาว	4	742,289,067.21	668,053,348.48
ลูกหนี้ระยะยาว - สุทธิ	5	711,903.77	770,694.08
ที่ดิน อาคารและอุปกรณ์ - สุทธิ	7	689,723.98	686,033.66
ซอฟต์แวร์ระหว่างดำเนินการ		67,500.00	0.00
สินทรัพย์ไม่หมุนเวียนอื่น	8	<u>72,680.00</u>	<u>116,118.00</u>
รวมสินทรัพย์ไม่หมุนเวียน		<u>745,575,374.96</u>	<u>671,370,694.22</u>
รวมสินทรัพย์		<u>875,717,406.94</u>	<u>789,048,770.60</u>

21

	หมายเหตุ	ปี 2559	ปี 2558
หนี้สินและทุนของสหกรณ์			
หนี้สินหมุนเวียน			
เงินรับฝาก	9	270,678,219.13	207,326,620.91
ส่วนของหนี้สินไม่หมุนเวียนที่ถึงกำหนดชำระภายในหนึ่งปี	11	11,400,000.00	40,700,225.93
หนี้สินหมุนเวียนอื่น	10	<u>2,495,931.35</u>	<u>1,499,838.31</u>
รวมหนี้สินหมุนเวียน		<u>284,574,150.48</u>	<u>249,526,685.15</u>
หนี้สินไม่หมุนเวียน			
เงินกู้ยืมระยะยาว	11	43,700,000.00	46,673,200.00
หนี้สินไม่หมุนเวียนอื่น	12	<u>1,483,390.00</u>	<u>1,227,430.00</u>
รวมหนี้สินไม่หมุนเวียน		<u>45,183,390.00</u>	<u>47,900,630.00</u>
รวมหนี้สิน		<u>329,757,540.48</u>	<u>297,427,315.15</u>
ทุนของสหกรณ์			
ทุนเรือนหุ้น (มูลค่าหุ้นละ 10.00 บาท)		467,140,300.00	421,893,780.00
ทุนสำรอง		31,544,680.13	27,500,707.01
ทุนสะสมตามข้อบังคับ ระเบียบและอื่น ๆ	13	6,839,032.57	5,978,444.69
กำไรสุทธิประจำปี		<u>40,435,853.76</u>	<u>36,248,523.75</u>
รวมทุนของสหกรณ์		<u>545,959,866.46</u>	<u>491,621,455.45</u>
รวมหนี้สินและทุนของสหกรณ์		<u>875,717,406.94</u>	<u>789,048,770.60</u>

หมายเหตุประกอบงบการเงินเป็นส่วนหนึ่งของงบการเงินนี้

(ลงชื่อ)



(นายแพทย์สุรัตน์ สุขประเสริฐ)

ประธานกรรมการ

(ลงชื่อ)



(นางสาวกัญญมน รุ่งเรืองปัญญา)

เลขานุการ

วันที่ 25 ตุลาคม 2559

สหกรณ์ออมทรัพย์สาธารณสุขสุพรรณบุรี จำกัด

งบกำไรขาดทุน

สำหรับปีสิ้นสุดวันที่ 30 กันยายน 2559

	ปี 2559		ปี 2558	
	บาท	%	บาท	%
รายได้ดอกเบี้ยและผลตอบแทนจากเงินลงทุน				
ดอกเบี้ยรับเงินให้กู้	57,307,264.41	99.48	53,206,268.99	94.81
ดอกเบี้ยรับเงินฝาก	118,260.59	0.21	2,555,918.23	4.55
ผลตอบแทนเงินลงทุน	179,511.58	0.31	359,984.39	0.64
รวมรายได้ดอกเบี้ยและผลตอบแทนจากเงินลงทุน	57,605,036.58	100	56,122,171.61	100
ค่าใช้จ่ายดอกเบี้ยและเงินลงทุน				
ดอกเบี้ยจ่ายเงินรับฝาก	9,009,210.92	15.64	9,966,749.90	17.76
ดอกเบี้ยจ่ายเงินกู้ยืมระยะยาว	3,481,425.68	6.04	5,562,482.27	9.91
รวมค่าใช้จ่ายดอกเบี้ยและเงินลงทุน	12,490,636.60	21.68	15,529,232.17	27.67
รายได้ดอกเบี้ยและผลตอบแทนจากการลงทุนสุทธิ	45,114,399.98	78.32	40,592,939.44	72.33
บวก รายได้อื่น				
ค่าธรรมเนียมแรกเข้า	3,200.00	0.01	3,050.00	0.01
ดอกเบี้ยรับลูกหนี้อื่น	65,034.09	0.11	275,101.80	0.49
ค่าธรรมเนียมเงินฝาก	1,500.00	0.00	2,020.00	0.00
รายได้เบ็ดเตล็ด	35,447.85	0.06	5,515.54	0.01
รวมรายได้อื่น	105,181.94	0.18	285,687.34	0.51
หัก ค่าใช้จ่ายในการดำเนินงาน				
ค่าใช้จ่ายเกี่ยวกับเจ้าหน้าที่				
เงินเดือน/เงินประจำตำแหน่ง	1,511,610.00	2.63	1,372,200.00	2.45
ค่าล่วงเวลา	381,704.40	0.66	386,214.07	0.69
ค่าเบี้ยเลี้ยงพาหนะ	63,072.00	0.11	71,398.00	0.13
สำรองบำเหน็จเจ้าหน้าที่	249,210.00	0.43	0.00	0.00
ค่าสวัสดิการเจ้าหน้าที่	30,989.25	0.05	30,348.50	0.05
เงินสมทบประกันสังคมและกองทุนทดแทน	51,763.50	0.09	50,909.00	0.09
รวมค่าใช้จ่ายเกี่ยวกับเจ้าหน้าที่	2,288,349.15	3.97	1,911,069.57	3.41
ค่าใช้จ่ายเกี่ยวกับอาคารและอุปกรณ์				
ค่าเสื่อมราคาอุปกรณ์ - เครื่องใช้สำนักงาน	66,397.68	0.11	61,386.97	0.11
ค่าปรับปรุงอาคารสำนักงานตัดจ่าย	43,438.00	0.08	43,438.00	0.08
ค่าซ่อมแซมบำรุงรักษาทรัพย์สิน	13,276.51	0.02	5,600.00	0.01
รวมค่าใช้จ่ายเกี่ยวกับอาคารและอุปกรณ์	123,112.19	0.21	110,424.97	0.20

	ปี 2559		ปี 2558	
	บาท	%	บาท	%
ค่าใช้จ่ายเกี่ยวกับสมาชิก				
ค่าใช้จ่ายโครงการสหกรณ์สัญจร	0.00	0.00	2,100.00	0.00
รวมค่าใช้จ่ายเกี่ยวกับสมาชิก	0.00	0.00	2,100.00	0.00
ค่าใช้จ่ายดำเนินงานอื่น				
ค่าเบี้ยประชุม	188,500.00	0.33	167,500.00	0.30
ค่ารับรอง	44,300.55	0.08	39,509.41	0.07
ค่าเครื่องเขียนแบบพิมพ์	74,903.80	0.13	122,636.65	0.22
ค่าใช้จ่ายในการประชุมใหญ่	1,522,896.55	2.64	1,502,687.29	2.68
ค่าตอบแทนผู้ช่วยเหลืองานสหกรณ์	73,500.00	0.13	68,500.00	0.12
ค่าตอบแทนกรรมการ/ที่ปรึกษา	130,400.00	0.23	80,400.00	0.14
ค่าตอบแทนผู้ตรวจสอบกิจการ	36,000.00	0.06	35,000.00	0.06
ค่าธรรมเนียมสอบบัญชี	65,000.00	0.11	65,000.00	0.12
ค่าเบี้ยเลี้ยงพาหนะ	47,076.00	0.08	20,460.00	0.04
ค่าธรรมเนียม / อากาศ	54,993.44	0.09	52,926.93	0.09
ค่าโทรศัพท์ / สื่อสาร	28,642.75	0.05	31,181.30	0.06
ค่าน้ำ - ไฟฟ้า	62,232.37	0.11	60,989.32	0.11
ค่าใช้จ่ายในการดำเนินคดี	3,285.00	0.01	78,480.00	0.14
ค่าภาษีโรงเรือน/ภาษีป้าย	1,569.00	0.00	1,569.00	0.00
หนี้สงสัยจะสูญ - ลูกหนี้เงินสดขาดบัญชี	0.00	0.00	(35,736.25)	(0.07)
หนี้สงสัยจะสูญ - ลูกหนี้ระหว่างดำเนินคดี	(290,000.00)	(0.50)	(31,423.75)	(0.05)
หนี้สงสัยจะสูญ - ลูกหนี้ตามคำพิพากษา	277,329.84	0.48	69,376.06	0.12
หนี้สงสัยจะสูญ - ดอกเบี้ยตามคำพิพากษา	0.00	0.00	200,588.35	0.36
ค่าใช้จ่ายอื่น	51,637.52	0.09	76,864.18	0.14
รวมค่าใช้จ่ายดำเนินงานอื่น	2,372,266.82	4.12	2,606,508.49	4.64
รวมค่าใช้จ่ายในการดำเนินงาน	4,783,728.16	8.30	4,630,103.03	8.25
กำไรสุทธิ	40,435,853.76	70.19	36,248,523.75	64.59

สหกรณ์ออมทรัพย์สาธารณสุขปทุมธานี จำกัด

งบกระแสเงินสด

สำหรับปีสิ้นสุดวันที่ 30 กันยายน 2559

	ปี 2559	ปี 2558
	บาท	(บาท)
กระแสเงินสดจากกิจกรรมดำเนินงาน		
กำไรสุทธิ	40,435,853.76	36,248,523.75
รายการปรับปรุงเพื่อกระทบยอดกำไรสุทธิเป็นเงินสดสุทธิ		
จากกิจกรรมดำเนินงาน		
ค่าเสื่อมราคาอุปกรณ์ - เครื่องใช้สำนักงาน	66,397.68	61,386.97
หนี้สงสัยจะสูญ - ลูกหนี้อื่น	(12,670.16)	2,216.06
หนี้สงสัยจะสูญ - ดอกเบี้ยลูกหนี้อื่นค้างรับ	0.00	200,588.35
ค่าปรับปรุงอาคารสำนักงานตัดบัญชี	43,438.00	1,438.00
ค่าใช้จ่ายค้างจ่าย	755,229.12	743,150.90
ดอกเบี้ยเงินให้กู้ค้างรับ	(107,232.53)	(141,825.53)
ดอกเบี้ยเงินฝากค้างรับ	(6,776.40)	(8,922.67)
ผลตอบแทนเงินลงทุนค้างรับ	0.00	(1,315.07)
ดอกเบี้ยรับลูกหนี้อื่นค้างรับ	0.00	(200,588.35)
สำรองบำเหน็จเจ้าหน้าที่	249,210.00	0.00
ค่าเครื่องเขียนแบบพิมพ์ใช้ไป	<u>74,903.80</u>	<u>122,636.65</u>
กำไรจากการดำเนินงานก่อนการเปลี่ยนแปลง	41,498,353.27	37,027,289.06
ในสินทรัพย์และหนี้สินดำเนินงาน		
สินทรัพย์ดำเนินงาน		
เงินสดจ่ายลูกหนี้เงินกู้ฉุกเฉิน	(84,005,400.00)	(74,638,090.00)
เงินสดรับจากลูกหนี้เงินกู้ฉุกเฉิน	76,238,151.23	74,945,231.73
เงินสดจ่ายลูกหนี้เงินกู้สามัญ	(396,498,800.00)	(368,878,410.00)
เงินสดรับจากลูกหนี้เงินกู้สามัญ	314,919,907.01	302,596,556.76
เงินสดจ่ายลูกหนี้เงินกู้โครงการพิเศษ	(2,274,240.76)	(4,346,642.00)
เงินสดรับจากลูกหนี้เงินกู้โครงการพิเศษ	4,449,695.03	3,889,216.30

	ปี 2559	ปี 2558
เงินสดจ่ายเงินยืมโดยตรง	(2,356,450.00)	(2,126,080.00)
เงินสดรับจากเงินยืมโดยตรง	2,356,450.00	2,126,080.00
เงินสดรับจากลูกหนี้ขาดสมาชิกภาพ	47,095.75	90,660.44
เงินสดรับลูกหนี้เงินสดขาดบัญชี	0.00	35,736.25
เงินสดรับจากลูกหนี้ระหว่างดำเนินคดี	0.00	111,189.40
เงินสดจ่ายลูกหนี้ระหว่างดำเนินคดี	0.00	(79,765.65)
เงินสดรับจากลูกหนี้ตามคำพิพากษา	15,670.16	77,097.38
เงินสดจ่ายลูกหนี้ตามคำพิพากษา	(3,000.00)	(117,189.40)
เงินสดจ่ายเงินทดรองดำเนินคดี	0.00	(1,900.00)
เงินสดรับจากเงินทดรองดำเนินคดี	0.00	1,900.00
เงินสดรับดอกเบี้ยเงินให้กู้ยืมรับ	141,825.53	67,750.15
เงินสดรับดอกเบี้ยเงินฝากค้างรับ	8,922.67	1,135,242.04
เงินสดรับผลตอบแทนเงินลงทุนค้างรับ	1,315.07	12,630.13
เงินสดจ่ายซื้อเครื่องเขียนแบบพิมพ์	(72,542.58)	(113,960.71)
เงินสดจ่ายเงินรอเรียกคืน	(3,600.00)	(107,105.33)
เงินสดรับเงินรอเรียกคืน	4,895.31	105,810.02
หนี้สินดำเนินงาน		
เงินสดจ่ายค่าใช้จ่ายค้างจ่าย	(774,293.38)	(728,542.14)
เงินสดจ่ายภาษีเงินได้หัก ณ ที่จ่าย	(51,533.43)	(41,793.15)
เงินสดรับภาษีเงินได้หัก ณ ที่จ่าย	52,732.69	39,603.74
เงินสดจ่ายเงินประกันสังคมรอนำส่ง	(85,176.00)	(101,400.00)
เงินสดรับเงินประกันสังคมรอนำส่ง	81,051.00	101,400.00
เงินสดรับเงินเก็บเกินรอกำจ่ายคืน	15,919,509.64	(16,154,579.24)
เงินสดจ่ายเงินเก็บเกินรอกำจ่ายคืน	(15,017,355.97)	16,802,733.90
เงินสดรับเงินรอดตรวจสอบ	3,466,674.29	(3,082,118.11)
เงินสดจ่ายเงินรอดตรวจสอบ	(3,445,446.55)	3,120,893.20
เงินสดสุทธิได้มาจาก (ใช้ไป) ใน) กิจกรรมดำเนินงาน	(45,385,590.02)	(28,230,555.23)

๑๗

	ปี 2559	ปี 2558
กระแสเงินสดจากกิจกรรมลงทุน		
เงินสดจ่ายซื้อตัวสัญญาใช้เงิน ชสอ. แห่งประเทศไทย จก.	(374,000,000.00)	(487,315,390.41)
เงินสดรับจากการไถ่ถอนตัวสัญญาใช้เงิน ชสอ. แห่งประเทศไทย จก.	379,000,000.00	514,315,390.41
เงินสดจ่ายซื้อหุ้น ชสอ. แห่งประเทศไทย จก.	0.00	(1,418,000.00)
เงินสดจ่ายซื้ออุปกรณ์ - เครื่องใช้สำนักงาน	(70,088.00)	(70,900.00)
เงินสดจ่ายค่าซอฟต์แวร์ระหว่างดำเนินการ	(67,500.00)	0.00
เงินสดรับเงินประกันสัญญาจ้างซอฟต์แวร์	6,750.00	0.00
เงินสดสุทธิได้มาจาก (ใช้ไปใน) กิจกรรมลงทุน	4,869,162.00	25,511,100.00
กระแสเงินสดจากกิจกรรมจัดหาเงิน		
เงินสดรับเงินกู้ยืมระยะยาว	147,000,000.00	30,000,000.00
เงินสดจ่ายชำระหนี้เงินกู้ยืมระยะยาว	(179,273,425.93)	(66,280,097.99)
เงินสดรับจากเงินรับฝาก	178,904,725.19	133,969,019.28
เงินสดจ่ายคืนเงินรับฝาก	(115,553,126.97)	(174,338,744.43)
เงินสดจ่ายค่าบำรุงสินนิมิตสหกรณ์แห่งประเทศไทย	(10,000.00)	(10,000.00)
เงินสดจ่ายปันผล	(22,078,366.85)	(20,501,697.34)
เงินสดจ่ายเฉลี่ยคืน	(6,908,150.94)	(6,337,998.61)
เงินสดจ่ายโบนัสกรรมการและเจ้าหน้าที่	(1,268,698.33)	(900,000.00)
เงินสดรับจากทุนเรือนหุ้น	61,433,700.00	43,998,800.00
เงินสดจ่ายคืนทุนเรือนหุ้น	(16,187,180.00)	(16,187,180.00)
เงินสดจ่ายทุนสาธารณประโยชน์	(277,400.00)	(228,200.00)
เงินสดจ่ายทุนศึกษาอบรม	(248,645.00)	(262,550.00)
เงินสดจ่ายทุนสวัสดิการสงเคราะห์สมาชิก	(58,000.00)	(194,000.00)
เงินสดจ่ายทุนช่วยเหลือสมาชิก	(400,000.00)	(555,000.00)
เงินสดสุทธิได้มาจาก (ใช้ไปใน) กิจกรรมจัดหาเงิน	45,075,431.17	(77,827,649.09)
เงินสดสุทธิเพิ่มขึ้น (ลดลง)	4,559,003.15	(80,547,104.32)
เงินสด ณ วันต้นปี	12,309,050.50	92,856,154.82
เงินสด ณ วันสิ้นปี	16,868,053.65	12,309,050.50

สหกรณ์ออมทรัพย์สาธารณสุขชุมพรธานี จำกัด

หมายเหตุประกอบงบการเงิน

สำหรับปีสิ้นสุดวันที่ 30 กันยายน 2559

1 สรุปนโยบายการบัญชีที่สำคัญ

- 1.1 สหกรณ์บันทึกบัญชีตามเกณฑ์คงค้าง
- 1.2 สหกรณ์รับรู้รายได้ดอกเบี้ยตามเกณฑ์สัดส่วนของเวลา ส่วนจำนวนรายได้จะเท่ากับอัตราดอกเบี้ยคูณด้วยจำนวนเงินต้นที่ค้างชำระตามระยะเวลาที่กู้ยืม
- 1.3 เงินลงทุนระยะสั้นและเงินลงทุนระยะยาวเป็นเงินลงทุนในหลักทรัพย์ที่ไม่อยู่ในความต้องการของตลาด แสดงด้วยราคาทุน
- 1.4 สหกรณ์ตั้งค่าเผื่อหนี้สงสัยจะสูญตามหลักเกณฑ์ที่กำหนดไว้ในระเบียบนายทะเบียนสหกรณ์ ว่าด้วยการจัดชั้นคุณภาพลูกหนี้เงินกู้และการเผื่อหนี้สงสัยจะสูญ พ.ศ. 2544
- 1.5 ค่าเสื่อมราคาอุปกรณ์สำนักงาน คำนวณโดยวิธีเส้นตรงในอัตราที่นายทะเบียนสหกรณ์กำหนด ทั้งนี้ ยกเว้นที่ดิน
- 1.6 สหกรณ์ตีราคาวัสดุคงเหลือ / ของใช้สิ้นเปลืองตามราคาทุน
- 1.7 ค่าใช้จ่ายรอการตัดบัญชี ตัดจ่ายเป็นรายปีระยะเวลา 5 ปี
- 1.8 ค่าซ่อมบำรุง ค่าซ่อมแซม รวมทั้งการซื้อมาเปลี่ยนแทนสำหรับทรัพย์สินรายการย่อย ๆ ถือเป็นค่าใช้จ่ายหักจากรายได้ การต่อเติมหรือเพิ่มเติมรายการอาคารและอุปกรณ์รายใหญ่ ๆ ถือเป็นราคาทุนของทรัพย์สิน
- 1.9 เงินสดในงบกระแสเงินสด หมายถึง เงินสดในมือ เงินฝากธนาคารและเงินฝากสหกรณ์อื่นทุกประเภท

2 เงินสดและเงินฝากธนาคาร ประกอบด้วย

	ปี 2559 (บาท)	ปี 2558 (บาท)
เงินสด	231.50	3,163.00
เงินฝากธนาคาร		
กระแสรายวัน	1,000.00	1,000.00
ออมทรัพย์	<u>7,426,822.15</u>	<u>12,304,887.50</u>
รวม	<u><u>7,428,053.65</u></u>	<u><u>12,309,050.50</u></u>

3 เงินลงทุน ประกอบด้วย

	ปี 2559 (บาท)	ปี 2558 (บาท)
	ราคาทุน	ราคาทุน
เงินลงทุนระยะสั้น		
เงินลงทุนที่ไม่อยู่ในความต้องการของตลาด		
ตัวสัญญาใช้เงิน ชสอ.แห่งประเทศไทย จำกัด	<u>0.00</u>	<u>5,000,000.00</u>
รวมเงินลงทุนระยะสั้น	<u><u>0.00</u></u>	<u><u>5,000,000.00</u></u>
เงินลงทุนระยะยาว		
เงินลงทุนที่ไม่อยู่ในความต้องการของตลาด		
หุ้น ชสอ.แห่งประเทศไทย จำกัด	1,744,000.00	1,744,000.00
หุ้น ชสอ.สาธารณสุขไทย จำกัด	<u>500.00</u>	<u>500.00</u>
รวมเงินลงทุนระยะยาว	<u><u>1,744,500.00</u></u>	<u><u>1,744,500.00</u></u>

51

9 เงินรับฝาก ประกอบด้วย

	ปี 2559 (บาท)	ปี 2558 (บาท)
เงินรับฝาก - สมาชิก		
เงินรับฝากออมทรัพย์	517,471.78	392,742.06
เงินรับฝากออมทรัพย์พิเศษ	<u>255,160,747.35</u>	<u>191,933,878.85</u>
รวม	<u>255,678,219.13</u>	<u>192,326,620.91</u>
เงินรับฝาก - สหกรณ์อื่น		
เงินรับฝากประจำ	<u>15,000,000.00</u>	<u>15,000,000.00</u>
รวม	<u>15,000,000.00</u>	<u>15,000,000.00</u>
รวมเงินรับฝาก	<u>270,678,219.13</u>	<u>207,326,620.91</u>

10 หนี้สินหมุนเวียนอื่น ประกอบด้วย

	ปี 2559 (บาท)	ปี 2558 (บาท)
ค่าใช้จ่ายค้างจ่าย	724,086.64	743,150.90
เงินปันผลและเงินเฉลี่ยคืนค้างจ่าย	94,701.63	0.00
ภาษีเงินได้หัก ณ ที่จ่าย	1,214.48	15.22
เงินประกันสังคมรอนำส่ง	4,275.00	8,400.00
เงินเก็บเกินรอนำส่งคืน	1,575,780.00	673,626.33
เงินรอนำส่งคืนค่าหุ้น	6,400.00	6,400.00
เงินรอตรวจสอบ	<u>89,473.60</u>	<u>68,245.86</u>
รวม	<u>2,495,931.35</u>	<u>1,499,838.31</u>

11 เงินกู้ยืมระยะยาว ประกอบด้วย

	ปี 2559 (บาท)		ปี 2558 (บาท)	
	ถึงกำหนดชำระ		ถึงกำหนดชำระ	
	ภายใน 1 ปี	เกิน 1 ปี	ภายใน 1 ปี	เกิน 1 ปี
เงินกู้ยืม	<u>11,400,000.00</u>	<u>43,700,000.00</u>	<u>40,700,225.93</u>	<u>46,673,200.00</u>
รวม	<u>11,400,000.00</u>	<u>43,700,000.00</u>	<u>40,700,225.93</u>	<u>46,673,200.00</u>

เงินกู้ยืมคงเหลือ ณ วันที่ 30 กันยายน 2559 มีรายละเอียดประกอบ ดังนี้

- กู้ยืมเงินจากสหกรณ์ออมทรัพย์โรงพยาบาลตำรวจ จำกัด วงเงินกู้ 115,000,000.00 บาท อัตราดอกเบี้ยร้อยละ 3.75 ต่อปี

กำหนดชำระคืนเงินกู้เป็นงวดรายเดือน ๆ ละ 950,000.00 บาท พร้อมดอกเบี้ย เริ่มชำระหนี้วันที่ 31 สิงหาคม 2559 ถึง

วันที่ 30 กรกฎาคม 2564 โดยมีคณะกรรมการดำเนินการค้ำประกัน ล้วนมีหนี้คงเหลือ จำนวน 55,100,000.00 บาท

ดอกเบี้ยค้าง จำนวน 5,660.96 บาท

12 หนี้สินไม่หมุนเวียนอื่น ประกอบด้วย

	0.00	0.00
เงินประกันสัญญาจ้าง	6,750.00	0.00
สำรองบำเหน็จเจ้าหน้าที่	<u>1,476,640.00</u>	<u>1,227,430.00</u>
รวม	<u>1,483,390.00</u>	<u>1,227,430.00</u>

13 ทนสะสมตามข้อบังคับ ระเบียบและอื่น ๆ ประกอบด้วย

	ปี 2559 (บาท)	ปี 2558 (บาท)
ทุนสาธารณประโยชน์	1,113,175.37	959,942.49
ทุนเพื่อการศึกษาอบรมทางสหกรณ์	895,767.50	644,412.50
ทุนสวัสดิการช่วยเหลือสมาชิก	1,395,000.00	1,095,000.00
ทุนส่งเสริมสวัสดิการสงเคราะห์สมาชิก	1,174,055.99	1,088,055.99
ทุนสะสมเพื่อขยายกิจการและกองทุนต่าง ๆ	1,258,000.00	1,248,000.00
ทุนรักษาระดับอัตราเงินปันผล	1,003,033.71	943,033.71
รวม	<u>6,839,032.57</u>	<u>5,978,444.69</u>

14 การดำรงสินทรัพย์สภาพคล่องของสหกรณ์

ระหว่างปี สหกรณ์ดำรงสินทรัพย์สภาพคล่อง เป็นไปตามกฎกระทรวง ว่าด้วยการดำรงสินทรัพย์สภาพคล่องของสหกรณ์ พ.ศ. 2550 และประกาศกระทรวงเกษตรและสหกรณ์ เรื่องกำหนดอัตราการดำรงสินทรัพย์คล่องของสหกรณ์ ลงวันที่ 31 ตุลาคม พ.ศ. 2550 ซึ่งกำหนดให้สหกรณ์ดำรงสินทรัพย์สภาพคล่องเฉลี่ยรายเดือนไม่ต่ำกว่าร้อยละหนึ่งของยอดเงินฝากทั้งหมด

15 สหกรณ์ได้รับการแต่งตั้งให้เป็นศูนย์ประสานงานสมาคมคอกิจสงเคราะห์สมาชิกของสหกรณ์ออมทรัพย์สาธารณสุขไทย จำกัด และสมาคมคอกิจสงเคราะห์สหกรณ์สมาชิกของชุมนุมสหกรณ์ออมทรัพย์แห่งประเทศไทย จำกัด โดยแยกการบันทึกรายการบัญชีและการเงินต่างหากจากระบบบัญชีของสหกรณ์

มติที่ประชุม ขอเพิ่มเติมเอกสาร รายงานการตรวจสอบบัญชี ของผู้สอบบัญชีสหกรณ์ ตามเอกสารด้าน ทำยระเบียบวาระที่ 5 และที่ประชุมมีมติอนุมัติงบแสดงฐานะการเงินและงบกำไรขาดทุน ประจำปี 2559

สำนักงานสุรางค์ ปราสาททอง

80/137 นวมินทร์ 87 นวมินทร์ มิ่งลม กทม. 10240 โทร 08-6397-1944 FAX 02-379-0516 Email:bo_nusssss@Hotmail.Com

รายงานของผู้สอบบัญชี

เสนอ นายทะเบียนสหกรณ์

ข้าพเจ้าได้ตรวจสอบงบการเงินของสหกรณ์ออมทรัพย์สาธารณสุขสุพรรณบุรี จำกัด ซึ่งประกอบด้วยงบแสดงฐานะการเงิน ณ วันที่ 30 กันยายน 2559 งบกำไรขาดทุนและงบกระแสเงินสด สำหรับปีสิ้นสุดวันเดียวกัน รวมถึงหมายเหตุสรุปนโยบายบัญชีที่สำคัญ และหมายเหตุเรื่องอื่น ๆ

ความรับผิดชอบของคณะกรรมการดำเนินการสหกรณ์ต้องการเงิน

คณะกรรมการดำเนินการสหกรณ์เป็นผู้รับผิดชอบในการจัดทำและการนำเสนองบการเงินเหล่านี้ โดยถูกต้องตามที่ควรตามระเบียบนายทะเบียนสหกรณ์ และรับผิดชอบเกี่ยวกับการควบคุมภายในที่คณะกรรมการดำเนินการสหกรณ์พิจารณาว่าจำเป็น เพื่อให้สามารถจัดทำงบการเงินที่ปราศจากการแสดงข้อมูลที่ขัดต่อข้อเท็จจริงอันเป็นสาระสำคัญ ไม่ว่าจะเกิดจากการทุจริตหรือข้อผิดพลาด

ความรับผิดชอบของผู้สอบบัญชี

ข้าพเจ้าเป็นผู้รับผิดชอบในการแสดงความเห็นต่องบการเงินดังกล่าวจากผลการตรวจสอบของข้าพเจ้า ข้าพเจ้าได้ปฏิบัติตามตรวจสอบตามมาตรฐานการสอบบัญชี และระเบียบนายทะเบียนสหกรณ์ ซึ่งกำหนดให้ข้าพเจ้าปฏิบัติตามข้อกำหนดด้านจรรยาบรรณของผู้สอบบัญชีสหกรณ์ รวมถึงวางแผนและปฏิบัติตามตรวจสอบเพื่อให้ได้ความเชื่อมั่นอย่างสมเหตุสมผลว่า งบการเงินปราศจากการแสดงข้อมูลที่ขัดต่อข้อเท็จจริงอันเป็นสาระสำคัญหรือไม่

การตรวจสอบรวมถึงการใช้วิธีการตรวจสอบเพื่อให้ได้มาซึ่งหลักฐานการสอบบัญชีเกี่ยวกับจำนวนเงินและการเปิดเผยข้อมูลในงบการเงิน วิธีการตรวจสอบที่เลือกใช้ขึ้นอยู่กับดุลยพินิจของผู้สอบบัญชี ซึ่งรวมถึงการประเมินความเสี่ยงจากการแสดงข้อมูลที่ขัดต่อข้อเท็จจริงอันเป็นสาระสำคัญของงบการเงิน ไม่ว่าจะเกิดจากการทุจริตหรือข้อผิดพลาด ในการประเมินความเสี่ยงดังกล่าว ผู้สอบบัญชีพิจารณาการควบคุมภายในที่เกี่ยวข้องกับการจัดทำและการนำเสนองบการเงินโดยถูกต้องตามที่ควรของสหกรณ์ เพื่อออกแบบวิธีการตรวจสอบที่เหมาะสมกับสถานการณ์ แต่ไม่ใช่เพื่อวัตถุประสงค์ในการแสดงความเห็นต่อประสิทธิภาพของการควบคุมภายในของสหกรณ์ การตรวจสอบรวมถึงการประเมินความเหมาะสมของนโยบายการบัญชีที่คณะกรรมการดำเนินการสหกรณ์ใช้และความสมเหตุสมผลของประมณการทางบัญชีที่จัดทำขึ้นโดยคณะกรรมการดำเนินการสหกรณ์ รวมทั้งการประเมินการนำเสนองบการเงินโดยรวม

ข้าพเจ้าเชื่อว่าหลักฐานการสอบบัญชีที่ข้าพเจ้าได้รับเพียงพอและเหมาะสมเพื่อใช้เป็นเกณฑ์ในการแสดงความเห็นของข้าพเจ้า

ความเห็น

ข้าพเจ้าเห็นว่างบการเงินข้างต้นนี้แสดงฐานะการเงินของสหกรณ์ออมทรัพย์สาธารณสุขสุพรรณบุรี จำกัด ณ วันที่ 30 กันยายน 2559 ผลการดำเนินงานและกระแสเงินสดสำหรับปีสิ้นสุดวันเดียวกัน โดยถูกต้องตามที่ควรในสาระสำคัญตามระเบียบนายทะเบียนสหกรณ์

๕-๐๖-๖

(นางสุรางค์ ปราสาททอง)

ผู้สอบบัญชี

วันที่ 25 ตุลาคม 2559

ระเบียบวาระที่ 6 พิจารณานุมัติจัดสรรกำไรสุทธิของสหกรณ์ประจำปี 2559

ประธาน คณะกรรมการดำเนินการ ได้พิจารณาและมีมติ เสนอรายละเอียดการจัดสรรกำไรสุทธิประจำปี 2559 จำนวน 40,435,853.76 บาท พร้อมทั้งชี้แจงรายละเอียดให้ที่ประชุมใหญ่พิจารณานุมัติ

การจัดสรรกำไรสุทธิประจำปี 2559

รายการ	จำนวน (บาท)	ร้อยละ
1. ทุนสำรองไม่น้อยกว่าร้อยละ 10 ของกำไรสุทธิ	4,100,000.00	10.14
2. ค่าบำรุงสันนิบาตสหกรณ์แห่งประเทศไทย	10,000.00	0.02
3. เงินปันผลให้แก่สมาชิกร้อยละ 5.70 ของทุนเรือนหุ้น	25,003,640.66	61.84
4. เงินเฉลี่ยคืนให้แก่สมาชิกร้อยละ 13.20 ของดอกเบี้ยรับ	7,540,615.60	18.65
5. เงินโบนัสคณะกรรมการ/เจ้าหน้าที่ไม่เกินร้อยละ 10 ของกำไรสุทธิ	1,657,870.00	4.10
6. ทุนรักษาระดับเงินปันผลไม่เกิน ร้อยละ 2 ของทุนเรือนหุ้น	60,000.00	0.15
7. ทุนสาธารณประโยชน์ไม่เกินร้อยละ 10 ของกำไรสุทธิ	553,727.52	1.37
8. ทุนเพื่อขยายกิจการหรือกองทุนต่าง ๆ	10,000.00	0.02
9. ทุนเพื่อการศึกษาอบรมทางสหกรณ์ไม่เกินร้อยละ 10 ของกำไรสุทธิ	600,000.00	1.48
10. ทุนสวัสดิการสงเคราะห์แก่สมาชิกและครอบครัว	200,000.00	0.50
11. กองทุนสวัสดิการช่วยเหลือสมาชิก	700,000.00	1.73
รวม	40,435,853.76	100.00

ผลการจัดสรรกำไรสุทธิ ประจำปี 2559	จำนวนเงิน(บาท)	ร้อยละ
1. กลับคืนสู่สมาชิกเป็นเงินปันผลและเงินเฉลี่ยคืน	32,544,256.26	80.49
2. จัดสรรเป็นทุนสำรอง	4,100,000.00	10.14
3. จัดสรรเป็นทุนต่างๆ เพื่อประโยชน์แก่สมาชิก	2,123,727.50	5.25
4. จัดสรรเป็นโบนัสของคณะกรรมการและเจ้าหน้าที่	1,657,870.00	4.10
5. จัดสรรเป็นค่าบำรุงสันนิบาตสหกรณ์	10,000.00	0.02
รวม	40,435,853.76	100.00

มติที่ประชุม ขอแก้ไขข้อมูล การจัดสรรทุนสาธารณประโยชน์ไม่เกินร้อยละ 10 ของกำไรสุทธิ จาก จำนวน 553,727.52 บาท แก้ไขเป็น 553,727.50 บาท และ ที่ประชุมมีมติอนุมัติจัดสรรกำไรสุทธิของสหกรณ์ประจำปี 2559

ระเบียบวาระที่ 7 พิจารณากำหนดวงเงินกู้ยืมหรือค้ำประกันของสหกรณ์ประจำปี 2560

ตามข้อบังคับของสหกรณ์ออมทรัพย์สาธารณสุขสุพรรณบุรี จำกัด ข้อ 57(6) ให้อำนาจที่ประชุมใหญ่เป็นผู้พิจารณากำหนดวงเงินซึ่งสหกรณ์อาจกู้ยืมหรือค้ำประกัน เพื่อใช้ในการดำเนินกิจการของสหกรณ์ฯ คณะกรรมการดำเนินการได้พิจารณาเพื่อให้เกิดความคล่องตัวและสภาพคล่องในการดำเนินกิจการ สามารถรองรับความต้องการของสมาชิกในการขอรับบริการธุรกรรมทางการเงิน เห็นสมควรขอกำหนดวงเงินกู้ยืมหรือค้ำประกันของสหกรณ์ประจำปี 2560 จำนวน 400,000,000 บาท (สี่ร้อยล้านบาทถ้วน) เพื่อให้ที่ประชุมใหญ่พิจารณา

มติที่ประชุม ที่ประชุมมีมติให้กำหนดวงเงินกู้ยืมหรือค้ำประกันของสหกรณ์ประจำปี

2560 จำนวน 400,000,000 บาท (สี่ร้อยล้านบาทถ้วน)

ระเบียบวาระที่ 8 เรื่องพิจารณานุมัติแผนงานและงบประมาณรายจ่าย ประจำปี 2560

แผนงาน

- | | | |
|-----------------------|----------------|-----|
| 1. รับสมัครสมาชิกใหม่ | 80 | คน |
| 2. รับฝากเงิน | 150,000,000.00 | บาท |
| 3. ให้เงินกู้ | 490,000,000.00 | บาท |

งบประมาณรายรับและรายจ่าย ประจำปี 2560

รายการ	จำนวนเงิน (บาท)	หมายเหตุ
ประมาณการรายรับ		
1. ดอกเบี้ยรับจากเงินให้กู้	63,000,000.00	■ รับดอกเบี้ยเงินให้กู้ ร้อยละ 6.75 ต่อปี
2. ดอกเบี้ยรับจากเงินฝาก	410,000.00	■ ดอกเบี้ยรับเงินฝากธนาคาร/สหกรณ์อื่น
3. ผลตอบแทนเงินลงทุน	180,000.0	■ รายได้ดอกเบี้ยตัวสัญญาใช้เงิน/เงินปันผลหุ้น
4. ค่าธรรมเนียมสมาชิกแรกเข้า	4,000.00	■ รับสมาชิกใหม่จำนวน 80 คน
5. อื่นๆ	100,000.00	■ รายได้อื่นๆ
รวมประมาณการรายรับ	63,694,000.00	
ประมาณการรายจ่าย		
1. ดอกเบี้ยจ่ายเงินรับฝาก	10,000,000.00	■ ดอกเบี้ยเงินรับฝากสมาชิก ร้อยละ 3.00 ต่อปี
2. ดอกเบี้ยจ่ายเงินรับฝากสหกรณ์อื่น	250,000.00	■ ดอกเบี้ยเงินรับฝากสหกรณ์อื่น ร้อยละ 4.50 ต่อปี
3. ดอกเบี้ยจ่ายเงินกู้ยืม	3,830,000.00	■ ดอกเบี้ยเงินกู้ยืมสหกรณ์อื่น ร้อยละ 3.75 ต่อปี
4. ค่าใช้จ่ายดำเนินงาน	6,228,720.00	■ ข้อมูลจากงบประมาณรายจ่ายปี 2560
รวมประมาณการรายจ่าย	20,308,720.00	
ประมาณการกำไรสุทธิ	43,385,280.00	

รายการ	จำนวนเงิน	รายการ
ครุภัณฑ์	520,000.00	■ ข้อมูลจากงบประมาณรายจ่ายปี 2560
ค่าพัฒนาโปรแกรมคอมพิวเตอร์	100,000.00	■ ข้อมูลจากงบประมาณรายจ่ายปี 2560
ค่าปรับปรุงอาคารสำนักงาน	500,000.00	■ ข้อมูลจากงบประมาณรายจ่ายปี 2560

งบประมาณรายจ่ายประจำปี 2560 (รายละเอียดหน้าถัดไป)

งบประมาณรายจ่ายในการดำเนินงานของสหกรณ์ ประจำปี 2559				
รายการรายจ่าย	ปี 2559		ปี 2560	รายละเอียดประกอบ งบประมาณปี 2560
	งบประมาณ	จ่ายจริง	งบประมาณ	
1. ค่าใช้จ่ายเกี่ยวกับเจ้าหน้าที่				
1.1 เงินเดือน	2,000,000.00	1,511,610.00	1,690,000.00	■ เงินเดือนเจ้าหน้าที่ 6 คน คนงาน 1 คน
1.2 ค่าล่วงเวลา	400,000.00	381,704.40	400,000.00	■ เจ้าหน้าที่ปฏิบัติงานนอกเวลาทำการ กรณีต้องปฏิบัติงานเลยเวลาทำการปกติและ ที่มีความจำเป็นเร่งด่วน
1.3 ค่าเบี้ยเลี้ยงพาหนะ	100,000.00	63,072.00	100,000.00	■ ค่าพาหนะเดินทางในการไป ปฏิบัติงานนอกที่ทำการสหกรณ์
1.4 สวัสดิการเจ้าหน้าที่	50,000.00	30,989.25	50,000.00	■ ค่ารักษาพยาบาลเจ้าหน้าที่/ครอบครัว ■ การศึกษาบุตรเจ้าหน้าที่ ■ สวัสดิการอื่นๆ
1.5 กองทุนทดแทนประกันสังคม	70,000.00	51,763.50	70,000.00	■ เงินสมทบกองทุนทดแทนและประกันสังคม เจ้าหน้าที่ตามกฎหมายกำหนด
1.6 สำรองบำเหน็จเจ้าหน้าที่	238,000.00	249,210.00	277,320.00	■ สำรองบำเหน็จเจ้าหน้าที่ตามระเบียบฯ
รวม	2,858,000.00	2,288,349.15	2,587,320.00	
2. ค่าใช้จ่ายเกี่ยวกับ อาคารและอุปกรณ์				
2.1 ค่าเสื่อมราคาอุปกรณ์-เครื่องใช้ สำนักงาน	70,000.00	66,397.68	70,000.00	■ ค่าสึกหรออุปกรณ์-เครื่องใช้สำนักงาน ประจำปี
2.2 ค่าปรับปรุงสำนักงานตัดจ่าย	50,000.00	43,438.00	50,000.00	■ ค่าปรับปรุงสำนักงานตัดจ่ายประจำปี
2.3 ค่าซ่อมแซมบำรุงรักษาทรัพย์สิน	50,000.00	12,976.51	50,000.00	■ สำหรับซ่อมแซมทรัพย์สินที่ชำรุด และ ค่าบำรุงรักษาเครื่องปรับอากาศ 6 ตัว
รวม	170,000.00	122,812.19	170,000.00	
3. ค่าใช้จ่ายดำเนินงานอื่น				
3.1 ค่าเบี้ยประชุม	202,500.00	188,500.00	405,000.00	■ ค่าเบี้ยประชุมสำหรับคณะกรรมการดำเนินการ และผู้ที่สหกรณ์เชิญเข้าร่วมประชุม
3.2 ค่ารับรอง	100,000.00	44,300.55	100,000.00	■ เป็นค่าอาหารเครื่องดื่มรับรองกรรมการและ บุคคลผู้ทำประโยชน์และเยี่ยมชมสหกรณ์
3.3 ค่าเครื่องเขียนแบบพิมพ์และ ค่าวัสดุสำนักงาน	150,000.00	74,903.80	150,000.00	■ ไบโบลีรับเงิน แบบพิมพ์ และวัสดุสิ้นเปลือง เช่น คลิป แม็กซ์ กาว เป็นต้น
3.4 ค่าใช้จ่ายวันประชุมใหญ่	1,700,000.00	1,522,896.55	1,830,000.00	ค่าใช้จ่ายในวันประชุมใหญ่สามัญ ■ เบี้ยประชุมสมาชิกท่านละ 1,000 บาท ■ ค่าพิมพ์รายงานการประชุมใหญ่ประจำปี ■ ค่าธรรมเนียมโอนเงินปันผลเงินเฉลี่ยคืน ■ ค่าตอบแทนผู้ปฏิบัติงาน

รายการรายจ่าย	ปี 2559		ปี 2560	รายละเอียดประกอบ งบประมาณปี 2560
	งบประมาณ	จ่ายจริง	งบประมาณ	
				<ul style="list-style-type: none"> ■ ค่ารับรองสมาชิกที่มาร่วมประชุมใหญ่ ■ ค่าใช้จ่ายอื่นๆ ในวันประชุมใหญ่
3.5 ค่าตอบแทนผู้ช่วยเหลือสหกรณ์	102,000.00	73,500.00	102,000.00	■ ค่าตอบแทนตัวแทนหักเงินนำส่งสหกรณ์
3.6 ค่าตอบแทนกรรมการ	80,400.00	80,400.00	80,400.00	■ ค่าตอบแทนคณะกรรมการอำนวยการ
3.7 ค่าตรวจตอบกิจการ	36,000.00	36,000.00	42,000.00	■ ค่าตอบแทนผู้ตรวจสอบกิจการ
3.8 ค่าธรรมเนียมสอบบัญชีสหกรณ์	65,000.00	65,000.00	65,000.00	■ ค่าธรรมเนียมสอบบัญชี ตามกฎหมาย
3.9 ค่าเบี้ยเลี้ยงพาหนะ	100,000.00	47,076.00	100,000.00	■ ช่วยค่าพาหนะเดินทางสำหรับกรรมการและ ผู้ทีสหกรณ์เชิญร่วมงานตามความจำเป็น
3.10 ค่าตอบแทนที่ปรึกษา	50,000.00	50,000.00	50,000.00	■ ค่าตอบแทนที่ปรึกษาสหกรณ์
3.11 ค่าธรรมเนียมธนาคาร ค่าอาหารแสดปม์และบริการอื่น	60,000.00	54,993.44	100,000.00	■ ค่าธรรมเนียมธนาคาร ค่าสมุดเช็ค ค่าอาหาร แสดปม์ในสังชาวประชาสัมพันธ์ หนังสือยืนยัน ยอดหุ้น หนังสือ และเงินรับฝากคงเหลือ และ ค่าบริการส่งจดหมายลงทะเบียนทางไปรษณีย์
3.12 ค่าโทรศัพท์/สื่อสาร	35,000.00	28,642.75	35,000.00	■ ค่าโทรศัพท์ ■ ค่าอินเทอร์เน็ต ■ ค่าส่งข้อความผ่านโทรศัพท์เคลื่อนที่
3.13 ค่าน้ำ - ค่าไฟฟ้า	69,000.00	62,232.37	69,000.00	■ ค่าน้ำประปาและค่ากระแสไฟฟ้า
3.14 ค่าใช้จ่ายในการดำเนินคดี	200,000.00	3,285.00	200,000.00	■ ค่าทนายความ ค่าฤชาธรรมเนียมและ ค่าใช้จ่ายศาล
3.15 ค่าเบี้ยประกันภัย	1,000.00	766.12	1,000.00	■ ค่าเบี้ยประกันภัยอาคารสำนักงานสหกรณ์
3.16 ค่าภาษีโรงเรือนภาษีป้าย	2,000.00	1,569.00	2,000.00	■ ค่าภาษีโรงเรือนภาษีป้าย
3.17 ค่าใช้จ่ายทั่วไป	100,000.00	51,171.40	140,000.00	■ ค่าเช่าเครื่องถ่ายเอกสาร ■ ค่าบริการระบบ KTB cooperat on line ■ ค่าใช้จ่ายทั่วไปที่ไม่มีในรายงานข้างต้น
รวม	3,052,900.00	2,385,236.98	3,471,400.00	
รวมทั้งสิ้น 1+2+3	6,080,900.00	4,796,398.32	6,228,720.00	
4. ครุภัณฑ์สำนักงาน				
4.1 ครุภัณฑ์	200,000.00	70,088.00	520,000.00	■ ตู้เอกสารแบบวางลิ้น และครุภัณฑ์ที่จำเป็น
4.2 ค่าพัฒนาโปรแกรมคอมพิวเตอร์	100,000.00	67,500.00	100,000.00	■ ค่าพัฒนาโปรแกรมคอมพิวเตอร์
4.3 ปรับปรุงสำนักงาน	500,000.00	-	500,000.00	■ ปรับปรุงป้ายและสำนักงานสหกรณ์
รวม	800,000.00	137,588.00	1,120,000.00	

หมายเหตุ : ค่าใช้จ่ายในการดำเนินงานตามงบประมาณ ขออนุมัติตัวจ่ายได้ทุกรายการ ยกเว้น ข้อ 5 ครุภัณฑ์สำนักงาน

มติที่ประชุม ที่ประชุมมีมติอนุมัติงบประมาณรายรับ-รายจ่าย ประจำปี 2559

ระเบียบวาระที่ 9 พิจารณาเลือกตั้งผู้ตรวจสอบกิจการสหกรณ์ประจำปี 2560

ตามข้อบังคับสหกรณ์ออมทรัพย์สาธารณสุขปทุมธานี จำกัด หมวด 8 ข้อ 88 ระบุว่า ให้ที่ประชุมใหญ่เลือกตั้งสมาชิกหรือบุคคลภายนอก (ไม่เกินห้าคนหรือหนึ่งนิติบุคคล) เป็นผู้ซึ่งมีคุณสมบัติ ความรู้ความสามารถในด้านธุรกิจ การเงิน การบัญชี การเศรษฐกิจหรือการสหกรณ์ เป็นผู้ตรวจสอบ กิจการของสหกรณ์เป็นการประจำปี จำนวน 5 คน (ไม่เกินห้าคนหรือหนึ่งนิติบุคคล) เพื่อให้สอดคล้องกับ ข้อบังคับ ข้อที่ 88 และพระราชบัญญัติสหกรณ์ พ.ศ. 2542 (ฉบับใหม่)

สหกรณ์ออมทรัพย์สาธารณสุขปทุมธานี จำกัด ได้ดำเนินการเปิดรับสมัครผู้ตรวจสอบกิจการ สหกรณ์ประจำปี 2560 ปรากฏว่ามีผู้สมัครจำนวน 2 คนะ ดังนี้

ผู้สมัครหมายเลข 1 นายยุทธนา เสถียรวิฑิตพิงศ์ และคณะ ค่าธรรมเนียมในการตรวจสอบกิจการ จำนวน 42,000 บาท (สี่หมื่นสองพันบาทถ้วน)

ผู้สมัครหมายเลข 2 นายกฤษฎา พงษ์นิกร และคณะ ค่าธรรมเนียมในการตรวจสอบกิจการ จำนวน 36,000 บาท (สามหมื่นหกพันบาทถ้วน)

มติที่ประชุม มีมติเป็นเอกฉันท์รับรองผลการเลือกตั้ง โดยนายยุทธนา เสถียรวิฑิตพิงศ์ และคณะ ได้รับการเลือกตั้ง ให้เป็นผู้ตรวจสอบกิจการของสหกรณ์ ในปี 2560 โดยได้รับคะแนนเลือกตั้งดังนี้

อันดับ	ผู้สมัคร หมายเลข	ชื่อ- สกุล	สังกัด	ได้คะแนน
1	1	นายยุทธนา เสถียรวิฑิตพิงศ์ และคณะ	สมาชิกโอนย้าย	598
2	2	นายกฤษฎา พงษ์นิกร	สสอ.สามโคก	563

ระเบียบวาระที่ 10 พิจารณาเลือกตั้งคณะกรรมการดำเนินการสหกรณ์ ประจำปี 2560

สมาชิกสหกรณ์มีสิทธิเลือกผู้สมัครรับเลือกตั้งเป็นกรรมการดำเนินการจำนวน 9 คน รวมกับ กรรมการที่ยังไม่ครบวาระจำนวน 6 คน เป็นจำนวนทั้งสิ้น 15 คน เป็นคณะกรรมการดำเนินการสหกรณ์ฯ ชุดที่ 29 ประจำปี 2560 รายละเอียดดังนี้

คณะกรรมการดำเนินการสหกรณ์ฯ ชุดที่ 28 ประจำปีบัญชี 2559 จำนวน 14 คน ประกอบด้วย

- | | | |
|---------------------|----------------|-------------------|
| 1. นายแพทย์สุรรัตน์ | สุขประเสริฐ | ประธานกรรมการ |
| 2. นายกฤษฎา | พงษ์นิกร | รองประธานกรรมการ |
| 3. น.ส.ศิริลักษณ์ | บรรดาศักดิ์ | กรรมการ/ผู้จัดการ |
| 4. นางวินัส | วัฒนอำรงค์ | กรรมการ/เหรัญญิก |
| 5. นางสาวกัญญมณ | รุ่งเรืองธัญญา | กรรมการ/เลขานุการ |
| 6. นางธนิษฐ์ | สัตยาธนานันต์ | กรรมการ |

7. นายพาวรินทร์	แก้วสวัสดิ์	กรรมการ
8. นางวัฒนา	ภูมี	กรรมการ
9. น.ส.วาสนา	สังข์โสภณ	กรรมการ
10. นายรังสรรค์	แสงภูวนาถ	กรรมการ
11. นางภรณ์อนงค์	กุลเกล้า	กรรมการ
12. นางศิริกัณฑ์	พิริยายน	กรรมการ
13. นายชาติชาย	ถาวรรัตน์	กรรมการ
14. นายศุภณัฐ	ประดิษฐ์	กรรมการ

ซึ่งมีกรรมการดำเนินการออกเนื่องจากครบวาระ จำนวน 7 คน ดังนี้

1. นายกฤษฎา	พงษ์นิกร	ดำรงตำแหน่งวาระที่ 2 ปีที่ 2
2. นางวินัส	วัฒนธำรงค์	ดำรงตำแหน่งวาระที่ 2 ปีที่ 2
3. นางสาวกัญญมณ	รุ่งเรืองธัญญา	ดำรงตำแหน่งวาระที่ 2 ปีที่ 2
4. นายพาวรินทร์	แก้วสวัสดิ์	ดำรงตำแหน่งวาระที่ 2 ปีที่ 2
5. นางวัฒนา	ภูมี	ดำรงตำแหน่งวาระที่ 1 ปีที่ 2
6. น.ส.วาสนา	สังข์โสภณ	ดำรงตำแหน่งวาระที่ 1 ปีที่ 2
7. นายรังสรรค์	แสงภูวนาถ	ดำรงตำแหน่งวาระที่ 1 ปีที่ 2

ดังนั้น คณะกรรมการดำเนินการที่ดำรงตำแหน่งเป็นคณะกรรมการดำเนินการสหกรณ์ฯ ชุดที่ 29 ประจำปี 2560 จำนวน 6 คน ดังนี้

1. นายแพทย์สุรัตน์	สุขประเสริฐ	ดำรงตำแหน่งวาระที่ 1 ปีที่ 2
2. นางธนิษฐ์รัฐ	สัตยาธนานันต์	ดำรงตำแหน่งวาระที่ 1 ปีที่ 2
3. นางศิริกัณฑ์	พิริยายน	ดำรงตำแหน่งวาระที่ 1 ปีที่ 2
4. นางภรณ์อนงค์	กุลเกล้า	ดำรงตำแหน่งวาระที่ 1 ปีที่ 2
5. นายชาติชาย	ถาวรรัตน์	ดำรงตำแหน่งวาระที่ 1 ปีที่ 2
6. นายศุภณัฐ	ประดิษฐ์	ดำรงตำแหน่งวาระที่ 1 ปีที่ 2

สหกรณ์ออมทรัพย์สาธารณสุขปทุมธานี จำกัด ได้ดำเนินการเปิดรับสมัครสมาชิกเพื่อรับการเลือกตั้งเป็นคณะกรรมการดำเนินการ จำนวน 9 คน

ทั้งนี้ผู้สมัครคณะกรรมการดำเนินการในหน่วยงานสังกัดสำนักงานสาธารณสุขจังหวัดปทุมธานี ที่ได้รับการเลือกตั้ง เป็นลำดับที่ 4 จะสามารถดำรงตำแหน่งคณะกรรมการดำเนินการอยู่ในวาระได้เพียง 1 ปี เนื่องจากเป็นการเลือกตั้งทดแทนคณะกรรมการที่เสียชีวิตระหว่างปี และหากไม่มีการลงคะแนนเลือกตั้ง เนื่องจากผู้สมัครคณะกรรมการดำเนินการไม่เกินจำนวนการรับสมัคร ให้ผู้สมัครในส่วนของสำนักงานสาธารณสุขจังหวัด ทำความตกลงกันเอง ปรากฏว่ามีผู้สมัครคณะกรรมการดำเนินการ จำนวน 14 คน ดังนี้

กรรมการดำเนินการ มีผู้สมัครจำนวน 14 คน

ผู้สมัครหมายเลข 1	นายขจิต	หมู่ดี	สังกัด สสจ.(บ้านาญ)
ผู้สมัครหมายเลข 2	นางนาถิกา	ใจดี	สังกัด สสจ.ปทุมธานี
ผู้สมัครหมายเลข 3	นายประภา	จำปาศรี	สังกัด รพ.หนองเสือ
ผู้สมัครหมายเลข 4	นายพันธ์เทพ	คำแพงศิริรัตน์	สังกัด สสอ.สามโคก
ผู้สมัครหมายเลข 5	นายเดชา	ใจระห้อย	สังกัด รพ.ปทุมธานี
ผู้สมัครหมายเลข 6	น.ส.ศิริลักษณ์	บรรดาศักดิ์	สังกัด รพ.ปทุมธานี
ผู้สมัครหมายเลข 7	นางวัฒนา	ภูมี	สังกัด รพ.ปทุมธานี
ผู้สมัครหมายเลข 8	น.ส.วาสนา	สังข์โสภณ	สังกัด รพ.ปทุมธานี
ผู้สมัครหมายเลข 9	นายรังสรรค์	แสงภูวนาถ	สังกัด รพ.ปทุมธานี
ผู้สมัครหมายเลข 10	น.ส.สวิตตา	ก้อนไธ	สังกัด รพ.ปทุมธานี
ผู้สมัครหมายเลข 11	นายสุรศักดิ์	เลี้ยงตน	สังกัด สสอ.ลาดหลุมแก้ว
ผู้สมัครหมายเลข 12	นางศิริกานดา	ศิริรัตน์	สังกัด รพ.ปทุมธานี
ผู้สมัครหมายเลข 13	นางนัยนา	คงคาสุริยา	สังกัด รพ.ปทุมธานี
ผู้สมัครหมายเลข 14	นายมงคล	แดงสะอาด	สังกัด รพ.ปทุมธานี

(นายขจิต หมู่ดี ผู้สมัครหมายเลข 1 แจ้งความประสงค์หากได้รับการเลือกตั้งเป็นคณะกรรมการดำเนินการ ขอดำรงตำแหน่งทดแทนคณะกรรมการที่เสียชีวิตระหว่างปี สามารถดำรงตำแหน่งคณะกรรมการดำเนินการอยู่ในวาระได้เพียง 1 ปี)

มติที่ประชุม ขอแก้ไขข้อความ ดังนี้

ข้อความเดิม

ซึ่งมีกรรมการดำเนินการออกเนื่องจากครบวาระ จำนวน 7 คน ดังนี้

1.นายกฤษฏา	พงษ์นิกร	ดำรงตำแหน่งวาระที่ 2 ปีที่ 2
2.นางวินัส	วัฒนอำรงค์	ดำรงตำแหน่งวาระที่ 2 ปีที่ 2
3.นางสาวกัญญมณ	รุ่งเรืองธัญญา	ดำรงตำแหน่งวาระที่ 2 ปีที่ 2
4. นายพารินทร์	แก้วสวัสดิ์	ดำรงตำแหน่งวาระที่ 2 ปีที่ 2
5.นางวัฒนา	ภูมี	ดำรงตำแหน่งวาระที่ 1 ปีที่ 2
6.น.ส.วาสนา	สังข์โสภณ	ดำรงตำแหน่งวาระที่ 1 ปีที่ 2
7. นายรังสรรค์	แสงภูวนาถ	ดำรงตำแหน่งวาระที่ 1 ปีที่ 2

ข้อความใหม่

ซึ่งมีกรรมการดำเนินการออกเนื่องจากครบวาระ จำนวน 8 คน และเสียชีวิตระหว่างปี

1 คน ดังนี้

1.นายกฤษฏา	พงษ์นิกร	ดำรงตำแหน่งวาระที่ 2 ปีที่ 2
2.นางวินัส	วัฒนอำรงค์	ดำรงตำแหน่งวาระที่ 2 ปีที่ 2

3.นางสาวกัญญมน	รุ่งเรืองธัญญา	ดำรงตำแหน่งวาระที่ 2	ปีที่ 2
4. นายพารินทร์	แก้วสวัสดิ์	ดำรงตำแหน่งวาระที่ 2	ปีที่ 2
5.นางวัฒนา	ภูมี	ดำรงตำแหน่งวาระที่ 1	ปีที่ 2
6.น.ส.วาสนา	สังข์โสภณ	ดำรงตำแหน่งวาระที่ 1	ปีที่ 2
7. นายรังสรรค์	แสงภูวนาถ	ดำรงตำแหน่งวาระที่ 1	ปีที่ 2
8.น.ส.ศิริลักษณ์	บรรดาศักดิ์	ดำรงตำแหน่งวาระที่ 1	ปีที่ 2
9.นายภาสกร	คุ้มสุภา (เสียชีวิต)	ดำรงตำแหน่งวาระที่ 2	ปีที่ 1

มีมติเป็นเอกฉันท์รับรองผลการเลือกตั้ง โดย ผู้สมัครกรรมการดำเนินการ ที่ได้รับการเลือกตั้ง
เข้าเป็นกรรมการดำเนินการสหกรณ์ ปี 2560 ได้แก่ หมายเลขที่ 2,3,1,7,5,9,6,8 และ 4

อันดับ	ผู้สมัครหมายเลข	ชื่อ- สกุล	สังกัด	ได้คะแนน
1	2	นางนายิกา ใจดี	สสจ.ปทุมธานี	847
2	3	นายประภา จำปาศรี	รพ.หนองเสือ	821
3	1	นายขจิต หมูดี	สสจ.(บ้านนาญ)	810
4	7	นางวัฒนา ภูมี	รพ.ปทุมธานี	798
5	5	นายเดชา ใจระห้อย	รพ.ปทุมธานี	789
6	9	นายรังสรรค์ แสงภูวนาถ	รพ.ปทุมธานี	759
7	6	น.ส.ศิริลักษณ์ บรรดาศักดิ์	รพ.ปทุมธานี(บ้านนาญ)	757
8	8	น.ส.วาสนา สังข์โสภณ	สังกัด รพ.ปทุมธานี	745
9	4	นายพันธ์เทพ คำแพงศิริรัตน์	สสอ.สามโคก	739
10	10	น.ส.สวิตตา ก้อนใส	รพ.ปทุมธานี	373
11	12	นางศิริกานดา ศิริรัตน์	รพ.ปทุมธานี	371
12	13	นางนัยนา คงคาสุริยา	รพ.ปทุมธานี	328
13	11	นายสุรศักดิ์ เลี้ยงตน	สสอ.ลาดหลุมแก้ว	322
14	14	นายมงคล แต่งสะอาด	รพ.ปทุมธานี	313

ระเบียบวาระที่ 11 พิจารณาคัดเลือกผู้สอบบัญชีสหกรณ์ประจำปี 2560

ณ ปัจจุบัน นายทะเบียนสหกรณ์มีนโยบายให้สหกรณ์ที่จัดจ้างผู้สอบบัญชีภาคเอกชนมาแล้ว
ตั้งแต่ 3 ปี ขึ้นไป มีการหมุนเวียนการสอบบัญชีระหว่างผู้สอบบัญชีภาคเอกชนและผู้สอบบัญชีภาครัฐทุก
3 ปี โดยกำหนดให้มีการโอนการตรวจสอบบัญชีกลับให้ผู้สอบบัญชีภาครัฐตรวจสอบ นั้น หลังจากที่ได้มีการ
การทบทวนการโอนการตรวจสอบบัญชีสหกรณ์กลับให้ผู้สอบบัญชีภาครัฐตรวจสอบบัญชี ปีงบประมาณ
2554 แล้ว ได้มีคำสั่งนายทะเบียนสหกรณ์ที่ กตส.7/2553 ยกเลิกคำสั่งนายทะเบียนสหกรณ์ในการโอน

การตรวจสอบบัญชีกลับให้ผู้สอบบัญชีภาครัฐตรวจสอบ และให้สหกรณ์พิจารณาสรรหาผู้สอบบัญชีภาคเอกชนไม่น้อยกว่า 2 รายขึ้นไป นำเสนอในที่ประชุมใหญ่สามัญประจำปีพิจารณาคัดเลือกผู้สอบบัญชี ทั้งนี้เพื่อประโยชน์ของสหกรณ์ที่จะควบคุมการดำเนินการให้ถูกต้อง ตามหลักบัญชีสากลสามารถพึ่งตนเองได้ ซึ่งจะสร้างความเข้มแข็งให้กับระบบได้ในโอกาสต่อไป สหกรณ์ออมทรัพย์สาธารณสุขปทุมธานี จำกัด ได้ดำเนินการเปิดรับสมัครผู้สอบบัญชีของสหกรณ์ประจำปี 2560 ซึ่งมีผู้สมัครจำนวน 1 ราย ดังนี้

นางมัทรี เฟงซัด

รายงานข้อมูลผู้สอบบัญชีสหกรณ์ ประจำปีบัญชี 2560

รายการ	โดย นางมัทรี เฟงซัด ผู้สอบบัญชี
1. ขอบเขตการตรวจสอบ	ตรวจสอบงบการเงินตามมาตรฐานการสอบบัญชีที่รับรองทั่วไป ซึ่งรวมทั้งการทดสอบรายการบัญชีและวิธีการตรวจสอบอื่นที่เห็นว่าจำเป็น ตามระเบียบที่นายทะเบียนสหกรณ์กำหนด รวมถึงระเบียบและคำแนะนำที่กรมตรวจบัญชีสหกรณ์กำหนดขึ้น โดยมีวัตถุประสงค์เพื่อแสดงความเห็นว่างบการเงินที่ตรวจสอบได้แสดงฐานะการเงิน ณ วันที่ 30 กันยายน 2560 ผลการดำเนินงานและกระแสเงินสด สำหรับปีสิ้นสุดวันเดียวกันของสหกรณ์ โดยถูกต้องตามที่ควรและได้จัดทำขึ้นตามระเบียบที่นายทะเบียนสหกรณ์กำหนด ซึ่งได้ถือปฏิบัติเช่นเดียวกับ ปีก่อนหรือไม่เพียงใด
2. การเข้าปฏิบัติงาน	เข้าตรวจสอบด้วยตนเอง/มอบหมายให้ผู้ช่วยทำการตรวจสอบบัญชีอย่างน้อยปีละ 6 ครั้ง ครั้งละประมาณ 2 - 4 วัน ทำการ
3. รายงานผลการตรวจสอบ	--รายงานการสอบบัญชีระหว่างปี โดยจะส่งสำเนาให้กรมตรวจบัญชีสหกรณ์ทราบ -รายงานการสอบบัญชีประจำปี ตามระเบียบที่นายทะเบียนสหกรณ์กำหนด -ข้าพเจ้าจะให้คำแนะนำในด้านการบริหารการเงินการบัญชีตามที่เห็นสมควร โดยไม่ถือเป็นค่าบริการพิเศษแต่อย่างใด
4. ค่าธรรมเนียม / ปี	65,000.00 บาท

มติที่ประชุม ประชุมมีมติรับรองให้นางมัทรี เฟงซัด เป็นผู้สอบบัญชีผู้สอบบัญชีของสหกรณ์ประจำปี 2560 ค่าธรรมเนียม 65,000 บาท (หกหมื่นห้าพันบาทถ้วน)

ระเบียบวาระที่ 12 เรื่องรายงานของหน่วยราชการที่เกี่ยวข้อง
ไม่มี
มติที่ประชุม รับทราบ

ระเบียบวาระที่ 13 ขออนุมัติแผนงานโครงการ ปี 2560

สหกรณ์ออมทรัพย์สาธารณสุขชุมพูนานาชาติ จำกัด ได้จัดทำแผนงานของปี 2560

เพื่อเสนอที่ประชุมใหญ่ พิจารณา

แผนงานโครงการ	จำนวน	8	โครงการ
เป็นจำนวนเงินทั้งสิ้น		1,620,000.00	บาท

มติที่ประชุม ที่ประชุมมีมติอนุมัติแผนงานโครงการปี 2559

ระเบียบวาระที่ 14 เรื่องอื่นๆ

14.1 การทำธุรกรรมทางอิเล็กทรอนิกส์ของสหกรณ์

หนังสือกรมตรวจบัญชีสหกรณ์ ที่ กษ 0407/3 38 ลงวันที่ 16 เมษายน 2558 เรื่อง กำหนดวิธีปฏิบัติเกี่ยวกับการออกใบเสร็จรับเงินที่ใช้โปรแกรมระบบบัญชีคอมพิวเตอร์ประมวลผลข้อมูล

กรมตรวจบัญชีสหกรณ์พิจารณาแล้วเห็นว่า ปัจจุบันมีแนวโน้มที่จะปรับเปลี่ยนวิธีการในการติดต่อสื่อสารโดยอาศัยพัฒนาการด้านเทคโนโลยีทางอิเล็กทรอนิกส์ ซึ่งมีความสะดวก รวดเร็ว มีประสิทธิภาพ ประกอบกับมีกฎหมายรับรองสถานะธุรกรรมทางอิเล็กทรอนิกส์แล้ว จึงกำหนดวิธีปฏิบัติเกี่ยวกับการออกใบเสร็จรับเงินของสหกรณ์ที่ใช้โปรแกรมระบบบัญชีคอมพิวเตอร์ประมวลผลข้อมูล ดังนี้

สหกรณ์ที่ใช้โปรแกรมระบบคอมพิวเตอร์ประมวลผลข้อมูลและมีความประสงค์อำนวยความสะดวกแก่สมาชิก โดยให้สมาชิกสามารถตรวจสอบข้อมูลของตนเองในการทำธุรกรรมกับสหกรณ์ผ่านทางเว็บไซต์ของสหกรณ์ เช่น ข้อมูลส่วนตัว จำนวนเงินค้ำหุ้น เงินรับฝาก รายการเรียกเก็บเงินกู้และดอกเบี้ย เป็นต้น เพื่อให้การปฏิบัติเป็นไปตามระเบียบสหกรณ์ ว่าด้วยการรับจ่ายและเก็บรักษาเงินที่กำหนดให้สหกรณ์ต้องออกใบเสร็จรับเงินทุกครั้งที่มีการรับเงินและป้องกันความเสียหายที่อาจเกิดขึ้น หากสหกรณ์ต้องดำเนินการให้สมาชิกเรียกพิมพ์ใบเสร็จรับเงินจากระบบได้ ซึ่งการให้สมาชิกเรียกพิมพ์ใบเสร็จรับเงินจากระบบผ่านทาง เว็บไซต์ของสหกรณ์ถือเป็นการทำธุรกรรมทางอิเล็กทรอนิกส์อย่างหนึ่ง

สหกรณ์ได้เล็งเห็นความสำคัญในการนำเทคโนโลยีมาปรับปรุงและเพิ่มนวัตกรรม ให้บริการที่ทันสมัยเพื่อสนับสนุนการให้บริการให้สอดคล้องกับความต้องการของสมาชิก โดยพัฒนา เว็บไซต์ ระบบสมาชิกออนไลน์ สมาชิกสามารถตรวจสอบข้อมูลของตนเอง เช่น ข้อมูลส่วนตัว จำนวนเงิน ค่าหุ้น เงินรับฝาก รายการคำนวณเงินกู้ และพิมพ์ใบเสร็จรับเงินรายเดือน จึงขออนุมัติการทำธุรกรรมทาง อิเล็กทรอนิกส์ของสหกรณ์

มติที่ประชุม ที่ประชุมมีมติอนุมัติการทำธุรกรรมทางอิเล็กทรอนิกส์ของสหกรณ์

ปิดประชุม เวลา 18.00 น.

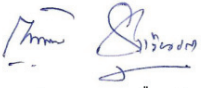
ลงชื่อ  ผู้บันทึกรายงานการประชุม
(นางสาวกัญญมน รุ่งเรืองธัญญา)
กรรมการ/เลขานการ

ลงชื่อ  ผู้ตรวจสอบรายงานการประชุม
(นายแพทย์สุรพันธ์ สุขประเสริฐ)
ประธานกรรมการ

ระเบียบวาระที่ 3

รายงานกิจการของสหกรณ์
ประจำปี 2560



ภาพ : สมาชิก คณะกรรมการ ผู้สอบบัญชี ผู้ตรวจสอบกิจการ และเจ้าหน้าที่
ทำแผนกลยุทธ์สหกรณ์ ปี 2561

ระเบียบวาระที่ 3 รายงานกิจการของสหกรณ์ประจำปี 2560

สหกรณ์ออมทรัพย์สาธารณสุขสุพรรณบุรี จำกัด ภายใต้การบริหารงานของคณะกรรมการดำเนินการ ชุดที่ 29 มีวัตถุประสงค์ที่จะบริหารงานให้มีประสิทธิภาพ และเกิดประโยชน์แก่องค์กรและสมาชิกมากที่สุด ซึ่งการดำเนินงานในรอบปี 2560 เป็นไปด้วยความเหมาะสม มีประสิทธิภาพ และนำมาซึ่งผลประโยชน์ ที่จะกลับคืนสู่สมาชิกในรูปแบบเงินปันผล เงินเฉลี่ยคืนและเงินสวัสดิการต่างๆ ที่จะให้แก่สมาชิก ซึ่งสรุปผลการดำเนินงาน กิจการได้ดังนี้

1. จำนวนสมาชิก ปี 2560

	สมาชิก	สมาชิกสมทบ
สมาชิก ณ วันที่ 30 กันยายน 2559	1,434	67
บวก สมาชิกเข้าใหม่	57	13
หักสมาชิกลาออก/ขาดสมาชิกภาพ	30	14
สมาชิก ณ วันที่ 30 กันยายน 2560	1,461	66

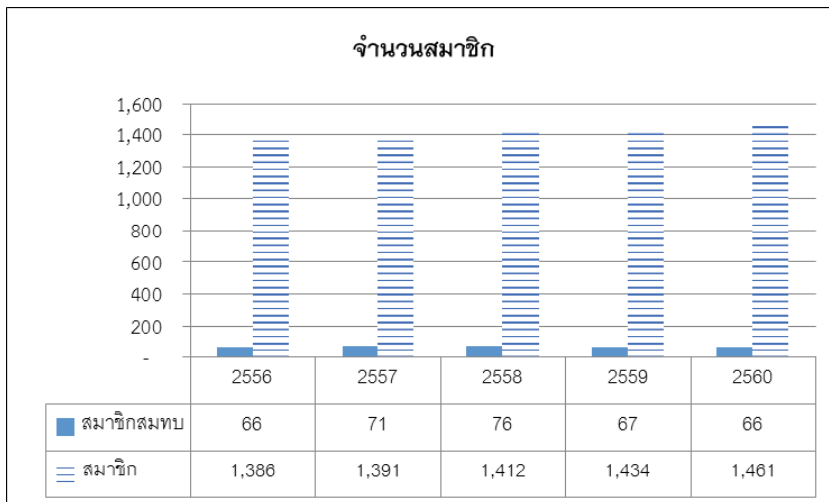

2. ทนเรือนหุ้น

สหกรณ์ออมทรัพย์สาธารณสุขสุพรรณบุรี จำกัด มีวัตถุประสงค์ที่สำคัญ คือ ส่งเสริมให้สมาชิกรู้จักการออมในรูปแบบของเงินค่าหุ้นการถือหุ้นของสมาชิกเป็นการออมโดยทางอ้อมอีกวิธีหนึ่ง โดยหักค่าหุ้นจาก เงินได้รายเดือนของสมาชิกตามส่วนของรายได้ และการซื้อหุ้นพิเศษ ซึ่งเป็นไปตามระเบียบ ข้อบังคับของสหกรณ์ และสมาชิกจะได้ผลตอบแทนจากการสะสมหุ้นรายเดือนในรูปแบบของเงินปันผลเมื่อวันสิ้นปีบัญชีสหกรณ์

สมาชิกสหกรณ์ฯ ให้ความสำคัญต่อการออมในรูปแบบของค่าหุ้น จำนวนทุนเรือนหุ้นที่สมาชิกสะสมไว้ในสหกรณ์ฯ เพิ่มขึ้นดังนี้

ทุนเรือนหุ้น ณ วันที่ 30 กันยายน 2559	จำนวน	467,140,300.00 บาท
ทุนเรือนหุ้น ณ วันที่ 30 กันยายน 2560	จำนวน	499,763,490.00 บาท
เพิ่มขึ้น	จำนวน	32,623,190.00 บาท

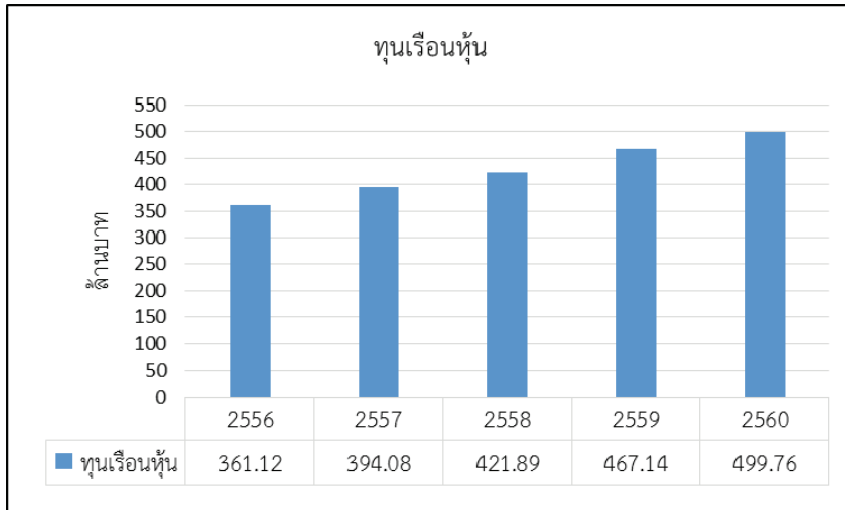

3. การให้บริการด้านเงินรับฝาก

การรับเงินฝากจากสมาชิก ในรอบปี 2560 สมาชิกให้ความสำคัญต่อการออมเงินในรูปแบบเงินฝากออมทรัพย์ดังนี้ (การฝากเงินกับสหกรณ์ฯ ได้รับยกเว้นการเสียภาษีเงินได้จากรายได้ดอกเบี้ยเงินฝาก)

ณ วันที่ 30 กันยายน 2559	จำนวน	255,678,219.13 บาท
ณ วันที่ 30 กันยายน 2560	จำนวน	283,629,581.29 บาท
เพิ่มขึ้น	จำนวน	27,951,362.16 บาท

การรับเงินฝากจากสหกรณ์อื่น ในรอบปี 2560 ดังนี้

ณ วันที่ 30 กันยายน 2559	จำนวน	15,000,000.00 บาท
ณ วันที่ 30 กันยายน 2560	จำนวน	10,000,000.00 บาท

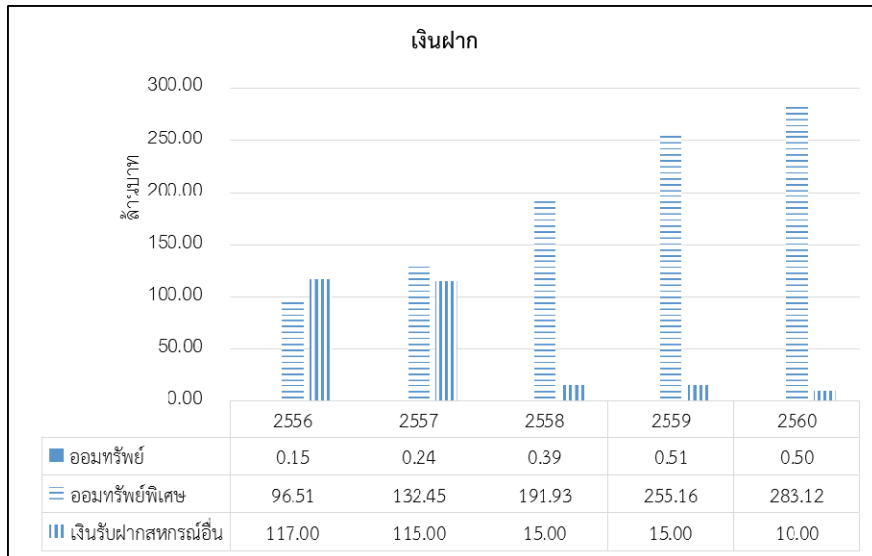

4. การให้บริการเงินกู้แก่สมาชิก

สหกรณ์ออมทรัพย์สาธารณสุขสุพรรณบุรี จำกัด มีวัตถุประสงค์ในการก่อตั้งเพื่อให้ความช่วยเหลือสมาชิกที่มีความเดือดร้อนด้านการเงิน ช่วยเสริมฐานะความเป็นอยู่ของสมาชิกให้ดีขึ้น ประกอบกับสหกรณ์ไม่มุ่งเน้นผลกำไรจากการดำเนินธุรกรรม จึงกำหนดดอกเบี้ยเงินกู้ให้แก่สมาชิกเป็นไปตามสภาวะการณ์ จากอัตราดอกเบี้ยดังกล่าว สมาชิกยังได้รับเงินคืนจากสหกรณ์ฯ ในรูปของเงินเฉลี่ยคืน ตามผลการดำเนินงานของสหกรณ์ฯ เมื่อวันสิ้นปีอีกด้วย หากที่ประชุมใหญ่อนุมัติการจัดสรรกำไรสุทธิประจำปี 2560 ตามที่คณะกรรมการดำเนินการเสนอ สหกรณ์ฯ จะจ่ายเงินเฉลี่ยคืนให้กับสมาชิกร้อยละ 13.35 ดังนั้นสมาชิกจะเสียดอกเบี้ยเงินกู้ให้กับสหกรณ์เพียงร้อยละ 5.85

ใน ปี พ.ศ. 2560 สหกรณ์ฯ ได้ดำเนินการจ่ายเงินกู้ให้แก่สมาชิกแยกตามประเภทดังนี้

ประเภทเงินกู้	ปี 2559		ปี 2560		จำนวนสัญญาเพิ่มขึ้น (ลดลง)	จำนวนเงินเพิ่มขึ้น(ลดลง)
	จำนวนสัญญา	จำนวนเงิน	จำนวนสัญญา	จำนวนเงิน		
เงินกู้ฉุกเฉิน	1,422	83,856,900.00	1,434	98,255,400.00	12	14,398,500.00
เงินกู้สามัญ	293	396,498,800.00	212	293,556,500.00	(81)	(102,942,300.00)
เงินกู้สามัญ โครงการพิเศษ	44	2,267,240.76	26	1,992,011.81	(18)	(275,228.95)

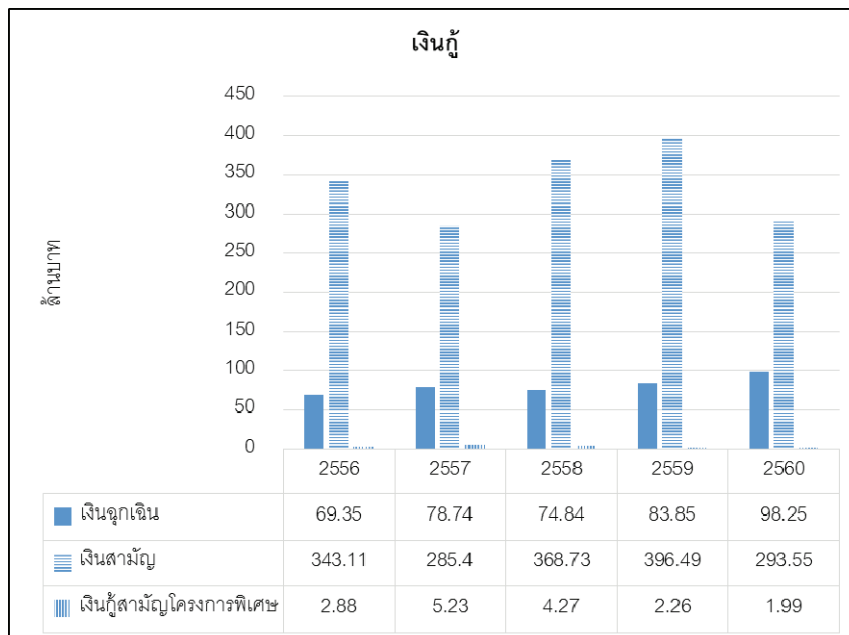

5. ฐานะทางการเงิน

ในรอบปี 2560 สหกรณ์ฯ มีฐานะทางการเงินเปรียบเทียบกับปี 2559 ดังต่อไปนี้

รายการ	ปี 2559	ปี 2560	เพิ่มขึ้น (ลดลง)	ร้อยละ
1. จ่ายเงินกู้แก่สมาชิก	482,622,940.76	393,803,911.81	(88,819,028.95)	(18.40)
2. รับชำระคืนเงินกู้	401,062,802.50	350,268,363.19	(50,794,439.31)	(12.66)
3. เงินให้กู้คงเหลือ	855,368,989.48	898,904,539.10	43,535,549.62	5.09
4. หนี้สินหมุนเวียน	284,574,150.48	318,335,453.30	33,761,302.82	11.86
5. หนี้สินไม่หมุนเวียน	45,183,390.00	35,166,850.00	(10,016,540.00)	(22.17)
6. ทุนเรือนหุ้น	467,140,300.00	499,763,490.00	32,623,190.00	6.98
7. ทุนสำรอง	31,544,680.13	35,660,430.07	4,115,749.94	13.05
8. ทุนดำเนินงานทั้งสิ้น	875,717,406.94	940,994,349.49	65,276,942.55	7.45
9. กำไรสุทธิประจำปี	40,435,853.76	43,869,746.05	3,433,892.29	8.49

6. การใช้ทุนสาธารณประโยชน์ช่วยเหลือสมาชิกและหน่วยราชการต่างๆ

ในรอบปี 2560 สหกรณ์ฯ ได้นำเงินทุนสาธารณประโยชน์เพื่อช่วยเหลือสมาชิกและหน่วยงานราชการต่างๆ ดังนี้

ยอดยกมา 30 กันยายน 2559	จำนวน	1,113,175.37	บาท
บวก รับจัดสรรเพิ่ม	จำนวน	553,727.50	บาท
หัก ใช้จ่ายทุนฯ	จำนวน	190,000.00	บาท
คงเหลือ ณ 30 กันยายน 2560	จำนวน	1,476,902.87	บาท

กิจกรรมด้านศาสนา สหกรณ์ร่วมทำบุญกฐินพระราชทาน กฐินสามัคคี ผ้าป่า สมทบค่าน้ำ ค่าไฟฟ้า และอื่นๆ เพื่อทำนุบำรุงพระพุทธศาสนา ดังนี้

ลำดับ	กิจกรรม	จัดโดย / สถานที่	จำนวนเงิน
1	กฐินพระราชทาน/กฐินสามัคคี	- สันนิบาตสหกรณ์แห่งประเทศไทย	500.00
		วัดพรวนาราม ต.ท่าสะบ้า อ.วังวิเศษ จ.ตรัง	
		- กรมตรวจบัญชีสหกรณ์	1,000.00
		วัดศรีจันทร์ จ.ขอนแก่น	
		- ชุมนุมสหกรณ์ออมทรัพย์แห่งประเทศไทย จำกัด	500.00
		วัดท่าม่วง ต.ปากพูน อ.เมือง จ.นครศรีธรรมราช	
		- ชุมนุมสหกรณ์ออมทรัพย์แห่งประเทศไทย	500.00
		วัดป่าภูเหล็กวนาราม จ.เลย	
		- สหกรณ์ออมทรัพย์มหาวิทยาลัยเกษตรศาสตร์ จำกัด	500.00
		วัดบ้านใหม่สามัคคี ต.บ้านใหม่ อ.ชัยบาดาล จ.ลพบุรี	
		- สหกรณ์ออมทรัพย์ครูปทุมธานี จำกัด	500.00
		วัดเขาไทรสายัณห์ อ.ปากช่อง จ.นครราชสีมา	
		- สหกรณ์ออมทรัพย์โรงพยาบาลราชวิถี จำกัด	500.00
		วัดท่าแย้เจริญธรรม และโรงเรียนบ้านท่าแย้ จ.กาญจนบุรี	
		- สหกรณ์ออมทรัพย์ครูยโสธร จำกัด	500.00
วัดท่ามวงคล บ้านกุดเชียงหมี ต.กุดเชียงหมี อ.เลิงนกทา จ.ยโสธร			
- กรมทรัพยากรธรณี	500.00		
วัดพระแก้วดอนเต้าสุชาดาราม จ.ลำปาง			
- สมาคมฌาปนกิจสงเคราะห์สมาชิกชุมนุมน	500.00		
สหกรณ์ออมทรัพย์ครูไทย			
วัดเกาะหลักพระอารามหลวง อ.เมืองประจวบคีรีขันธ์			
จ.ประจวบคีรีขันธ์			
- สหกรณ์ออมทรัพย์มหาวิทยาลัยเกษตรศาสตร์ จำกัด	500.00		
วัดพิบูลทอง จ.สิงห์บุรี			

ลำดับ	กิจกรรม	จัดโดย / สถานที่	จำนวนเงิน
	กฐินพระราชทาน/กฐินสามัคคี	- สหกรณ์ออมทรัพย์สาธารณสุขจังหวัดมุกดาหาร จำกัด วัดเสียวสวัสดิ์ จ.มุกดาหาร - สหกรณ์ออมทรัพย์สาธารณสุขกระบี่ จำกัด วัดนาเหนือ ต.นาเหนือ อ.อ่าวลึก จ.กระบี่	500.00 500.00
2	ทอดผ้าป่าสามัคคี สร้างพระอุโบสถ	- กรมตรวจบัญชีสหกรณ์/กทม. วัดห้วยยาง ต.โคกสูง อ.พัฒนานิคม จ.ลพบุรี	500.00
3	ทอดผ้าป่าสามัคคี จัด สร้างอาคารปฏิบัติธรรม 100 ปี	- ชุมนุมสหกรณ์ออมทรัพย์แห่งประเทศไทย จำกัด หอประชุมใหญ่พุทธมณฑล จ.นครปฐม	500.00
4	สนับสนุนข่าวสาร 1 ถึง ร่วมงานมหกรรมการกุศล ผูกพัทธสีมา	- ที่ทำการเจ้าอาวาสวัดราษฎร์อรุณวารี วัดราษฎร์อรุณวารี	500.00
5	สนับสนุนโครงการ บรรพชาสามเณรและ อบรมเยาวชนภาคฤดูร้อน	- สำนักงานโครงการบรรพชาสามเณรภาคฤดูร้อน วัดโพธิ์ศรีสว่าง จ.สุรินทร์	500.00

กิจกรรมด้านการศึกษา / กีฬา มอบทุนการศึกษา อุปกรณ์การเรียนการสอน อุปกรณ์กีฬา อาหารกลางวัน สหกรณ์ร่วมบริจาคเงินทุนสาธารณประโยชน์ ดังนี้

ลำดับ	กิจกรรม	จัดโดย / สถานที่	จำนวนเงิน
1	ทอดผ้าป่าสามัคคี/ ผ้าป่าสามัคคี เพื่อการศึกษา	- สหกรณ์ออมทรัพย์มหาวิทยาลัยสุโขทัยธรรมมาธิราช จำกัด โรงเรียนบ้านคลองทรายใหญ่ - สหกรณ์ออมทรัพย์สาธารณสุขจังหวัดนครพนม จำกัด วัดป่ากีนรี จ.บึงกาฬ - มูลนิธิสากลเพื่อคนพิการ วัดบวรนิเวศ ราชวรวิหาร กรุงเทพฯ	500.00 500.00 500.00
2	โครงการส่งเสริม การออม	- สำนักงานสหกรณ์จังหวัดปทุมธานี โครงการส่งเสริมการออม “สานฝัน ปันน้ำใจ แก่ผู้ด้อยโอกาส”	3,000.00
3	จัดหาอุปกรณ์ ทางการแพทย์	- สหกรณ์การเกษตรการเกษตรรัตนบุรี จำกัด โรงพยาบาลรัตนบุรี จ.สุรินทร์ - สหกรณ์ออมทรัพย์โรงพยาบาลสงขลา จำกัด โรงพยาบาลสงขลา จ.สงขลา	500.00 500.00
4	สนับสนุนการวิ่งการกุศล	- สถาบันบำบัดรักษาและฟื้นฟูผู้ติดยาเสพติด สถาบันบำบัดรักษาและฟื้นฟูผู้ติดยาเสพติด อ.ธัญบุรี จ.ปทุมธานี	1,000.00

กิจกรรมด้านการศึกษา / กีฬา มอบทุนการศึกษา อุปกรณ์การเรียนการสอน อุปกรณ์กีฬา อาหารกลางวัน สหกรณ์ร่วมบริจาคเงินทุนสาธารณประโยชน์ ดังนี้

ลำดับ	กิจกรรม	จัดโดย / สถานที่	จำนวนเงิน
5	สนับสนุนกิจกรรม CSR “โครงการแต่น้อง โครงการ 3”	- สหกรณ์ออมทรัพย์ครูเชียงใหม่ จำกัด โรงเรียนบ้านตาลเหนือ อ.ฮอด จ.เชียงใหม่	500.00
		- สหกรณ์ออมทรัพย์ครูแพร่ โรงเรียนบ้านห้วยฮ่อม ต.บ้านเวียง อ.ร้องกวาง จ.แพร่	500.00
6	สนับสนุนกิจกรรมเพื่อถวายเป็นพระราชกุศลแด่พระบาทสมเด็จพระปรมินทรมหาภูมิพลอดุลยเดช	- สำนักงานสหกรณ์จังหวัดปทุมธานี บริเวณสวนสราญรมย์	1,000.00
		- ชุมนุมสหกรณ์ออมทรัพย์แห่งประเทศไทย พระที่นั่งดุสิตมหาปราสาท	1,000.00
		- สันนิบาตสหกรณ์แห่งประเทศไทย พระที่นั่งดุสิตมหาปราสาท	1,000.00
7	สนับสนุนเงินช่วยเหลือสหกรณ์ออมทรัพย์ที่ประสบอุทกภัย/ผู้ประสบอุทกภัยน้ำท่วม	- ชุมนุมสหกรณ์ออมทรัพย์แห่งประเทศไทย	1,000.00
		- สหกรณ์ออมทรัพย์ตำรวจสุราษฎร์ธานี จำกัด	500.00
		- สหกรณ์ออมทรัพย์ตำรวจสุราษฎร์ธานี จำกัด	500.00
		- สหกรณ์ออมทรัพย์สาธารณสุขกระบี่ จำกัด	500.00
		- สหกรณ์ออมทรัพย์สาธารณสุขกระบี่ จำกัด	500.00
8	อบรมเยาวชนภาคฤดูร้อนสนับสนุนโครงการฯ ท่วงไยทหาร-ตำรวจจังหวัดชายแดนใต้	- ชมรมสหกรณ์ออมทรัพย์ภาคกลาง โรงแรมบีพี สมิหลา บีช รีสอร์ท สงขลา	1,000.00
		- สหกรณ์ออมทรัพย์ครูสกลนคร จำกัด จังหวัดสกลนครและพื้นที่ใกล้เคียง	1,000.00
		- สหกรณ์ออมทรัพย์พนักงานบริษัทการบินไทย จำกัด สนามกีฬากองทัพบก ถนนวิภาวดีรังสิต	500.00
9	สวัสดิการทุนการศึกษาบุตรสมาชิก	- สหกรณ์ออมทรัพย์สาธารณสุขปทุมธานี จำกัด มอบทุนการศึกษาบุตรสมาชิก ประจำปี 2559 จำนวน 141 ราย	141,000.00
10	สวัสดิการช่วยเหลือสมาชิก และคู่สมรสเสียชีวิต	- สหกรณ์ออมทรัพย์สาธารณสุขปทุมธานี จำกัด มอบเงินช่วยเหลือทำศพสมาชิกและคู่สมรส และ พวงหรีดเคารพศพ จำนวน 4 ราย	25,000.00

7. ทุนสวัสดิการเพื่อช่วยเหลือสมาชิก

ในปี 2560 สหกรณ์ใช้เงินกองทุนสวัสดิการช่วยเหลือสมาชิกเสียชีวิต จ่ายให้กับผู้รับประโยชน์ จำนวน 2 ราย รายละ 100,000 บาท จำนวน 1 ราย รายละ 130,000 บาท จำนวน 1 ราย

ยอดยกมา 30 กันยายน 2559	จำนวน	1,395,000.00	บาท
รับจัดสรรเพิ่ม	จำนวน	700,000.00	บาท
หัก ใช้จ่ายทุนฯ	จำนวน	230,000.00	บาท
ยอดคงเหลือ 30 กันยายน 2560	จำนวน	1,865,000.00	บาท

8. ทุนส่งเสริมสวัสดิการสงเคราะห์แก่สมาชิกและครอบครัว

ในปี 2560 สหกรณ์ใช้ทุนสวัสดิการสงเคราะห์แก่สมาชิกและครอบครัวจ่ายให้กับสมาชิกที่เจ็บป่วย รายละ 1,000 บาท จำนวน 33 ราย จำนวนเงิน 33,000 บาท สวัสดิการให้กับสมาชิกที่เกษียณอายุราชการ ในปี 2559 รายละ 2,000 บาท จำนวน 14 ราย จำนวนเงิน 28,000 บาท และสวัสดิการรับขวัญทายาทใหม่ รายละ 1,000 บาท จำนวน 4 ราย จำนวนเงิน 4,000 บาท

ยอดยกมา 30 กันยายน 2559	จำนวน	1,174,055.99	บาท
รับจัดสรรเพิ่ม	จำนวน	200,000.00	บาท
หัก ใช้จ่ายทุนฯ	จำนวน	65,000.00	บาท
ยอดคงเหลือ 30 กันยายน 2560	จำนวน	1,309,055.99	บาท

9. การพัฒนาบุคลากรและการให้บริการแก่สมาชิก

การพัฒนาบุคลากรในปี 2560 สหกรณ์ได้ดำเนินการตามแผนกลยุทธ์ที่กำหนดไว้ โดยสนับสนุนให้คณะกรรมการดำเนินการ เจ้าหน้าที่และสมาชิก เข้ารับการอบรมสัมมนาเพื่อเป็นการพัฒนาศักยภาพนำมาใช้ในการพัฒนาและปรับปรุงการดำเนินงานของสหกรณ์ ดังนี้

ลำดับ	หลักสูตร	หน่วยงานที่จัด
1	ความเสี่ยงและการควบคุมภายในของสหกรณ์ ออมทรัพย์	ชุมนุมสหกรณ์ออมทรัพย์แห่งประเทศไทย จำกัด
2	กรรมการดำเนินการใหม่ รุ่น 22	ชุมนุมสหกรณ์ออมทรัพย์แห่งประเทศไทย จำกัด
3	ผลกระทบของเกณฑ์การดูแลสหกรณ์ออมทรัพย์ต่อ ชสอ.และสหกรณ์สมาชิก	ชุมนุมสหกรณ์ออมทรัพย์แห่งประเทศไทย จำกัด
4	เกณฑ์มาตรฐานการบริหารสหกรณ์ออมทรัพย์	ชุมนุมสหกรณ์ออมทรัพย์แห่งประเทศไทย จำกัด
5	การประชุมเชิงปฏิบัติการสร้างการมีส่วนร่วม	สำนักงานสหกรณ์จังหวัดปทุมธานี
6	ผู้ตรวจสอบกิจการขั้นพื้นฐาน	สำนักงานตรวจบัญชีสหกรณ์

10. การมอบทุนการศึกษาให้แก่บุตรของสมาชิก

คณะกรรมการดำเนินการ ได้พิจารณามอบทุนการศึกษาให้แก่บุตรของสมาชิกที่ศึกษาอยู่ในระดับ
ชั้นประถมศึกษา – มัธยมศึกษาตอนปลาย/ประกาศนียบัตรวิชาชีพ ในปีการศึกษา 2560 ทุนละ 1,000 บาท
จำนวน 133 ราย โดยใช้เงินทุนสาธารณประโยชน์ จำนวนเงิน 133,000 บาท

11. การมอบเงินสวัสดิการสมาชิกเกษียณอายุ

สหกรณ์พิจารณามอบเงินสวัสดิการเกษียณอายุราชการให้กับสมาชิกที่เกษียณอายุในปี 2560
โดยเป็นสมาชิกต่อเนื่องมาแล้วไม่น้อยกว่า 5 ปี จำนวน 18 คน ๆ ละ 2,000 บาท จำนวนเงิน 36,000 บาท
ใช้เงินทุนส่งเสริมสวัสดิการสงเคราะห์สมาชิกและครอบครัว

12. ระเบียบใหม่ และการแก้ไขเพิ่มเติมระเบียบของสหกรณ์

ระเบียบใหม่

- ระเบียบว่าด้วย การให้ทุนสวัสดิการสงเคราะห์สมาชิกและครอบครัว เพื่อสวัสดิการสมาชิก
ที่ไม่มีบุตร พ.ศ.2560
- ระเบียบว่าด้วย การตรวจสอบกิจการของสหกรณ์ พ.ศ. 2560
- ระเบียบว่าด้วย การใช้ทุนสวัสดิการสงเคราะห์สมาชิกและครอบครัว เพื่อสวัสดิการรับขวัญ
ทายาทใหม่ พ.ศ. 2560

ระเบียบที่แก้ไขเพิ่มเติม

1. ระเบียบว่าด้วย กองทุนสวัสดิการเพื่อช่วยเหลือสมาชิก พ.ศ. 2560
2. ระเบียบว่าด้วย การใช้ทุนส่งเสริมสวัสดิการสงเคราะห์สมาชิก พ.ศ. 2560
3. ระเบียบว่าด้วย การใช้ทุนสาธารณประโยชน์เพื่อสงเคราะห์เกี่ยวกับการศพของสมาชิกหรือคู่สมรส พ.ศ. 2560
4. ระเบียบว่าด้วย เงินกู้สามัญโครงการพิเศษเพื่อการเที่ยวก่อนผ่อนที่หลัง พ.ศ. 2560
5. ระเบียบว่าด้วย การให้เงินกู้แก่สมาชิกและดอกเบี้ยเงินกู้ พ.ศ. 2560
6. ระเบียบว่าด้วย ค่าใช้จ่ายในการเดินทาง ค่าเบี้ยประชุม และค่าตอบแทน พ.ศ. 2560
7. ระเบียบว่าด้วย เงินฝากออมทรัพย์พิเศษ พ.ศ. 2560
8. ระเบียบว่าด้วย เงินฝากออมทรัพย์และเงินฝากประจำ พ.ศ. 2560
9. ระเบียบว่าด้วย การรับฝากเงินจากสหกรณ์อื่น พ.ศ. 2560
10. ระเบียบว่าด้วย หลักเกณฑ์การจ่ายเงินค่าตอบแทนการดำเนินการหักเงินเดือนนำส่งให้สหกรณ์ พ.ศ. 2560

ที่ประชุม

.....



ระเบียบวาระที่ 4

แสดงผลงานของผู้ตรวจสอบกิจการสหกรณ์
ประจำปี 2560



ภาพ : คณะกรรมการ ผู้สอบบัญชี ผู้ตรวจสอบกิจการ และเจ้าหน้าที่สหกรณ์
ศึกษาดูงาน ณ สหกรณ์ออมทรัพย์สำนักงานสาธารณสุขจังหวัดปราจีนบุรี จำกัด

รายงานการตรวจสอบกิจการ
สหกรณ์ออมทรัพย์สาธารณสุขสุพรรณธานี จำกัด
ปี 2560

เรียน ที่ประชุมใหญ่สหกรณ์ออมทรัพย์สาธารณสุขสุพรรณธานี จำกัด

ตามที่ที่ประชุมใหญ่สามัญสหกรณ์ออมทรัพย์สาธารณสุขสุพรรณธานี ประจำปี 2559 เมื่อวันที่ 27 พฤศจิกายน 2559 ได้เลือกตั้งข้าพเจ้า และคณะเป็นผู้ตรวจสอบกิจการของสหกรณ์ออมทรัพย์สาธารณสุขสุพรรณธานี จำกัด สำหรับปีบัญชี สิ้นสุดวันที่ 30 กันยายน 2560 ซึ่งข้าพเจ้าและคณะได้ทำการตรวจสอบและรายงานผลการตรวจสอบต่อคณะกรรมการดำเนินการ เป็นประจำทุกเดือนที่เข้าตรวจสอบ นั้น ข้าพเจ้าขอรายงานผลการตรวจสอบกิจการสหกรณ์ออมทรัพย์สาธารณสุขสุพรรณธานี จำกัด ประจำปี 2560 โดยสรุป ดังนี้

1 วัตถุประสงค์ของการตรวจสอบ

- 1.1 เพื่อตรวจสอบการบริหารงานของคณะกรรมการดำเนินการ
- 1.2 เพื่อตรวจสอบการปฏิบัติงานเกี่ยวกับการบัญชีและการควบคุมการเงิน
- 1.3 เพื่อตรวจสอบการดำเนินงานอื่นๆ ของสหกรณ์

2 ขอบเขตการตรวจสอบ/วิธีการตรวจสอบ

- 2.1 ตรวจสอบความถูกต้องของการบันทึกบัญชีตามเอกสารหลักฐาน
- 2.2 ตรวจสอบการควบคุมการเงินตามระเบียบและข้อกำหนดของสหกรณ์
- 2.3 ตรวจสอบการดำเนินงานตามวัตถุประสงค์ ข้อบังคับ ระเบียบ และมติของที่ประชุม
- 2.4 ตรวจสอบการบริหารงานของคณะกรรมการดำเนินการตามแผนงาน และงบประมาณที่กำหนดไว้

3 ผลการตรวจสอบ

3.1 ด้านการเงินและบัญชี

สหกรณ์มีการจัดทำบัญชีและเอกสารประกอบการลงบัญชี เอกสารจ่ายเงินครบถ้วนถูกต้อง

3.2 ด้านสินเชื่อ

สหกรณ์ได้ดำเนินการให้การกู้เงินประเภทฉุกเฉิน สามัญ และเงินกู้สามัญโครงการพิเศษต่างๆ เป็นไปตามระเบียบข้อบังคับ ของสหกรณ์ออมทรัพย์สาธารณสุขสุพรรณธานี

4 ข้อเสนอแนะ

- 4.1 ปรับปรุงอาคารสถานที่ เช่น ห้องน้ำ จุดให้บริการสมาชิก ให้มีความสะดวก สบาย ทันสมัย เพื่อบริการสมาชิก ได้อย่างมีประสิทธิภาพ และประทับใจ
- 4.2 การตั้งงบประมาณตามโครงการต่าง ๆ เห็นควรให้สอดคล้องกับกิจกรรม และใช้งบประมาณอย่างมีประสิทธิภาพ
- 4.3 เพิ่มช่องทางการประชาสัมพันธ์ กิจกรรมต่าง ๆ ของสหกรณ์ ฯ ให้แก่สมาชิก

5 คำชมเชย

ตามที่คณะผู้ตรวจสอบกิจการ ฯ ได้เข้าตรวจสอบกิจการ เสนอแนะเกี่ยวกับเรื่องต่างๆ สหกรณ์ ฯ ได้ดำเนินการ ตามที่ คณะผู้ตรวจสอบกิจการเสนอแนะ เรียบร้อยดี และดำเนินการตามแผนงาน/โครงการที่กำหนดไว้

จึงเรียนมาเพื่อโปรดทราบ



(นายอรรถพล สนธิเพชร)

ผู้ตรวจสอบกิจการ



(นางยุบลรัตน์ วาหิตต์พันธุ์)

ผู้ตรวจสอบกิจการ

ระเบียบวาระที่ 5

พิจารณาอนุมัติงบประมาณฐานะการเงินและ
งบกำไรขาดทุน ประจำปี 2560



ภาพ : สมาชิก คณะกรรมการ ผู้สอบบัญชี ผู้ตรวจสอบกิจการ และเจ้าหน้าที่
ทำแผนกลยุทธ์สหกรณ์ ปี 2561

ระเบียบวาระที่ 5 พิจารณานุมัติงบประมาณแสดงฐานะการเงินและงบกำไรขาดทุน ประจำปี 2560

ประธาน เรียนเชิญนางมัทรี เฟ่งซัด ผู้สอบบัญชีสหกรณ์ประจำปี 2560 เสนอรายงาน การตรวจสอบบัญชีสหกรณ์ พร้อมทั้งชี้แจงรายละเอียดให้ที่ประชุมใหญ่รับทราบ

นางมัทรี เฟ่งซัด เสนอรายงานการตรวจสอบบัญชีสหกรณ์ พร้อมทั้งชี้แจงรายละเอียดให้ที่ประชุมใหญ่รับทราบ (รายละเอียดหน้าถัดไป)

มติที่ประชุม

.....

เสนอ นายทะเบียนสหกรณ์

ความเห็น

ข้าพเจ้าได้ตรวจสอบงบการเงินของสหกรณ์ออมทรัพย์สาทรณสุขปทุมธานี จำกัด ซึ่งประกอบด้วยงบแสดงฐานะการเงิน ณ วันที่ 30 กันยายน 2560 งบกำไรขาดทุนและงบกระแสเงินสด สำหรับปีสิ้นสุดวันเดียวกัน และหมายเหตุประกอบงบการเงิน รวมถึงหมายเหตุสรุปนโยบายการบัญชีที่สำคัญ

ข้าพเจ้าเห็นว่า งบการเงินข้างต้นนี้แสดงฐานะการเงินของสหกรณ์ออมทรัพย์สาทรณสุขปทุมธานี จำกัด ณ วันที่ 30 กันยายน 2560 ผลการดำเนินงานและกระแสเงินสด สำหรับปีสิ้นสุดวันเดียวกัน โดยถูกต้องตามที่ควรในสาระสำคัญตามระเบียบนายทะเบียนสหกรณ์

เกณฑ์ในการแสดงความเห็น

ข้าพเจ้าได้ปฏิบัติตามตรวจสอบตามมาตรฐานการสอบบัญชีและระเบียบนายทะเบียนสหกรณ์ ความรับผิดชอบของข้าพเจ้าได้กล่าวไว้ ในส่วนของความรับผิดชอบของผู้สอบบัญชีต่อการตรวจสอบงบการเงิน ในรายงานของข้าพเจ้า ข้าพเจ้ามีความเป็นอิสระจากสหกรณ์และได้ปฏิบัติตามจรรยาบรรณของผู้สอบบัญชีสหกรณ์ตามระเบียบนายทะเบียนสหกรณ์ ข้าพเจ้าเชื่อว่าหลักฐานการสอบบัญชีที่ข้าพเจ้าได้รับเพียงพอและเหมาะสมเพื่อใช้เป็นเกณฑ์ในการแสดงความเห็นของข้าพเจ้า

เรื่องสำคัญในการตรวจสอบ

เรื่องสำคัญในการตรวจสอบ คือ เรื่องต่าง ๆ ที่มีนัยสำคัญที่สุดตามดุลยพินิจของผู้ประกอบวิชาชีพของข้าพเจ้าในการตรวจสอบงบการเงินสำหรับงวดปัจจุบัน ข้าพเจ้าได้นำเรื่องเหล่านี้มาพิจารณาในบริบทของการตรวจสอบงบการเงิน โดยรวมและในการแสดงความเห็นของข้าพเจ้า ทั้งนี้ ข้าพเจ้าไม่ได้แสดงความเห็นแยกต่างหากสำหรับเรื่องเหล่านี้

เรื่องสำคัญในการตรวจสอบ พร้อมวิธีการตรวจสอบแต่ละเรื่องมีดังต่อไปนี้

เงินฝากสหกรณ์อื่น ตามที่แสดงไว้ในงบแสดงฐานะการเงิน ณ วันที่ 30 กันยายน 2560 สหกรณ์มีเงินฝากสหกรณ์อื่น จำนวน 18,010,000.00 บาท คิดเป็นร้อยละ 1.91 ของสินทรัพย์ทั้งสิ้น ซึ่งเป็นเรื่องสำคัญในการตรวจสอบ เนื่องจากจำนวนเงินมีสาระสำคัญ

ข้าพเจ้าได้สอบถามการถอนคืนเงินฝากและรายได้ดอกเบี้ยเงินฝาก โดยข้าพเจ้าได้ปฏิบัติงานอย่างเป็นอิสระ พบว่าการที่สหกรณ์ผู้รับฝากเงินเสนอจ่ายคืนคืนเงินฝากพร้อมดอกเบี้ยทุกวันสิ้นเดือน มีลักษณะเป็นการกู้ยืมเงิน อีกทั้งการจ่ายดอกเบี้ยทุกสิ้นเดือน ก็ไม่เป็นไปตามระเบียบว่าด้วยการรับฝากเงินของสหกรณ์ผู้รับฝากที่ได้รับความเห็นชอบจากนายทะเบียนสหกรณ์ แต่ทั้งนี้ยังไม่ส่งผลกระทบต่อสหกรณ์แต่อย่างใด

เรื่องอื่น

งบการเงินของสหกรณ์ออมทรัพย์สาธารณสุขชุมพร จำกัด สำหรับปีสิ้นสุดวันที่ 30 กันยายน 2559 ที่นำมาเปรียบเทียบตรวจสอบโดยผู้สอบบัญชีอื่น ซึ่งแสดงความเห็นแบบไม่มีเงื่อนไข ตามรายงานลงวันที่ 25 ตุลาคม 2559

ความรับผิดชอบของคณะกรรมการดำเนินการสหกรณ์ต่องบการเงิน

คณะกรรมการดำเนินการสหกรณ์มีหน้าที่รับผิดชอบในการจัดทำและการนำเสนองบการเงินเหล่านี้ โดยถูกต้องตามที่ควร ตามระเบียบนายทะเบียนสหกรณ์ และรับผิดชอบเกี่ยวกับการควบคุมภายในที่ คณะกรรมการดำเนินการสหกรณ์พิจารณาว่าจำเป็นเพื่อให้สามารถจัดทำงบการเงิน ที่ปราศจากการแสดง ข้อมูลที่ขัดต่อข้อเท็จจริงอันเป็นสาระสำคัญไม่ว่าจะเกิดจากการทุจริตหรือข้อผิดพลาด

ในการจัดทำงบการเงิน คณะกรรมการดำเนินการสหกรณ์รับผิดชอบในการประเมินความสามารถของสหกรณ์ในการดำเนินงานต่อเนื่อง การเปิดเผยเรื่องที่เกี่ยวข้องกับการดำเนินงานต่อเนื่องในกรณีที่มีเรื่อง ดังกล่าว และการใช้เกณฑ์การบัญชีสำหรับการดำเนินงานต่อเนื่อง เว้นแต่คณะกรรมการดำเนินการสหกรณ์มีความตั้งใจที่จะเลิกสหกรณ์หรือหยุดดำเนินงานหรือไม่สามารถดำเนินงานต่อเนื่องต่อไปได้

ความรับผิดชอบของผู้สอบบัญชีต่อการตรวจสอบงบการเงิน

การตรวจสอบของข้าพเจ้ามีวัตถุประสงค์เพื่อให้ได้ความเชื่อมั่นอย่างสมเหตุสมผลว่างบการเงิน โดยรวมปราศจากการแสดงข้อมูลที่ขัดต่อข้อเท็จจริงอันเป็นสาระสำคัญหรือไม่ ไม่ว่าจะเกิดจากการทุจริตหรือข้อผิดพลาด และเสนอรายงานของผู้สอบบัญชี ซึ่งรวมความเห็นของข้าพเจ้าอยู่ด้วย ความเชื่อมั่นอย่างสมเหตุสมผล คือ ความเชื่อมั่นในระดับสูงแต่ไม่ได้เป็นการรับประกันว่าการปฏิบัติงานตรวจสอบตามมาตรฐานการสอบบัญชีและระเบียบนายทะเบียนสหกรณ์จะสามารถตรวจพบข้อมูลที่ขัดต่อข้อเท็จจริงอันเป็น สาระสำคัญที่มีอยู่ได้เสมอ ไป ข้อมูลที่ขัดต่อข้อเท็จจริงอาจเกิดจากการทุจริตหรือข้อผิดพลาดและถือว่ามี สาระสำคัญเมื่อคาดการณ์ได้อย่างสมเหตุสมผลว่า รายการที่ขัดต่อข้อเท็จจริงแต่ละรายการหรือทุกรายการ รวมกันจะมีผลต่อการตัดสินใจทางเศรษฐกิจของผู้ใช้งบการเงินจากการใช้งบการเงินเหล่านี้

ในการตรวจสอบของข้าพเจ้าตามมาตรฐานการสอบบัญชีและระเบียบนายทะเบียนสหกรณ์ ข้าพเจ้าได้ ใช้ดุลยพินิจและการสังเกตและสงสัยของผู้ประกอบวิชาชีพตลอดการตรวจสอบ การปฏิบัติงานของข้าพเจ้า รวมถึง

๐ ระบุและประเมินความเสี่ยงจากการแสดงข้อมูลที่ขัดต่อข้อเท็จจริงอันเป็นสาระสำคัญในงบการเงิน ไม่ว่าจะเกิดจากการทุจริตหรือข้อผิดพลาด ออกแบบและปฏิบัติตามวิธีการตรวจสอบเพื่อตอบสนองต่อความ เสี่ยงเหล่านั้น และได้หลักฐานการสอบบัญชีที่เพียงพอและเหมาะสมเพื่อเป็นเกณฑ์ในการแสดงความเห็นของ ข้าพเจ้า ความเสี่ยงที่ไม่พบข้อมูลที่ขัดต่อข้อเท็จจริงอันเป็นสาระสำคัญซึ่งเป็นผลมาจากการทุจริตจะสูงกว่าความ เสี่ยงที่เกิดจากข้อผิดพลาด เนื่องจากการทุจริตอาจเกี่ยวกับการสมรู้ร่วมคิด การปลอมแปลงเอกสารหลักฐาน การ ตั้งใจละเว้นการแสดงผล การแสดงผลที่ไม่ตรงตามข้อเท็จจริงหรือการแทรกแซงการควบคุมภายใน

๑) ทำความเข้าใจในระบบการควบคุมภายในที่เกี่ยวข้องกับการตรวจสอบ เพื่อออกแบบวิธีการตรวจสอบที่เหมาะสมกับสถานการณ์ แต่ไม่ใช่เพื่อวัตถุประสงค์ในการแสดงความเห็นต่อความมีประสิทธิภาพของการควบคุมภายในของสหกรณ์

๒) ประเมินความเหมาะสมของนโยบายการบัญชีที่คณะกรรมการดำเนินการสหกรณ์ใช้และความสะดวกสมผลของประมาณการทางบัญชีและการเปิดเผยข้อมูลที่เกี่ยวข้องซึ่งจัดทำขึ้น โดยคณะกรรมการดำเนินการสหกรณ์

๓) สรุปเกี่ยวกับความเหมาะสมของการใช้เกณฑ์การบัญชีสำหรับการดำเนินงานต่อเนื่องของคณะกรรมการดำเนินการสหกรณ์ และจากหลักฐานการสอบบัญชีที่ได้รับว่า มีความไม่แน่นอนที่มีสาระสำคัญเกี่ยวกับเหตุการณ์หรือสถานการณ์ที่อาจเป็นเหตุให้เกิดข้อสงสัยอย่างมีนัยสำคัญต่อความสามารถของสหกรณ์ในการดำเนินงานต่อเนื่องหรือไม่ ถ้าข้าพเจ้าได้ข้อสรุปว่ามีความไม่แน่นอนที่มีสาระสำคัญ ข้าพเจ้าต้องให้ข้อสังเกตไว้ในรายงานของผู้สอบบัญชีของข้าพเจ้าถึงการเปิดเผยข้อมูลที่เกี่ยวข้องในงบการเงิน หรือถ้าการเปิดเผยดังกล่าวไม่เพียงพอ ความเห็นของข้าพเจ้าจะเปลี่ยนแปลงไป ข้อสรุปของข้าพเจ้าขึ้นอยู่กับหลักฐานการสอบบัญชีที่ได้รับจนถึงวันที่ในรายงานของผู้สอบบัญชีของข้าพเจ้า อย่างไรก็ตาม เหตุการณ์หรือสถานการณ์ในอนาคตเป็นเหตุให้สหกรณ์ต้องหยุดการดำเนินงานต่อเนื่องได้

๔) ประเมินการนำเสนอ โครงสร้างและเนื้อหาของงบการเงินโดยรวม รวมถึงการเปิดเผยข้อมูลที่เกี่ยวข้องตลอดจนประเมินว่างบการเงินแสดงรายการและเหตุการณ์ที่เกิดขึ้น โดยถูกต้องตามที่ควรหรือไม่

ข้าพเจ้าได้สื่อสารกับคณะกรรมการดำเนินการสหกรณ์เกี่ยวกับขอบเขตและช่วงเวลาของการตรวจสอบตามที่ได้วางแผนไว้ ประเด็นที่มีนัยสำคัญที่พบจากการตรวจสอบ รวมถึงข้อบกพร่องที่มีนัยสำคัญในระบบการควบคุมภายในซึ่งข้าพเจ้าได้พบในระหว่างการตรวจสอบของข้าพเจ้า

จากเรื่องทั้งหลายที่สื่อสารกับคณะกรรมการดำเนินการสหกรณ์ ข้าพเจ้าได้พิจารณาเรื่องต่างๆ ที่มีนัยสำคัญที่สุดในการตรวจสอบงบการเงินในงวดปัจจุบันและกำหนดเป็นเรื่องสำคัญในการตรวจสอบ ข้าพเจ้าได้อธิบายเรื่องเหล่านี้ไว้ในรายงานของผู้สอบบัญชี เว้นแต่กฎหมายหรือข้อบังคับห้ามไม่ให้เปิดเผยเรื่องดังกล่าวต่อสาธารณะหรือสถานการณ์ที่ยากที่จะเกิดขึ้น ข้าพเจ้าพิจารณาว่าไม่ควรสื่อสารเรื่องดังกล่าวในรายงานของข้าพเจ้า เพราะการกระทำดังกล่าวสามารถคาดการณ์ได้อย่างสมเหตุสมผลว่ามีผลกระทบในทางลบมากกว่าผลประโยชน์ที่ผู้มีส่วนได้เสียสาธารณะจะได้จากการสื่อสารดังกล่าว



(นางมัทรี เฟ่งชัด)

ผู้สอบบัญชี

86/133 หมู่ 16 ซอย 1 ถนนวิภาวดีรังสิต

อำเภอลำลูกกา จังหวัดปทุมธานี 12130

โทร 0 2532 1904

วันที่ 19 ตุลาคม 2560

รายงานผลการตรวจสอบบัญชี
สหกรณ์ออมทรัพย์สาธารณสุขปทุมธานี จำกัด
จังหวัดปทุมธานี
สำหรับปีสิ้นสุดวันที่ 30 กันยายน 2560

เรียน นายทะเบียนสหกรณ์

ตามที่นายทะเบียนสหกรณ์ได้แต่งตั้งให้ข้าพเจ้าเป็นผู้สอบบัญชีสหกรณ์ออมทรัพย์สาธารณสุขปทุมธานี จำกัด สำหรับปีสิ้นสุดวันที่ 30 กันยายน 2560 นั้น ข้าพเจ้าได้ตรวจสอบและแสดงความเห็นในรายงานของผู้สอบบัญชีอย่างไม่มีเงื่อนไข ลงวันที่ 19 ตุลาคม 2560 ข้าพเจ้าขอรายงานผลการตรวจสอบบัญชีในเรื่องที่สำคัญ ดังต่อไปนี้

1. ข้อสังเกตจากการตรวจสอบ

1.1 การควบคุมภายใน

- 1) สหกรณ์มีการกำหนดระเบียบไว้เป็นแนวทางในการปฏิบัติงานเพียงพอและเหมาะสมแก่การดำเนินงาน การปฏิบัติงานเป็นไปตามระเบียบที่กำหนดไว้
- 2) สหกรณ์มีการแบ่งส่วนงานและการกำหนดหน้าที่ความรับผิดชอบของเจ้าหน้าที่ไว้เหมาะสม มีการควบคุมการปฏิบัติงานตามขั้นตอน เจ้าหน้าที่มีความรู้ความสามารถในการปฏิบัติงานได้ดี
- 3) คณะกรรมการดำเนินการและฝ่ายจัดการของสหกรณ์ มีความรู้ความสามารถในการบริหารงานและปฏิบัติงานได้ดี สหกรณ์ได้มีการกำหนดแผนงานและประมาณการรายได้ ค่าใช้จ่ายไว้ต่อที่ประชุมใหญ่สามัญประจำปี ผลการดำเนินงานคิดเป็นร้อยละ 81.03 ของเป้าหมายที่กำหนดไว้ ค่าใช้จ่ายในการดำเนินงานถัวเฉลี่ยอยู่ภายในงบประมาณที่ได้รับอนุมัติจากที่ประชุมใหญ่
- 4) การจัดทำบัญชีและรายงานทางการเงิน สหกรณ์บันทึกบัญชีโดยใช้โปรแกรมระบบบัญชีคอมพิวเตอร์ พัฒนาโดยกรมตรวจบัญชีสหกรณ์ แบบเชื่อมโยง เต็มระบบ การจัดทำบัญชีเรียบร้อยเป็นปัจจุบัน มีเอกสารหลักฐานประกอบการบันทึกบัญชีเหมาะสม

1.2 การปฏิบัติที่ขัดแย้งทางผลประโยชน์ บุคคลและกิจการที่เกี่ยวข้องกัน ไม่มี

2. ความเสี่ยงที่อาจเกิดขึ้น

2.1 ความเสี่ยงด้านเครดิต

สหกรณ์ให้สินเชื่อแก่สมาชิก โดยมีสมาชิกค้ำประกันหนี้เงินกู้เป็นส่วนใหญ่ โดยเงินกู้สามัญกำหนดให้ผู้ค้ำประกันซึ่งเป็นสมาชิกของสหกรณ์สามารถค้ำประกันหนี้ได้ร้อยละ 8 สัญญา และ

กำหนดงวดชำระหนี้เป็นระยะเวลายาวนานถึง 240 งวด ผ่อนชำระหนี้เงินกู้ได้ถึงอายุ 75 ปี ผู้กู้มีเงินได้รายเดือนคงเหลือหลังจากหักชำระหนี้เงินกู้ทุกประเภทแล้ว ไม่น้อยกว่าร้อยละ 10 ของเงิน ได้รายเดือน อาจก่อให้เกิดความเสี่ยงที่ผู้กู้และผู้ค้ำประกันจะไม่สามารถชำระหนี้ได้

2.2 ความเสี่ยงด้านสภาพคล่อง

สหกรณ์ดำรงสินทรัพย์สภาพคล่อง เป็นไปตามระเบียบที่กำหนด ไม่ส่งผลกระทบต่อการดำเนินงานของสหกรณ์แต่อย่างใด

2.3 ความเสี่ยงด้านเงินลงทุนของสหกรณ์

สหกรณ์นำเงินไปลงทุน โดยการซื้อหุ้นกับชุมนุมสหกรณ์ออมทรัพย์แห่งประเทศไทย จำกัด และชุมนุมสหกรณ์สาธารณสุขไทย จำกัด การลงทุนเป็นไปตามกฎหมายที่กำหนด

สหกรณ์มีการนำเงินฝากไว้กับสหกรณ์อื่น ได้แก่ ชุมชนสหกรณ์ออมทรัพย์แห่งประเทศไทย จำกัด และสหกรณ์ออมทรัพย์ข้าราชการส่วนท้องถิ่นปทุมธานี จำกัด ยังไม่พบปัญหาด้านสภาพคล่องของสหกรณ์ผู้รับฝากเงิน เว้นแต่ การฝากเงินกับสหกรณ์ออมทรัพย์ข้าราชการส่วนท้องถิ่นปทุมธานี จำกัด ไม่เป็นไปตามระเบียบการรับฝากเงินจากสหกรณ์อื่นที่ได้รับความเห็นชอบจากนายทะเบียนสหกรณ์ กล่าวคือ มีการจ่ายคืนต้นเงินฝากและดอกเบี้ยทุกวันสิ้นเดือน โดยระเบียบฯ กำหนดจ่ายดอกเบี้ยทบต้นเงิน ณ วันสิ้นปีทางบัญชีของสหกรณ์ผู้รับฝากเงิน

3. เรื่องอื่น ๆ

สหกรณ์มีลูกหนี้ตามคำพิพากษา ขอดอกมาจำนวน 3,083,428.24 บาท ระหว่างปีได้รับชำระคืน จำนวน 17,089.94 บาท คงเหลือในวันสิ้นปี จำนวน 3,066,338.30 บาท การชำระหนี้ไม่เป็นไปตามเงื่อนไขที่กำหนด สหกรณ์ได้ตั้งค่าเผื่อหนี้สงสัยจะสูญลูกหนี้ตามคำพิพากษาไว้แล้วเต็มจำนวน อย่างไรก็ตาม สหกรณ์ได้แต่งตั้งอนุกรรมการติดตามและนำเสนอต่อที่ประชุมคณะกรรมการดำเนินการเพื่อทราบเป็นประจำทุกเดือน และอยู่ระหว่างบังคับคดีขายทรัพย์ทอดตลาด

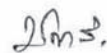

(นางมัทรี เฟ่งชัด)

ผู้สอบบัญชี

86/133 หมู่ 16 ซอย 1 ถนนวิภาวดีรังสิต

อำเภอลำลูกกา จังหวัดปทุมธานี 12130

โทร 0 2532 1904

วันที่ 19 ตุลาคม 2560

รายงานผลการประเมินชั้นคุณภาพการควบคุมภายใน
สหกรณ์ออมทรัพย์สาธารณสุขชุมพร จำกัด
สำหรับปีสิ้นสุดวันที่ 30 กันยายน 2560

	<u>ระดับชั้นคุณภาพ</u>
ส่วนที่ 1 สภาพแวดล้อมการควบคุม	ดีมาก
ส่วนที่ 2 ความเสี่ยงและกิจกรรมควบคุม	ดีมาก
ด้านการเงินการบัญชี	ดีมาก
ธุรกิจสินเชื่อ	ดีมาก
ธุรกิจเงินรับฝาก	ดี
เงินลงทุนในหลักกทรัพย์	ดีมาก
ที่ดิน อาคารและอุปกรณ์	ดีมาก
เจ้าหน้าที่เงินกู้	ดีมาก
สมาชิกและทุนเรือนหุ้น	ดีมาก
ส่วนที่ 3 ระบบข้อมูลสารสนเทศ และการสื่อสาร	ดีมาก
ส่วนที่ 4 ระบบการติดตามและประเมินผล	ดีมาก
สรุปการประเมินจัดชั้นคุณภาพ	ดีมาก

โดย นางมัทรี เฟงซัด ผู้สอบบัญชี ภาคเอกชน

20 ตุลาคม 2560

สหกรณ์ออมทรัพย์สาธารณสุขปทุมธานี จำกัด

งบแสดงฐานะการเงิน

ณ วันที่ 30 กันยายน 2560

	หมายเหตุ	ปี 2560 (บาท)	ปี 2559 (บาท)
สินทรัพย์			
สินทรัพย์หมุนเวียน			
เงินสดและเงินฝากธนาคาร	2	6,708,086.76	7,428,053.65
เงินฝากออมทรัพย์พิเศษ สอ.ข้าราชการส่วนท้องถิ่นปทุมธานี จก.		18,010,000.00	9,440,000.00
เงินลงทุนระยะสั้น	3	14,000,000.00	0.00
เงินให้กู้ยืมระยะสั้น	4	121,203,152.49	113,079,922.27
ลูกหนี้ระยะสั้น - สุทธิ	5	54,343.92	60,694.88
ดอกเบี้ยเงินให้กู้ค้างรับ		51,249.63	107,232.53
สินทรัพย์หมุนเวียนอื่น	6	<u>34,538.40</u>	<u>26,128.65</u>
รวมสินทรัพย์หมุนเวียน		<u>160,061,371.20</u>	<u>130,142,031.98</u>
สินทรัพย์ไม่หมุนเวียน			
เงินลงทุนระยะยาว	3	1,794,500.00	1,744,500.00
เงินให้กู้ยืมระยะยาว	4	777,701,386.61	742,289,067.21
ลูกหนี้ระยะยาว - สุทธิ	5	668,061.88	711,903.77
ที่ดิน อาคารและอุปกรณ์ - สุทธิ	7	628,857.80	689,723.98
สิทธิการใช้ซอฟต์แวร์		108,000.00	0.00
ซอฟต์แวร์ระหว่างดำเนินการ		0.00	67,500.00
สินทรัพย์ไม่หมุนเวียนอื่น	8	<u>32,172.00</u>	<u>72,680.00</u>
รวมสินทรัพย์ไม่หมุนเวียน		<u>780,932,978.29</u>	<u>745,575,374.96</u>
รวมสินทรัพย์		<u>940,994,349.49</u>	<u>875,717,406.94</u>

	หมายเหตุ	ปี 2560	ปี 2559
หนี้สินและทุนของสหกรณ์			
หนี้สินหมุนเวียน			
เงินรับฝาก	9	293,629,581.29	270,678,219.13
ค่าบำรุงสันนิบาตสหกรณ์แห่งประเทศไทยค้างจ่าย		10,000.00	0.00
ส่วนของหนี้สินไม่หมุนเวียนที่ถึงกำหนดชำระภายในหนึ่งปี	11	23,820,000.00	11,400,000.00
หนี้สินหมุนเวียนอื่น	10	<u>875,872.01</u>	<u>2,495,931.35</u>
รวมหนี้สินหมุนเวียน		<u>318,335,453.30</u>	<u>284,574,150.48</u>
หนี้สินไม่หมุนเวียน			
เงินกู้ยืมระยะยาว	11	33,460,000.00	43,700,000.00
หนี้สินไม่หมุนเวียนอื่น	12	<u>1,706,850.00</u>	<u>1,483,390.00</u>
รวมหนี้สินไม่หมุนเวียน		<u>35,166,850.00</u>	<u>45,183,390.00</u>
รวมหนี้สิน		<u>353,502,303.30</u>	<u>329,757,540.48</u>
ทุนของสหกรณ์			
ทุนเรือนหุ้น (มูลค่าหุ้นละ 10.00 บาท)		499,763,490.00	467,140,300.00
ทุนสำรอง		35,660,430.07	31,544,680.13
ทุนสะสมตามข้อบังคับ ระเบียบและอื่น ๆ	13	8,198,380.07	6,839,032.57
กำไรสุทธิประจำปี		<u>43,869,746.05</u>	<u>40,435,853.76</u>
รวมทุนของสหกรณ์		<u>587,492,046.19</u>	<u>545,959,866.46</u>
รวมหนี้สินและทุนของสหกรณ์		<u>940,994,349.49</u>	<u>875,717,406.94</u>

หมายเหตุประกอบงบการเงินเป็นส่วนหนึ่งของงบการเงินนี้

(ลงชื่อ)



(นายแพทย์สุรรัตน์ สุขประเสริฐ)

ประธานกรรมการ

(ลงชื่อ)



(นายเดชา ใจระห้อย)

เลขานุการ

วันที่ 19 ตุลาคม 2560

สหกรณ์ออมทรัพย์สาธารณสุขสุพรรณบุรี จำกัด

งบกำไรขาดทุน

สำหรับปีสิ้นสุดวันที่ 30 กันยายน 2560

	ปี 2560		ปี 2559	
	บาท	%	บาท	%
รายได้ดอกเบี้ยและผลตอบแทนจากเงินลงทุน				
ดอกเบี้ยรับเงินให้กู้	59,044,370.46	98.41	57,307,264.41	99.49
ดอกเบี้ยรับเงินฝาก	804,489.27	1.34	118,260.59	0.21
ผลตอบแทนเงินลงทุน	<u>151,545.82</u>	<u>0.25</u>	<u>179,511.58</u>	<u>0.31</u>
รวมรายได้ดอกเบี้ยและผลตอบแทนจากเงินลงทุน	<u>60,000,405.55</u>	<u>100</u>	<u>57,605,036.58</u>	<u>100</u>
ค่าใช้จ่ายดอกเบี้ยและเงินลงทุน				
ดอกเบี้ยจ่ายเงินรับฝาก	8,511,227.55	14.19	9,009,210.92	15.64
ดอกเบี้ยจ่ายเงินกู้ยืมระยะยาว	<u>2,657,679.82</u>	<u>4.43</u>	<u>3,481,425.68</u>	<u>6.04</u>
รวมค่าใช้จ่ายดอกเบี้ยและเงินลงทุน	<u>11,168,907.37</u>	<u>18.62</u>	<u>12,490,636.60</u>	<u>21.68</u>
รายได้ดอกเบี้ยและผลตอบแทนจากการลงทุนสุทธิ	<u>48,831,498.18</u>	<u>81.38</u>	<u>45,114,399.98</u>	<u>78.32</u>
บวก รายได้อื่น				
ค่าธรรมเนียมแรกเข้า	3,500.00	0.01	3,200.00	0.01
ดอกเบี้ยรับลูกหนี้อื่น	57,521.65	0.10	65,034.09	0.11
ค่าธรรมเนียมเงินฝาก	1,000.00	0.00	1,500.00	0.00
รายได้เบ็ดเตล็ด	<u>11,737.79</u>	<u>0.02</u>	<u>35,447.85</u>	<u>0.06</u>
รวมรายได้อื่น	<u>73,759.44</u>	<u>0.13</u>	<u>105,181.94</u>	<u>0.18</u>
หัก ค่าใช้จ่ายในการดำเนินงาน				
ค่าใช้จ่ายเกี่ยวกับเจ้าหน้าที่				
เงินเดือน/เงินประจำตำแหน่ง	1,640,040.00	2.74	1,511,610.00	2.62
ค่าล่วงเวลา	429,372.05	0.71	381,704.40	0.66
ค่าเบี้ยเลี้ยงพาหนะ	58,806.00	0.10	63,072.00	0.11
สำรองบำเหน็จเจ้าหน้าที่	223,460.00	0.37	249,210.00	0.43
ค่าสวัสดิการเจ้าหน้าที่	23,887.00	0.04	30,989.25	0.05
เงินสมทบประกันสังคมและกองทุนทดแทน	<u>52,835.00</u>	<u>0.09</u>	<u>51,763.50</u>	<u>0.09</u>
รวมค่าใช้จ่ายเกี่ยวกับเจ้าหน้าที่	<u>2,428,400.05</u>	<u>4.05</u>	<u>2,288,349.15</u>	<u>3.97</u>

	ปี 2560		ปี 2559	
	บาท	%	บาท	%
ค่าใช้จ่ายเกี่ยวกับอาคารและอุปกรณ์				
ค่าเสื่อมราคาอุปกรณ์ - เครื่องใช้สำนักงาน	67,716.18	0.11	66,397.68	0.11
ค่าปรับปรุงอาคารสำนักงานตัดจ่าย	40,508.00	0.07	43,438.00	0.08
สิทธิการใช้ซอฟต์แวร์ตัดจ่าย	27,000.00	0.05	0.00	0.00
ค่าซ่อมแซมบำรุงรักษาทรัพย์สิน	8,555.00	0.01	13,276.51	0.02
รวมค่าใช้จ่ายเกี่ยวกับอาคารและอุปกรณ์	143,779.18	0.24	123,112.19	0.21
ค่าใช้จ่ายดำเนินงานอื่น				
ค่าเบี้ยประชุม	195,500.00	0.33	188,500.00	0.33
ค่ารับรอง	49,780.96	0.08	44,300.55	0.08
ค่าเครื่องเขียนแบบพิมพ์	75,879.10	0.13	74,903.80	0.13
ค่าใช้จ่ายในการประชุมใหญ่	1,570,569.97	2.62	1,522,896.55	2.64
ค่าตอบแทนผู้ช่วยเหลืองานสหกรณ์	88,100.00	0.15	73,500.00	0.13
ค่าตอบแทนกรรมการ/ที่ปรึกษา	130,400.00	0.22	130,400.00	0.23
ค่าตอบแทนผู้ตรวจสอบกิจการ	42,000.00	0.07	36,000.00	0.06
ค่าธรรมเนียมสอบบัญชี	65,000.00	0.11	65,000.00	0.11
ค่าเบี้ยเลี้ยงพาหนะ	14,082.00	0.02	47,076.00	0.08
ค่าธรรมเนียม / อากร	84,068.26	0.14	54,993.44	0.09
ค่าโทรศัพท์ / สื่อสาร	26,565.71	0.04	28,642.75	0.05
ค่าน้ำ - ไฟฟ้า	59,162.60	0.10	62,232.37	0.11
ค่าใช้จ่ายในการดำเนินคดี	20,780.00	0.03	3,285.00	0.01
ค่าภาษีโรงเรือน/ภาษีป้าย	1,569.00	0.00	1,569.00	0.00
หนี้สงสัยจะสูญ - ลูกหนี้ระหว่างดำเนินคดี	0.00	0.00	(290,000.00)	(0.50)
หนี้สงสัยจะสูญ - ลูกหนี้ตามคำพิพากษา	(17,089.94)	(0.03)	277,329.84	0.48
ค่าใช้จ่ายอื่น	56,964.68	0.10	51,637.52	0.09
รวมค่าใช้จ่ายดำเนินงานอื่น	2,463,332.34	4.11	2,372,266.82	4.12
รวมค่าใช้จ่ายในการดำเนินงาน	5,035,511.57	8.39	4,783,728.16	8.30
กำไรสุทธิ	43,869,746.05	73.12	40,435,853.76	70.19

สหกรณ์ออมทรัพย์สาธารณสุขพุมธานี จำกัด

งบกระแสเงินสด

สำหรับปีสิ้นสุดวันที่ 30 กันยายน 2560

	ปี 2560	ปี 2559
	บาท	(บาท)
กระแสเงินสดจากกิจกรรมดำเนินงาน		
กำไรสุทธิ	43,869,746.05	40,435,853.76
รายการปรับปรุงเพื่อกระทบยอดกำไรสุทธิเป็นเงินสดสุทธิ จากกิจกรรมดำเนินงาน		
ค่าเสื่อมราคาอุปกรณ์ - เครื่องใช้สำนักงาน	67,716.18	66,397.68
หนี้สงสัยจะสูญ - ลูกหนี้อื่น	(17,089.94)	(12,670.16)
สิทธิการใช้ซอฟต์แวร์ตัดจ่าย	27,000.00	0.00
ค่าปรับปรุงอาคารสำนักงานตัดบัญชี	40,508.00	43,438.00
ค่าใช้จ่ายค้างจ่าย	590,710.96	755,229.12
ดอกเบี้ยเงินให้กู้ค้างรับ	(51,249.63)	(107,232.53)
ดอกเบี้ยเงินฝากค้างรับ	(4,233.48)	(6,776.40)
ผลดอบแทนเงินลงทุนค้างรับ	(1,015.06)	0.00
สำรองบำเหน็จเจ้าหน้าที่	223,460.00	249,210.00
ค่าเครื่องเขียนแบบพิมพ์ใช้ไป	<u>75,879.10</u>	<u>74,903.80</u>
กำไรจากการดำเนินงานก่อนการเปลี่ยนแปลง	44,821,432.18	41,498,353.27
ในสินทรัพย์และหนี้สินดำเนินงาน		
สินทรัพย์ดำเนินงาน		
เงินสดจ่ายลูกหนี้เงินกู้ฉุกเฉิน	(98,255,400.00)	(84,005,400.00)
เงินสดรับจากลูกหนี้เงินกู้ฉุกเฉิน	96,463,433.85	76,238,151.23
เงินสดจ่ายลูกหนี้เงินกู้สามัญ	(293,556,500.00)	(396,498,800.00)
เงินสดรับจากลูกหนี้เงินกู้สามัญ	251,708,500.03	314,919,907.01
เงินสดจ่ายลูกหนี้เงินกู้โครงการพิเศษ	(1,992,011.81)	(2,274,240.76)
เงินสดรับจากลูกหนี้เงินกู้โครงการพิเศษ	2,096,428.31	4,449,695.03

	ปี 2560	ปี 2559
เงินสดจ่ายเงินยืมโดยตรง	(2,183,459.00)	(2,356,450.00)
เงินสดรับจากเงินยืมโดยตรง	2,183,459.00	2,356,450.00
เงินสดรับจากลูกหนี้ขาดสมาชิกภาพ	50,192.85	47,095.75
เงินสดรับจากลูกหนี้ตามค่าพิพาทฯ	17,089.94	15,670.16
เงินสดจ่ายลูกหนี้ตามค่าพิพาทฯ	0.00	(3,000.00)
เงินสดรับดอกเบี้ยเงินให้กู้ค้างรับ	107,232.53	141,825.53
เงินสดรับดอกเบี้ยเงินฝากค้างรับ	6,776.40	8,922.67
เงินสดรับผลตอบแทนเงินลงทุนค้างรับ	0.00	1,315.07
เงินสดจ่ายซื้อเครื่องเขียนแบบพิมพ์	(85,816.71)	(72,542.58)
เงินสดจ่ายเงินรอเรียกคืน	0.00	(3,600.00)
เงินสดรับเงินรอเรียกคืน	0.00	4,895.31
หนี้สินดำเนินงาน		
เงินสดจ่ายค่าใช้จ่ายค้างจ่าย	(890,286.64)	(774,293.38)
เงินสดจ่ายภาษีเงินได้หัก ณ ที่จ่าย	(65,299.31)	(51,533.43)
เงินสดรับภาษีเงินได้หัก ณ ที่จ่าย	64,272.82	52,732.69
เงินสดจ่ายเงินประกันสังคมรอนำส่ง	(51,525.00)	(85,176.00)
เงินสดรับเงินประกันสังคมรอนำส่ง	51,550.00	81,051.00
เงินสดรับเงินเก็บเกินรอจ่ายคืน	8,614,112.38	15,919,509.64
เงินสดจ่ายเงินเก็บเกินรอจ่ายคืน	(9,876,136.06)	(15,017,355.97)
เงินสดรับเงินรอดตรวจสอบ	104,729.00	3,466,674.29
เงินสดจ่ายเงินรอดตรวจสอบ	<u>(102,028.16)</u>	<u>(3,445,446.55)</u>
เงินสดสุทธิได้มาจาก (ใช้ไปใน) กิจกรรมดำเนินงาน	<u>(769,253.40)</u>	<u>(45,385,590.02)</u>

น.ก.น.

	ปี 2560	ปี 2559
กระแสเงินสดจากกิจกรรมลงทุน		
เงินสดจ่ายซื้อตัวสัญญาใช้เงิน ชสอ. แห่งประเทศไทย จก.	(239,000,000.00)	(374,000,000.00)
เงินสดรับจากการไถ่ถอนตัวสัญญาใช้เงิน ชสอ. แห่งประเทศไทย จก.	225,000,000.00	379,000,000.00
เงินสดจ่ายซื้อหุ้น ชสอ. สาธารณสุขไทย จก.	(50,000.00)	0.00
เงินสดจ่ายซื้ออุปกรณ์ - เครื่องใช้สำนักงาน	(6,850.00)	(70,088.00)
เงินสดจ่ายค่าซอฟต์แวร์	(67,500.00)	0.00
เงินสดจ่ายค่าซอฟต์แวร์ระหว่างดำเนินการ	0.00	(67,500.00)
เงินสดรับเงินประกันสัญญาจ้างซอฟต์แวร์	0.00	6,750.00
เงินสดสุทธิได้มาจาก (ใช้ไปใน) กิจกรรมลงทุน	(14,124,350.00)	4,869,162.00
กระแสเงินสดจากกิจกรรมจัดหาเงิน		
เงินสดรับเงินกู้ยืมระยะยาว	58,000,000.00	147,000,000.00
เงินสดจ่ายชำระหนี้เงินกู้ยืมระยะยาว	(55,820,000.00)	(179,273,425.93)
เงินสดรับจากเงินรับฝาก	124,760,541.96	178,904,725.19
เงินสดจ่ายคืนเงินรับฝาก	(101,809,179.80)	(115,553,126.97)
เงินสดจ่ายค่าบำรุงสันนิบาตสหกรณ์แห่งประเทศไทย	0.00	(10,000.00)
เงินสดจ่ายปันผล	(25,027,339.67)	(22,078,366.85)
เงินสดจ่ายเฉลี่ยคืน	(7,561,325.98)	(6,908,150.94)
เงินสดจ่ายโบนัสกรรมการและเจ้าหน้าที่	(1,657,870.00)	(1,268,698.33)
เงินสดรับจากทุนเรือนหุ้น	48,810,370.00	61,433,700.00
เงินสดจ่ายคืนทุนเรือนหุ้น	(16,187,180.00)	(16,187,180.00)
เงินสดจ่ายทุนสาธารณประโยชน์	(190,000.00)	(277,400.00)
เงินสดจ่ายทุนศึกษาอบรม	(279,380.00)	(248,645.00)
เงินสดจ่ายทุนสวัสดิการสงเคราะห์สมาชิก	(65,000.00)	(58,000.00)
เงินสดจ่ายทุนช่วยเหลือสมาชิก	(230,000.00)	(400,000.00)
เงินสดสุทธิได้มาจาก (ใช้ไปใน) กิจกรรมจัดหาเงิน	22,743,636.51	45,075,431.17
เงินสดสุทธิเพิ่มขึ้น (ลดลง)	7,850,033.11	4,559,003.15
เงินสด ณ วันต้นปี	16,868,053.65	12,309,050.50
เงินสด ณ วันสิ้นปี	24,718,086.76	16,868,053.65

สหกรณ์ออมทรัพย์สาธารณสุขพุมธานี จำกัด

หมายเหตุประกอบงบการเงิน

สำหรับปีสิ้นสุดวันที่ 30 กันยายน 2560

1 สรุปนโยบายการบัญชีที่สำคัญ

- 1.1 สหกรณ์บันทึกบัญชีตามเกณฑ์คงค้าง
- 1.2 สหกรณ์รับรู้รายได้ดอกเบี้ยตามเกณฑ์สัดส่วนของเวลา ส่วนจำนวนรายได้จะเท่ากับอัตราดอกเบี้ยคูณด้วยจำนวนเงินต้นที่ค้างชำระตามระยะเวลาที่กู้ยืม
- 1.3 เงินลงทุนระยะสั้นและเงินลงทุนระยะยาวเป็นเงินลงทุนในหลักทรัพย์ที่ไม่อยู่ในความต้องการของตลาด แสดงด้วยราคาทุน
- 1.4 สหกรณ์ตั้งค่าเผื่อนี้สงสัยจะสูญตามหลักเกณฑ์ที่กำหนดไว้ในระเบียบนายทะเบียนสหกรณ์ ว่าด้วยการจัดชั้นคุณภาพลูกหนี้เงินกู้และการเผื่อนี้สงสัยจะสูญ พ.ศ. 2544
- 1.5 ค่าเสื่อมราคาอุปกรณ์สำนักงาน คำนวณโดยวิธีเส้นตรงในอัตราที่นายทะเบียนสหกรณ์กำหนด ทั้งนี้ ยกเว้นที่ดิน
- 1.6 สหกรณ์ได้ราคาวัสดุคงเหลือ / ของใช้สิ้นเปลืองตามราคาทุน
- 1.7 ค่าใช้จ่ายรอการตัดบัญชี ตัดจ่ายเป็นรายปีระยะเวลา 5 ปี
- 1.8 ค่าซ่อมบำรุง ค่าซ่อมแซม รวมทั้งการซื้อมาเปลี่ยนแทนสำหรับทรัพย์สินรายการย่อย ๆ ถือเป็นค่าใช้จ่ายหักจากรายได้ การต่อเติมหรือเพิ่มเติมรายการอาคารและอุปกรณ์รายใหญ่ ๆ ถือเป็นราคาทุนของทรัพย์สิน
- 1.9 เงินสดในงบกระแสเงินสด หมายถึง เงินสดในมือ เงินฝากธนาคารและเงินฝากสหกรณ์อื่นทุกประเภท

2 เงินสดและเงินฝากธนาคาร ประกอบด้วย

	ปี 2560 (บาท)	ปี 2559 (บาท)
เงินสด	272.25	231.50
เงินฝากธนาคาร		
กระแสรายวัน	1,000.00	1,000.00
ออมทรัพย์	6,706,814.51	7,426,822.15
รวม	<u>6,708,086.76</u>	<u>7,428,053.65</u>

3 เงินลงทุน ประกอบด้วย

	ปี 2560 (บาท)	ปี 2559 (บาท)
	ราคาทุน	ราคาทุน
เงินลงทุนระยะสั้น		
เงินลงทุนที่ไม่อยู่ในความต้องการของตลาด		
ตัวสัญญาใช้เงิน ชสอ.แห่งประเทศไทย จำกัด	14,000,000.00	0.00
รวมเงินลงทุนระยะสั้น	<u>14,000,000.00</u>	<u>0.00</u>
เงินลงทุนระยะยาว		
เงินลงทุนที่ไม่อยู่ในความต้องการของตลาด		
หุ้น ชสอ.แห่งประเทศไทย จำกัด	1,744,000.00	1,744,000.00
หุ้น ชสอ.สาธารณสุขไทย จำกัด	50,500.00	500.00
รวมเงินลงทุนระยะยาว	<u>1,794,500.00</u>	<u>1,744,500.00</u>

4 เงินให้กู้ยืม ประกอบด้วย

	ปี 2560 (บาท)		ปี 2559 (บาท)	
	ระยะสั้น	ระยะยาว	ระยะสั้น	ระยะยาว
เงินให้กู้ยืม - ปกติ				
ลูกหนี้เงินกู้ฉุกเฉิน	24,570,297.29	6,211,907.62	22,876,187.39	6,114,051.37
ลูกหนี้เงินกู้สามัญ	95,466,595.17	767,797,930.79	88,908,803.69	732,507,722.30
ลูกหนี้เงินกู้โครงการพิเศษ	1,166,260.03	3,691,548.20	1,294,931.19	3,667,293.54
รวมเงินให้กู้ยืม - ปกติ	<u>121,203,152.49</u>	<u>777,701,386.61</u>	<u>113,079,922.27</u>	<u>742,289,067.21</u>

5 ลูกหนี้ - สุทธิ ประกอบด้วย

	ปี 2560 (บาท)		ปี 2559 (บาท)	
	ระยะสั้น	ระยะยาว	ระยะสั้น	ระยะยาว
ลูกหนี้ขาดสมาชิกภาพ	54,343.92	668,061.88	60,694.88	711,903.77
ลูกหนี้ตามคำพิพากษา	<u>3,066,338.30</u>	<u>0.00</u>	<u>3,083,428.24</u>	<u>0.00</u>
รวม	3,120,682.22	668,061.88	3,144,123.12	711,903.77
หัก ค่าเผื่อนหนี้สงสัยจะสูญ	<u>3,066,338.30</u>	<u>0.00</u>	<u>3,083,428.24</u>	<u>0.00</u>
ลูกหนี้ - สุทธิ	<u>54,343.92</u>	<u>668,061.88</u>	<u>60,694.88</u>	<u>711,903.77</u>

ณ วันที่ 30 กันยายน 2560 ค่าเผื่อนหนี้สงสัยจะสูญข้างต้น ได้แก่ค่าเผื่อนหนี้สงสัยจะสูญลูกหนี้ตามคำพิพากษาทั้งจำนวน

6 สินทรัพย์หมุนเวียนอื่น ประกอบด้วย

	ปี 2560 (บาท)	ปี 2559 (บาท)
ดอกเบี้ยตามคำพิพากษาค้างรับ	268,475.06	268,475.06
หัก ค่าเผื่อนหนี้สงสัยจะสูญ - ดบ.ตามคำพิพากษาค้างรับ	<u>268,475.06</u>	<u>268,475.06</u>
ดอกเบี้ยตามคำพิพากษาค้างรับ - สุทธิ	0.00	0.00
วัสดุคงเหลือ	29,289.86	19,352.25
ดอกเบี้ยเงินฝากค้างรับ	4,233.48	6,776.40
ผลตอบแทนเงินลงทุนค้างรับ	<u>1,015.06</u>	<u>0.00</u>
รวม	<u>34,538.40</u>	<u>26,128.65</u>

7 ที่ดิน อาคารและอุปกรณ์ - สุทธิ ประกอบด้วย

	ปี 2560 (บาท)	ปี 2559 (บาท)
ที่ดิน	495,000.00	495,000.00
อาคาร	1.00	1.00
เครื่องใช้สำนักงาน	<u>133,856.80</u>	<u>194,722.98</u>
รวม	<u>628,857.80</u>	<u>689,723.98</u>

8 สินทรัพย์ไม่หมุนเวียนอื่น ประกอบด้วย

	ปี 2560 (บาท)	ปี 2559 (บาท)
ค่าปรับปรุงอาคารสำนักงานรอดัดจ่าย	28,320.00	68,828.00
เงินมัดจำค่าเช่าเครื่องถ่ายเอกสาร	<u>3,852.00</u>	<u>3,852.00</u>
รวม	<u>32,172.00</u>	<u>72,680.00</u>

9 เงินรับฝาก ประกอบด้วย

	ปี 2560 (บาท)	ปี 2559 (บาท)
เงินรับฝาก - สมาชิก		
เงินรับฝากออมทรัพย์	505,472.79	517,471.78
เงินรับฝากออมทรัพย์พิเศษ	<u>283,124,108.50</u>	<u>255,160,747.35</u>
รวม	<u>283,629,581.29</u>	<u>255,678,219.13</u>
เงินรับฝาก - สหกรณ์อื่น		
เงินรับฝากประจำ	<u>10,000,000.00</u>	<u>15,000,000.00</u>
รวม	<u>10,000,000.00</u>	<u>15,000,000.00</u>
รวมเงินรับฝาก	<u><u>293,629,581.29</u></u>	<u><u>270,678,219.13</u></u>

10 หนี้สินหมุนเวียนอื่น ประกอบด้วย

	ปี 2560 (บาท)	ปี 2559 (บาท)
ค่าใช้จ่ายค้างจ่าย	424,510.96	724,086.64
เงินปันผลและเงินเฉลี่ยคืนค้างจ่าย	34,542.30	94,701.63
ภาษีเงินได้หัก ณ ที่จ่าย	187.99	1,214.48
เงินประกันสังคมรอนำส่ง	4,300.00	4,275.00
เงินเก็บเกินรอจ่ายคืน	313,756.32	1,575,780.00
เงินรอจ่ายคืนค่าหุ้น	6,400.00	6,400.00
เงินรอตรวจสอบ	<u>92,174.44</u>	<u>89,473.60</u>
รวม	<u><u>875,872.01</u></u>	<u><u>2,495,931.35</u></u>

11 เงินกู้ยืมระยะยาว ประกอบด้วย

	ปี 2560 (บาท)		ปี 2559 (บาท)	
	ถึงกำหนดชำระ		ถึงกำหนดชำระ	
	ภายใน 1 ปี	เกิน 1 ปี	ภายใน 1 ปี	เกิน 1 ปี
เงินกู้ยืม	<u>23,820,000.00</u>	<u>33,460,000.00</u>	<u>11,400,000.00</u>	<u>43,700,000.00</u>
รวม	<u><u>23,820,000.00</u></u>	<u><u>33,460,000.00</u></u>	<u><u>11,400,000.00</u></u>	<u><u>43,700,000.00</u></u>

เงินกู้ยืมคงเหลือ ณ วันที่ 30 กันยายน 2560 มีรายละเอียดประกอบ ดังนี้

- กู้ยืมเงินจากสหกรณ์ออมทรัพย์โรงพยาบาลตำรวจ จำกัด วงเงินกู้ 115,000,000.00 บาท อัตราดอกเบี้ย

ร้อยละ 3.75 ต่อปี กำหนดชำระคืนเงินกู้เป็นงวดรายเดือน ๆ ละ 1,985,000.00 บาท พร้อมดอกเบี้ย ชำระเสร็จสิ้น

ภายในวันที่ 30 กรกฎาคม 2564 คณะกรรมการดำเนินการค้าประกัน ลีนีมีมีหนี้คงเหลือ จำนวน 57,280,000.00 บาท

ดอกเบี้ยค้างชำระ จำนวน 5,884.93 บาท

12 หนี้สินไม่หมุนเวียนอื่น ประกอบด้วย

	0.00	0.00
เงินประกันสัญญาจ้าง	6,750.00	6,750.00
สำรองบำเหน็จเจ้าหน้าที่	<u>1,700,100.00</u>	<u>1,476,640.00</u>
รวม	<u><u>1,706,850.00</u></u>	<u><u>1,483,390.00</u></u>

13 ทุนสะสมตามข้อบังคับ ระเบียบและอื่น ๆ ประกอบด้วย

	ปี 2560 (บาท)	ปี 2559 (บาท)
ทุนสาธารณประโยชน์	1,476,902.87	1,113,175.37
ทุนเพื่อการศึกษาอบรมทางสหกรณ์	1,216,387.50	895,767.50
ทุนสวัสดิการช่วยเหลือสมาชิก	1,865,000.00	1,395,000.00
ทุนส่งเสริมสวัสดิการสงเคราะห์สมาชิก	1,309,055.99	1,174,055.99
ทุนสะสมเพื่อขยายกิจการและกองทุนต่าง ๆ	1,268,000.00	1,258,000.00
ทุนรักษาระดับอัตราเงินปันผล	<u>1,063,033.71</u>	<u>1,003,033.71</u>
รวม	<u>8,198,380.07</u>	<u>6,839,032.57</u>

14 การดำรงสินทรัพย์สภาพคล่องของสหกรณ์

ระหว่างปี สหกรณ์ดำรงสินทรัพย์สภาพคล่อง เป็นไปตามกฎกระทรวง ว่าด้วยการดำรงสินทรัพย์สภาพคล่องของสหกรณ์ พ.ศ. 2550 และประกาศกระทรวงเกษตรและสหกรณ์ เรื่องกำหนดอัตราการดำรงสินทรัพย์คล่องของสหกรณ์ ลงวันที่ พ.ศ. 2550 ซึ่งกำหนดให้สหกรณ์ดำรงสินทรัพย์สภาพคล่องเฉลี่ยรายเดือนไม่ต่ำกว่าร้อยละหนึ่งของยอดเงินฝากทั้งหมด

- 15** สหกรณ์ได้รับการแต่งตั้งให้เป็นศูนย์ประสานงานสมาคมฌาปนกิจสงเคราะห์สมาชิกสหกรณ์ออมทรัพย์สาธารณสุขไทย จำกัด และสมาคมฌาปนกิจสงเคราะห์สหกรณ์สมาชิกของชุมนุมสหกรณ์ออมทรัพย์แห่งประเทศไทย จำกัด โดยแยกการบันทึกรายการบัญชีและการเงินต่างหากจากระบบบัญชีของสหกรณ์



ระเบียบวาระที่ 6

พิจารณาอนุมัติจัดสรรกำไรสุทธิของสหกรณ์
ประจำปี 2560



ภาพ : มอบของที่ระลึกแก่สหกรณ์ออมทรัพย์สาธารณสุขนครราชสีมา จำกัด
ในการบรรยายเรื่อง แผนพัฒนาสหกรณ์ออมทรัพย์สาธารณสุขนครราชสีมา จำกัด ให้กับสมาชิก
คณะกรรมการผู้สอบบัญชี ผู้ตรวจสอบกิจการ และเจ้าหน้าที่สหกรณ์

ระเบียบวาระที่ 6 พิจารณานุมัติจัดสรรกำไรสุทธิของสหกรณ์ ประจำปี 2560

ประธาน คณะกรรมการดำเนินการ ได้พิจารณาและมีมติ เสนอรายละเอียดการจัดสรรกำไรสุทธิ ประจำปี 2560 จำนวน 43,869,746.05 บาท (สี่สิบล้านแปดแสนหกหมื่นเก้าพันเจ็ดร้อยสี่สิบบาทห้าสตางค์) พร้อมทั้งชี้แจงรายละเอียดให้ที่ประชุมใหญ่พิจารณานุมัติ

การจัดสรรกำไรสุทธิประจำปี 2560

รายการ	จำนวน (บาท)	ร้อยละ
1. ทุนสำรองไม่น้อยกว่าร้อยละ 10 ของกำไรสุทธิ	4,439,963.01	10.12
2. ค่าบำรุงสันนิบาตสหกรณ์แห่งประเทศไทย	30,000.00	0.07
3. เงินปันผลให้แก่สมาชิกร้อยละ 5.71 ของทุนเรือนหุ้น	27,222,101.95	62.05
4. เงินเฉลี่ยคืนให้แก่สมาชิกร้อยละ 13.35 ของดอกเบี้ยรับ	7,846,834.69	17.89
5. เงินโบนัสคณะกรรมการ/เจ้าหน้าที่ไม่เกินร้อยละ 10 ของกำไรสุทธิ	1,800,000.00	4.10
6. ทุนรักษาระดับเงินปันผลไม่เกินร้อยละ 2 ของทุนเรือนหุ้น	60,000.00	0.14
7. ทุนสาธารณประโยชน์ไม่เกินร้อยละ 10 ของกำไรสุทธิ	560,846.40	1.28
8. ทุนเพื่อขยายกิจการหรือกองทุนต่าง ๆ	10,000.00	0.02
9. ทุนเพื่อการศึกษาอบรมทางสหกรณ์ไม่เกินร้อยละ 10 ของกำไรสุทธิ	1,200,000.00	2.74
10. ทุนสวัสดิการสงเคราะห์แก่สมาชิกและครอบครัว	300,000.00	0.68
11. กองทุนสวัสดิการช่วยเหลือสมาชิก	400,000.00	0.91
รวม	43,869,746.05	100.00

ผลการจัดสรรกำไรสุทธิ ประจำปี 2560	จำนวนเงิน(บาท)	ร้อยละ
1. กลับคืนสู่สมาชิกเป็นเงินปันผลและเงินเฉลี่ยคืน	35,068,936.64	79.94
2. จัดสรรเป็นทุนสำรอง	4,439,963.01	10.12
3. จัดสรรเป็นทุนต่างๆ เพื่อประโยชน์แก่สมาชิก	2,530,846.40	5.77
4. จัดสรรเป็นโบนัสของคณะกรรมการและเจ้าหน้าที่	1,800,000.00	4.10
5. จัดสรรเป็นค่าบำรุงสันนิบาตสหกรณ์	30,000.00	0.07
รวม	43,869,746.05	100.00

มติที่ประชุม

ระเบียบวาระที่ 7

พิจารณากำหนดวงเงินกู้ยืมหรือค้ำประกัน
ของสหกรณ์ ประจำปี 2561



ภาพ : กิจกรรมสาธารณประโยชน์ สมาชิก คณะกรรมการ ผู้สอบบัญชี ผู้ตรวจสอบกิจการและเจ้าหน้าที่สหกรณ์
สนับสนุนปัจจัยและเครื่องสาธารณูปโภค แก่ชมรมส่งเสริมดูแลผู้ป่วยจิตเวชโดยพระสงฆ์เป็นแกนนำ
วัดห้วยพรหม ต.อุดมทรัพย์ อ.วังน้ำเขียว จ.นครราชสีมา

ระเบียบวาระที่ 7 พิจารณากำหนดวงเงินกู้ยืมหรือค้ำประกันของสหกรณ์ ประจำปี 2561

ตามข้อบังคับของสหกรณ์ออมทรัพย์สาธารณสุขสุพรรณธานี จำกัด ข้อ 57(6) ให้อำนาจที่ประชุมใหญ่ เป็น ผู้พิจารณากำหนดวงเงินซึ่งสหกรณ์อาจกู้ยืมหรือค้ำประกัน เพื่อใช้ในการดำเนินกิจการของสหกรณ์ฯ คณะกรรมการดำเนินการได้พิจารณาเพื่อให้เกิดความคล่องตัวและสภาพคล่องในการดำเนินกิจการ สามารถรองรับความต้องการของสมาชิกในการขอรับบริการธุรกรรมทางการเงิน

ดังนั้นสำหรับปี 2561 จึงขออนุมัติกำหนดวงเงินกู้ยืมหรือค้ำประกันของสหกรณ์ จำนวน 588,000,000.00 บาท (ห้าร้อยแปดสิบบแปดล้านบาทถ้วน)

(เกณฑ์กำกับดูแลสหกรณ์ออมทรัพย์และสหกรณ์เครดิตยูเนียนที่ผ่าน คพช. เมื่อวันที่ 21 มิถุนายน 2560 ด้านเกณฑ์การกำกับความเสี่ยงด้านเครดิต กำหนดความสามารถในการก่อหนี้ของสหกรณ์ อัตราส่วนหนี้สินทั้งสินต่อหุ้นบวกทุนสำรอง ไม่เกินกว่า 1.5 เท่า และให้สหกรณ์นำเงินรับฝากทั้งหมดมารวมคำนวณ เป็นหนี้สินของสหกรณ์)

มติที่ประชุม

.....
.....
.....

ระเบียบวาระที่ 8

พิจารณาอนุมัติงบประมาณรายรับ-รายจ่าย
ประจำปี 2561



ภาพ : กิจกรรมสาธารณประโยชน์ สมาชิก คณะกรรมการ ผู้สอบบัญชี ผู้ตรวจสอบกิจการ และเจ้าหน้าที่สหกรณ์
สนับสนุนปัจจัยและเครื่องสาธารณูปโภค แก่ชมรมส่งเสริมดูแลผู้ป่วยจิตเวชโดยพระสงฆ์เป็นแกนนำ
วัดห้วยพรหม ต.อุดมทรัพย์ อ.วังน้ำเขียว จ.นครราชสีมา

ระเบียบวาระที่ 8 เรื่องพิจารณาอนุมัติแผนงานและงบประมาณรายจ่าย ประจำปี 2561

แผนงาน

- | | | |
|-----------------------|----------------|---------------------------------|
| 1. รับสมัครสมาชิกใหม่ | 80 | คน (สมาชิก 65 สมาชิกสมทบ 15 คน) |
| 2. รับฝากเงิน | 100,000,000.00 | บาท |
| 3. ให้เงินกู้ | 300,000,000.00 | บาท |

งบประมาณารายรับและรายจ่าย ประจำปี 2561

รายการ	จำนวนเงิน (บาท)	หมายเหตุ
ประมาณการรายรับ		
1. ดอกเบี้ยรับจากเงินให้กู้	63,000,000.00	■ รับดอกเบี้ยเงินให้กู้ ร้อยละ 6.75 ต่อปี
2. ดอกเบี้ยรับจากเงินฝาก	670,000.00	■ ดอกเบี้ยรับเงินฝากธนาคาร/สหกรณ์อื่น
3. ผลตอบแทนเงินลงทุน	160,000.00	■ รายได้ดอกเบี้ยตัวสัญญาใช้เงิน/เงินปันผลหุ้น
4. ค่าธรรมเนียมสมาชิกแรกเข้า	4,000.00	■ รับสมาชิกใหม่จำนวน 80 คน
5. อื่นๆ	80,000.00	■ รายได้อื่นๆ
รวมประมาณการรายรับ	63,914,000.00	
ประมาณการรายจ่าย		
1. ดอกเบี้ยจ่ายเงินรับฝาก	10,000,000.00	■ ดอกเบี้ยเงินรับฝากสมาชิก ร้อยละ 3.00 ต่อปี
2. ดอกเบี้ยจ่ายเงินรับฝาก สหกรณ์อื่น	2,100,000.00	■ ดอกเบี้ยเงินรับฝากสหกรณ์อื่น ร้อยละ 3.50 ต่อปี
3. ดอกเบี้ยจ่ายเงินกู้ยืม	1,060,000.00	■ ดอกเบี้ยเงินกู้ยืมสหกรณ์อื่นร้อยละ 3.75 ต่อปี
4. ค่าใช้จ่ายดำเนินงาน	7,941,540.00	■ ข้อมูลจากงบประมาณรายจ่ายปี 2561
รวมประมาณการรายจ่าย	21,101,540.00	
ประมาณการกำไรสุทธิ	42,812,460.00	

งบประมาณการรายจ่ายประจำปี 2561 (รายละเอียดหน้าถัดไป)

มติที่ประชุม

งบประมาณรายจ่ายในการดำเนินงานของสหกรณ์ ประจำปี 2561

รายการรายจ่าย	ปี 2560		ปี 2561	รายละเอียดประกอบ งบประมาณปี 2561
	งบประมาณ	จ่ายจริง	งบประมาณ	
1. ค่าใช้จ่ายเกี่ยวกับเจ้าหน้าที่				
1.1 เงินเดือน	1,690,000.00	1,640,040.00	1,760,000.00	■ เงินเดือนเจ้าหน้าที่ 5 คน คนงาน 1 คน
			800,000.00	■ จัดจ้างผู้จัดการ 1 คน เจ้าหน้าที่ 1 คน
1.2 ค่าล่วงเวลา	400,000.00	429,372.05	350,000.00	■ เจ้าหน้าที่ปฏิบัติงานนอกเวลาทำการ กรณีต้องปฏิบัติงานเลยเวลาทำการปกติและ ที่มีความจำเป็นเร่งด่วน
1.3 ค่าใช้จ่ายในการเดินทางไปอบรม ประชุม สัมมนา	100,000.00	58,806.00	100,000.00	■ ค่าใช้จ่ายในการเดินทางไปอบรม ประชุม สัมมนา ปฏิบัติงานนอกที่ทำการสหกรณ์
1.4 สวัสดิการเจ้าหน้าที่	50,000.00	23,887.00	50,000.00	■ ค่ารักษาพยาบาลเจ้าหน้าที่/ครอบครัว ■ การศึกษาบุตรเจ้าหน้าที่ ■ สวัสดิการอื่นๆ
1.5 กองทุนทดแทนประกันสังคม	70,000.00	52,835.00	110,000.00	■ เงินสมทบกองทุนทดแทนและประกันสังคม เจ้าหน้าที่ตามกฎหมายกำหนด
1.6 สำรองบำเหน็จเจ้าหน้าที่	277,320.00	223,460.00	262,140.00	■ สำรองบำเหน็จเจ้าหน้าที่ตามระเบียบฯ
รวม	2,587,320.00	2,428,400.05	3,432,140.00	
2. ค่าใช้จ่ายเกี่ยวกับ อาคารและอุปกรณ์				
2.1 ค่าเสื่อมราคาอุปกรณ์-เครื่องใช้ สำนักงาน	70,000.00	67,716.18	70,000.00	■ ค่าสึกหรออุปกรณ์-เครื่องใช้สำนักงานประจำปี
			30,000.00	■ ค่าสึกหรออุปกรณ์-เครื่องใช้สำนักงานประจำปี (ตัดจ่ายเป็นรายปี จำนวน 10 ปี ร้อยละ 10)
			81,800.00	■ ค่าสึกหรออุปกรณ์-เครื่องใช้สำนักงานประจำปี (อุปกรณ์ต่อพ่วงโปรแกรมสหกรณ์ ตัดจ่ายเป็น รายปี จำนวน 5 ปี ร้อยละ 20 ของราคาอุปกรณ์ ต่อพ่วงโปรแกรมสหกรณ์ ราคา 409,000 บาท)
2.2 ค่าปรับปรุงสำนักงานตัดจ่าย	50,000.00	40,508.00	50,000.00	■ ค่าปรับปรุงสำนักงานตัดจ่ายประจำปี
			500,000.00	■ ค่าปรับปรุงจัดซื้อสำนักงานและปรับปรุง หรือ ปรับปรุงต่อเติมอาคารเดิม ราคา 5,000,000 บาท (ค่าใช้จ่ายตัดจ่ายเป็นรายปี จำนวน 10 ปี ร้อย ละ 10 ของราคาสำนักงานและปรับปรุง หรือ ปรับปรุงต่อเติมอาคารเดิม)
2.3 สิทธิการใช้ซอฟต์แวร์ตัดจ่าย	0.00	27,000.00	27,000.00	■ ค่าปรับปรุง สิทธิการใช้ซอฟต์แวร์ตัดจ่าย(เว็บไซต์สหกรณ์)
			278,200.00	■ ค่าปรับปรุง สิทธิการใช้ซอฟต์แวร์ตัดจ่าย โปรแกรมสหกรณ์ ราคา 1,391,000 บาท ตัด ค่าใช้จ่ายเป็นรายปี จำนวน 5 ปี ร้อยละ 20 ของ ราคาโปรแกรมสหกรณ์)

รายการรายจ่าย	ปี 2560		ปี 2561	รายละเอียดประกอบ งบประมาณปี 2561
	งบประมาณ	จ่ายจริง	งบประมาณ	
2.4 ค่าซ่อมแซมบำรุงรักษาทรัพย์สิน	50,000.00	8,555.00	50,000.00	■ สำหรับซ่อมแซมทรัพย์สินที่ชำรุด และค่าบำรุงรักษาเครื่องปรับอากาศ 5 ตัว
รวม	170,000.00	143,779.18	1,087,000.00	
3. ค่าใช้จ่ายดำเนินงานอื่น				
3.1 ค่าเบี้ยประชุม	405,000.00	195,500.00	465,000.00	■ ค่าเบี้ยประชุมสำหรับคณะกรรมการดำเนินการและผู้ที่เกี่ยวข้องเข้าร่วมประชุม
3.2 ค่ารับรอง	100,000.00	49,780.96	60,000.00	■ เป็นค่าอาหารเครื่องดื่มรับรองกรรมการและบุคคลผู้ทำประโยชน์และเยี่ยมชมสหกรณ์
3.3 ค่าเครื่องเขียนแบบพิมพ์และค่าวัสดุสำนักงาน	150,000.00	75,879.10	150,000.00	■ ใบเสร็จรับเงิน แบบพิมพ์ และวัสดุสิ้นเปลือง
3.4 ค่าใช้จ่ายวันประชุมใหญ่	1,830,000.00	1,570,569.97	1,800,000.00	ค่าใช้จ่ายในวันประชุมใหญ่สามัญ ■ เบี้ยประชุมสมาชิกท่านละ 1,000 บาท ■ ค่าพิมพ์รายงานการประชุมใหญ่ประจำปี ■ ค่าธรรมเนียมโอนเงินปันผลเงินเฉลี่ยคืน ■ ค่าตอบแทนผู้ปฏิบัติงาน ■ ค่ารับรองสมาชิกที่มาร่วมประชุมใหญ่ ■ ค่าใช้จ่ายอื่นๆ ในวันประชุมใหญ่
3.5 ค่าตอบแทนผู้ช่วยเหลือสหกรณ์	102,000.00	88,100.00	100,000.00	■ ค่าตอบแทนตัวแทนหักเงินนำส่งสหกรณ์
3.6 ค่าตอบแทนกรรมการ	80,400.00	80,400.00	80,400.00	■ ค่าตอบแทนคณะกรรมการอำนวยการ
3.7 ค่าตรวจสอบกิจการ	42,000.00	42,000.00	40,000.00	■ ค่าตอบแทนผู้ตรวจสอบกิจการ
3.8 ค่าธรรมเนียมสอบบัญชีสหกรณ์	65,000.00	65,000.00	70,000.00	■ ค่าธรรมเนียมสอบบัญชี ตามกฎหมาย
3.9 ค่าใช้จ่ายในการเดินทางไปอบรมประชุม สัมมนา	100,000.00	14,082.00	100,000.00	■ ค่าใช้จ่ายในการเดินทางไปอบรมประชุม สัมมนา ผู้ที่สหกรณ์เชิญร่วมงานตามความจำเป็น
3.10 ค่าตอบแทนที่ปรึกษา	50,000.00	50,000.00	50,000.00	■ ค่าตอบแทนที่ปรึกษาสหกรณ์
3.11 ค่าธรรมเนียมธนาคาร ค่าอาหารแสดมภ์และบริการอื่น	100,000.00	84,068.26	100,000.00	■ ค่าธรรมเนียมธนาคาร ค่าสมุดเช็ค ค่าอาหารแสดมภ์ในส่งข้าวประชาสัมพันธ์ หนังสือยืนยันยอดหุ้น หนังสือรับฝากคงเหลือ และค่าบริการส่งจดหมายลงทะเบียนทางไปรษณีย์
3.12 ค่าโทรศัพท์/สื่อสาร	35,000.00	26,565.71	35,000.00	■ ค่าโทรศัพท์ ■ ค่าอินเทอร์เน็ต ■ ค่าส่งข้อความผ่านโทรศัพท์เคลื่อนที่
3.13 ค่าน้ำ - ค่าไฟฟ้า	69,000.00	59,162.60	65,000.00	■ ค่าน้ำประปาและค่ากระแสไฟฟ้า
3.14 ค่าใช้จ่ายในการดำเนินคดี	200,000.00	20,780.00	200,000.00	■ ค่าทนายความ ค่าฤชาธรรมเนียมและค่าใช้จ่ายศาล

รายการรายจ่าย	ปี 2560		ปี 2561	รายละเอียดประกอบ งบประมาณปี 2561
	งบประมาณ	จ่ายจริง	งบประมาณ	
3.15 ค่าเบี้ยประกันภัย	1,000.00	766.11	5,000.00	<ul style="list-style-type: none"> ■ ค่าเบี้ยประกันภัยอาคารสำนักงานสหกรณ์ ■ ค่าภาษีโรงเรือน/ภาษีป้าย
3.16 ค่าภาษีโรงเรือน/ภาษีป้าย	2,000.00	1,569.00	2,000.00	
3.17 ค่าใช้จ่ายทั่วไป	140,000.00	56,198.57	100,000.00	<ul style="list-style-type: none"> ■ ค่าเช่าเครื่องถ่ายเอกสาร ■ ค่าบริการระบบ ktb corporate online ■ ค่าบริการระบบเว็บไซต์ ■ ค่าใช้จ่ายทั่วไปที่ไม่มีในรายงานข้างต้น
รวม	3,471,400.00	2,480,422.28	3,422,400.00	
รวมทั้งสิ้น 1+2+3	6,228,720.00	5,052,601.51	7,941,540.00	

หมายเหตุ ค่าใช้จ่ายในการดำเนินงานตามงบประมาณ ขออนุมัติแล้วจ่ายได้ทุกรายการ

รายการรายจ่าย	ปี 2560		ปี 2561	รายละเอียดประกอบ
	งบประมาณ	จ่ายจริง	งบประมาณ	
ครุภัณฑ์สำนักงาน				
1. ครุภัณฑ์	520,000.00	6,850.00	300,000.00	<ul style="list-style-type: none"> ■ ตู้เอกสารแบบรางเลื่อน และครุภัณฑ์ที่จำเป็น ■ ค่าพัฒนาโปรแกรมคอมพิวเตอร์และอุปกรณ์ต่อพ่วง ■ จัดซื้อสำนักงานและปรับปรุง หรือปรับปรุงต่อเติมอาคารเดิม
2. ค่าพัฒนา	100,000.00	-	1,800,000.00	
3. ปรับปรุงสำนักงาน	500,000.00	-	5,000,000.00	
	1,120,000.00	6,850.00	7,100,000.00	



ระเบียบวาระที่ ๑

พิจารณาเลือกตั้งผู้ตรวจสอบกิจการสหกรณ์
ประจำปี 2561



ภาพ : การประชุมใหญ่สามัญประจำปี 2559

ระเบียบวาระที่ 9 พิจารณาเลือกตั้งผู้ตรวจสอบกิจการสหกรณ์ประจำปี 2561

ตามข้อบังคับสหกรณ์ออมทรัพย์สาธารณสุขสุพรรณบุรี จำกัด หมวด 8 ข้อ 88 ระบุว่า ให้ที่ประชุมใหญ่เลือกตั้งสมาชิกหรือบุคคลภายนอก (ไม่เกินห้าคนหรือหนึ่งนิติบุคคล) เป็นผู้ซึ่งมีคุณสมบัติความรู้ความสามารถในด้านธุรกิจ การเงิน การบัญชี การเศรษฐกิจหรือการสหกรณ์ เป็นผู้ตรวจสอบกิจการของสหกรณ์เป็นการประจำปี จำนวน 5 คน (ไม่เกินห้าคนหรือหนึ่งนิติบุคคล) เพื่อให้สอดคล้องกับข้อบังคับข้อที่ 88 และพระราชบัญญัติสหกรณ์ พ.ศ. 2542 (ฉบับใหม่)

สหกรณ์ออมทรัพย์สาธารณสุขสุพรรณบุรี จำกัด ได้ดำเนินการเปิดรับสมัครผู้ตรวจสอบกิจการสหกรณ์ประจำปี 2561 ปรากฏว่ามีผู้สมัครจำนวน 2 ราย ดังนี้

- | | |
|-------------------|---|
| ผู้สมัครหมายเลข 1 | นางยุบลรัตน์ วาหิตต์พันธุ์ |
| | ค่าธรรมเนียมรายปี 20,000.00 บาท (สองหมื่นบาทถ้วน) |
| ผู้สมัครหมายเลข 2 | นายอรรถพล สนธิเพชร |
| | ค่าธรรมเนียมรายปี 20,000.00 บาท (สองหมื่นบาทถ้วน) |

มติที่ประชุม

.....

.....

.....

ระเบียบวาระที่ 10

พิจารณาเลือกตั้งคณะกรรมการดำเนินการสหกรณ์
ประจำปี 2561



ภาพ : มอบทุนการศึกษาบุตรสมาชิก ในวันประชุมใหญ่สามัญประจำปี 2559

ระเบียบวาระที่ 10 พิจารณาเลือกตั้งคณะกรรมการดำเนินการสหกรณ์ ประจำปี 2560

สมาชิกสหกรณ์มีสิทธิ์เลือกผู้สมัครรับเลือกตั้งเป็นกรรมการดำเนินการจำนวน 8 คน รวมกับกรรมการที่ยังไม่ครบวาระจำนวน 7 คน เป็นจำนวนทั้งสิ้น 15 คน เป็นคณะกรรมการดำเนินการสหกรณ์ฯ ชุดที่ 30 ประจำปี 2561 รายละเอียดดังนี้

คณะกรรมการดำเนินการสหกรณ์ฯ ชุดที่ 29 ประจำปีบัญชี 2560 จำนวน 15 คน ประกอบด้วย

1. นายแพทย์สุรรัตน์	สุขประเสริฐ	ประธานกรรมการ
2. นางนาถิกา	ใจดี	รองประธานกรรมการ
3. นายขจิต	หมู่ดี	กรรมการ/ผู้จัดการ
4. นางสาววาสนา	สังข์โสภณ	กรรมการ/ற்றுญิก
5. นายเดชา	ใจระห้อย	กรรมการ/เลขานุการ
6. นายประภา	จำปาศรี	กรรมการ/ประธานเงินกู้
7. นางศิริกัณฑ์	พิริยายน	กรรมการ/ประธานศึกษาและประชาสัมพันธ์
8. นางสาวศิริลักษณ์	บรรดาศักดิ์	กรรมการ
9. นางธนิษฐ์	สัตยารณานันต์	กรรมการ
10. นางวัฒนา	ภูมี	กรรมการ
11. นางภรณ์อนงค์	กุลเกล้า	กรรมการ
12. นายชาติชาย	ถาวรรัตน์	กรรมการ
13. นายศุภณัฐ	ประดิษฐ์	กรรมการ
14. นายรังสรรค์	แสงภูวนาถ	กรรมการ
15. นายพันธ์เทพ	คำแพงศิริรัตน์	กรรมการ

ซึ่งมีกรรมการดำเนินการออกเนื่องจากครบวาระ จำนวน 7 คน ลำดับที่ 1-7 และพ้นจากการเป็นสมาชิกภาพ 1 คน ลำดับที่ 8 ดังนี้

1. นายแพทย์สุรรัตน์	สุขประเสริฐ	ดำรงตำแหน่งวาระที่	1	ปีที่	2
2. นางธนิษฐ์	สัตยารณานันต์	ดำรงตำแหน่งวาระที่	1	ปีที่	2
3. นายชาติชาย	ถาวรรัตน์	ดำรงตำแหน่งวาระที่	1	ปีที่	2
4. นางศิริกัณฑ์	พิริยายน	ดำรงตำแหน่งวาระที่	1	ปีที่	2
5. นางภรณ์อนงค์	กุลเกล้า	ดำรงตำแหน่งวาระที่	1	ปีที่	2
6. นายศุภณัฐ	ประดิษฐ์	ดำรงตำแหน่งวาระที่	1	ปีที่	2
7. นายขจิต	หมู่ดี	ดำรงตำแหน่งวาระที่	1	ปีที่	2
8. นายพันธ์เทพ	คำแพงศิริรัตน์	ดำรงตำแหน่งวาระที่	1	ปีที่	1

ดังนั้น คณะกรรมการดำเนินการที่ดำรงตำแหน่งเป็นคณะกรรมการดำเนินการสหกรณ์ฯ ชุดที่ 30 ประจำปี 2561 จำนวน 7 คน ดังนี้

1. นางนาฬิกา	ใจดี	ดำรงตำแหน่งวาระที่ 1 ปีที่ 2
2. นายประภา	จำปาศรี	ดำรงตำแหน่งวาระที่ 1 ปีที่ 2
3. นายเดชา	ใจระห้อย	ดำรงตำแหน่งวาระที่ 1 ปีที่ 2
4. นางวัฒนา	ภูมิ	ดำรงตำแหน่งวาระที่ 2 ปีที่ 2
5. นางสาววาสนา	สังข์โสภณ	ดำรงตำแหน่งวาระที่ 2 ปีที่ 2
6. นายรังสรรค์	แสงภูวนาถ	ดำรงตำแหน่งวาระที่ 2 ปีที่ 2
7. นางสาวศิริลักษณ์	บรรดาศักดิ์	ดำรงตำแหน่งวาระที่ 2 ปีที่ 2

สหกรณ์ออมทรัพย์สาธารณสุขปทุมธานี จำกัด ได้ดำเนินการเปิดรับสมัครสมาชิกเพื่อรับการเลือกตั้งเป็นคณะกรรมการดำเนินการ จำนวน 8 คน

ทั้งนี้ผู้สมัครคณะกรรมการดำเนินการในหน่วยงานสังกัดสำนักงานสาธารณสุขจังหวัดปทุมธานี ที่ได้รับการเลือกตั้ง เป็นลำดับที่ 5 จะสามารถดำรงตำแหน่งคณะกรรมการดำเนินการอยู่ในวาระได้เพียง 1 ปี เนื่องจากเป็นการเลือกตั้งทดแทนคณะกรรมการที่พ้นจากการเป็นสมาชิกภาพ ในลำดับที่ 8 และหากไม่มีการลงคะแนนเลือกตั้ง เนื่องจากผู้สมัครคณะกรรมการดำเนินการไม่เกินจำนวนการรับสมัคร ให้ผู้สมัครในส่วนของสำนักงานสาธารณสุขจังหวัด ทำความตกลงกันเอง

รายชื่อผู้สมัครประธานกรรมการและคณะกรรมการดำเนินการ ดังนี้

ประธานกรรมการ มีผู้สมัครจำนวน 1 คน

ผู้สมัครหมายเลข 1 นายขจิต หมูดี สังกัด สสจ.(บ้านาญ)

กรรมการดำเนินการ มีผู้สมัครจำนวน 8 คน

ผู้สมัครหมายเลข 1 นายกฤษฏา พงษ์นิกร สังกัด สสอ.สามโคก
ผู้สมัครหมายเลข 2 นางวินัส วัฒนอารงค์ สังกัด รพ.ปทุมธานี
ผู้สมัครหมายเลข 3 นางสาวกัญญมน รุ่งเรืองธัญญา สังกัด รพ.ธัญบุรี
ผู้สมัครหมายเลข 4 นางธนินท์รัฐ สัตยธนานันต์ สังกัด รพ.ปทุมธานี
ผู้สมัครหมายเลข 5 นายพารินทร์ แก้วสวัสดิ์ สังกัด สสอ.ลาดหลุมแก้ว
ผู้สมัครหมายเลข 6 นางศิริกัญท์ พิริยาน สังกัด สสอ.ลำลูกกา
ผู้สมัครหมายเลข 7 นายศุภณัฐ ประดิษฐ์ สังกัด สสอ.เมือง
ผู้สมัครหมายเลข 8 นายสายชล กิตตระกูล สังกัด รพ.ลำลูกกา

มติที่ประชุม



ระเบียบวาระที่ 11

พิจารณาคัดเลือกผู้สอบบัญชีสหกรณ์
ประจำปี 2561



ภาพ : มอบเงินสดุดีการสมาชิกเกษียณอายุราชการ ในวันประชุมใหญ่สามัญประจำปี 2559

ระเบียบวาระที่ 11 พิจารณาคัดเลือกผู้สอบบัญชีสหกรณ์ประจำปี 2561

ณ ปัจจุบัน นายทะเบียนสหกรณ์มีนโยบายให้สหกรณ์ที่จัดจ้างผู้สอบบัญชีภาคเอกชนมาแล้วตั้งแต่ 3 ปี ขึ้นไป มีการหมุนเวียนการสอบบัญชีระหว่างผู้สอบบัญชีภาคเอกชนและผู้สอบบัญชีภาครัฐทุก 3 ปี โดยกำหนดให้มีการโอนการตรวจสอบบัญชีกลับให้ผู้สอบบัญชีภาครัฐตรวจสอบ นั้น หลังจากที่ได้มีการทบทวนการโอนการตรวจสอบบัญชีสหกรณ์กลับให้ผู้สอบบัญชีภาครัฐตรวจสอบบัญชี ปีงบประมาณ 2554 แล้ว ได้มีคำสั่งนายทะเบียนสหกรณ์ที่ กตส.7/2553 ยกเลิกคำสั่งนายทะเบียนสหกรณ์ในการโอน การตรวจสอบบัญชีกลับให้ผู้สอบบัญชีภาครัฐตรวจสอบ และให้สหกรณ์พิจารณาสรรหาผู้สอบบัญชีภาคเอกชนไม่น้อยกว่า 2 ราย ขึ้นไป นำเสนอในที่ประชุมใหญ่สามัญประจำปีพิจารณาคัดเลือกผู้สอบบัญชี

ทั้งนี้เพื่อประโยชน์ของสหกรณ์ที่จะควบคุมการดำเนินการให้ถูกต้อง ตามหลักบัญชีสากลสามารถพึ่งตนเองได้ ซึ่งจะสร้างความเข้มแข็งให้กับระบบได้ในโอกาสต่อไป สหกรณ์ออมทรัพย์สาธารณสุขพุมพูนธานี จำกัด ได้ดำเนินการเปิดรับสมัครผู้สอบบัญชีของสหกรณ์ประจำปี 2561 ซึ่งมีผู้สมัครจำนวน 1 ราย ดังนี้

นางสุรางค์ ปราสาททอง รายงานข้อมูลผู้สอบบัญชีสหกรณ์ ประจำปีบัญชี 2561

รายการ	โดย นางสุรางค์ ปราสาททอง ผู้สอบบัญชี
1. ขอบเขตการตรวจสอบ	ตรวจสอบงบการเงินตามมาตรฐานการสอบบัญชีที่รับรองทั่วไป และตามระเบียบที่นายทะเบียนสหกรณ์กำหนด โดยครอบคลุมทั้งในด้านการเงินการบัญชี การปฏิบัติการ และการบริหารงาน โดยจะตรวจสอบการปฏิบัติงานของสหกรณ์ฯ ให้เป็นไปตามกฎหมาย ข้อบังคับ ระเบียบ คำสั่ง คำแนะนำของนายทะเบียนสหกรณ์และของหน่วยงานอื่นที่เกี่ยวข้อง
2. การเข้าปฏิบัติงาน	ตรวจสอบบัญชีด้วยตนเอง พร้อมด้วยผู้ช่วยผู้สอบบัญชี 1-2 คน โดยจะเข้าทำการตรวจสอบ 4 ครั้ง ๆ ละ 1 - 3 วัน หรือมากกว่านั้น
3. รายงานผลการตรวจสอบ	<ul style="list-style-type: none"> - รายงานการสอบบัญชีระหว่างปีต่อคณะกรรมการดำเนินการ 1 ครั้ง โดยนำเสนอข้อมูลเกี่ยวกับการตรวจสอบด้านการเงินการบัญชี ด้านการปฏิบัติการ ด้านการบริหารงาน ด้านระบบสารสนเทศ รวมทั้งวิเคราะห์สถานการณ์ทางการเงิน เพื่อเป็นสัญญาณเตือนภัยและเฝ้าระวังภัยทางการเงินของสหกรณ์ เพื่อให้สหกรณ์สามารถนำไปแก้ไขปรับปรุงการดำเนินงานให้มีประสิทธิภาพยิ่งขึ้นต่อไป - รายงานการสอบบัญชีประจำปีตามระเบียบที่นายทะเบียนสหกรณ์กำหนด และให้ข้อสังเกต ข้อเสนอแนะ หรือคำแนะนำในด้านการเงิน การบัญชี และด้านการบริหารงานตามความเห็นสมควร โดยไม่ถือเป็นค่าบริการพิเศษแต่อย่างใด - เข้าร่วมประชุมใหญ่หรือประชุมคณะกรรมการดำเนินการตามที่สหกรณ์ร้องขอ
4. ค่าธรรมเนียม / ปี	70,000.00 บาท (เจ็ดหมื่นบาทถ้วน)

มติที่ประชุม

ระเบียบวาระที่ 12

เรื่องจากหน่วยราชการที่เกี่ยวข้อง



ภาพ : มอบเงินรางวัลสำหรับสมาชิกผู้โชคดี ในวันประชุมใหญ่สามัญประจำปี 2559

ระเบียบวาระที่ 12 เรื่องจากหน่วยราชการที่เกี่ยวข้อง

12.1

มติที่ประชุม

12.2

มติที่ประชุม

12.3

มติที่ประชุม

12.4

มติที่ประชุม

ระเบียบวาระที่ 13

พิจารณาอนุมัติแผนงานโครงการ
ปี 2561



ภาพ : กรรมการ/ผู้จัดการ เป็นตัวแทนรับมอบเงินสมาคมมาปนกิจ สสธ.
และกองทุนสวัสดิการสมาชิก สสธ.

ระเบียบวาระที่ 13 พิจารณานุมัติแผนงานโครงการ ปี 2561

สหกรณ์ออมทรัพย์สาธารณสุขสุพรรณบุรี จำกัด ได้จัดทำแผนงานของปี 2561 เพื่อเสนอที่ประชุมใหญ่พิจารณา

- โครงการ จำนวน 15 โครงการ
จำนวนเงินทั้งสิ้น 9,410,000.00 บาท (เก้าล้านสี่แสนหนึ่งหมื่นบาทถ้วน)

มติที่ประชุม

.....

.....

โครงการ/กิจกรรม สหกรณ์ออมทรัพย์สาธารณสุขชุมพร จำกัด ปี 2561

เป้าประสงค์	โครงการ / กิจกรรม	งบประมาณ	แหล่งงบประมาณ	ระยะเวลาดำเนินการ	ผู้เสนอโครงการ
1. พัฒนาการบริหารจัดการ โปร่งใส ตรวจสอบได้	1. การบริหารความเสี่ยงของสหกรณ์	-	-	เดือน ธ.ค.2560 - ต.ค. 2561	คณะกรรมการ อำนาจการ
	2. โครงการทำแผนกลยุทธ์ ปี 2562-2564	400,000.00	ทุนเพื่อการศึกษา อบรมทางสหกรณ์	เดือน ธ.ค.2560 - ต.ค. 2561	คณะกรรมการ อำนาจการ
	3. โครงการขยายและปรับปรุงสำนักงาน	5,000,000.00	งบประมาณประจำปี	เดือน ธ.ค.2560 - ต.ค. 2561	คณะกรรมการ อำนาจการ
	4.โครงการบริหารจัดการทรัพยากรบุคคล 1.ผู้จัดการ 1 ตำแหน่ง 2.เจ้าหน้าที่(สมาคมแกนนำ/เจ้าหน้าที่เอที) 1 ตำแหน่ง	800,000.00	งบประมาณประจำปี	เดือน ธ.ค.2560 - ต.ค. 2561	คณะกรรมการ อำนาจการ
2. ส่งเสริมการให้บริการด้านการเงิน การออม	1.โครงการส่งเสริมการออมทรัพย์ กรณีสมาชิกที่ยังไม่มีบัญชีเงินฝาก	5,000.00	งบประมาณประจำปี	เดือน ธ.ค.2560 - ต.ค. 2561	คณะกรรมการ เงินกู้
	2. โครงการส่งเสริมการออมทรัพย์ กรณีสมาชิกที่มีบัญชีเงินฝาก	5,000.00	งบประมาณประจำปี	เดือน ธ.ค.2560 - ต.ค. 2561	คณะกรรมการ เงินกู้
3. กระบวนการบริการทำธุรกรรมกับ สหกรณ์มีความสะดวกรวดเร็ว	1. โครงการพัฒนารูปแบบการให้บริการด้านการเงินของสหกรณ์ เช่น วิเคราะห์สินเชื่อ และลดขั้นตอนในการกู้ยืม	-	-	เดือน ธ.ค.2560 - ต.ค. 2561	คณะกรรมการ เงินกู้
	2. โครงการให้บริการสินเชื่อที่หลากหลายตรงกับความต้องการ เช่น การให้บริการสินเชื่อแก่สมาชิก ที่ใช้เงินเรือนพันหรือเงินฝากค่าประกัน	-	-	เดือน ธ.ค.2560 - ต.ค. 2561	คณะกรรมการ เงินกู้
	3. โครงการประกันความเสี่ยงของผู้กู้และผู้ค้ำประกันเงินกู้	-	-	เดือน ธ.ค.2560 - ต.ค. 2561	คณะกรรมการ เงินกู้

เป้าประสงค์	โครงการ / กิจกรรม	งบประมาณ	แหล่งงบประมาณ	ระยะเวลาดำเนินการ	ผู้เสนอโครงการ
4. พัฒนาศักยภาพบุคลากรให้มีความรู้ความสามารถ ในการดำเนินงาน สหกรณ์	1. โครงการพัฒนาสมรรถนะบุคลากรของสหกรณ์ ออมทรัพย์อุดรธานี จำกัด ปี 2561 - ส่งเสริมให้คณะกรรมการดำเนินการได้รับการอบรม - ส่งเสริมให้สมาชิก/ผู้ตรวจสอบกิจการ/ที่ปรึกษา ได้รับการอบรม - ส่งเสริมเจ้าหน้าที่สหกรณ์ ได้รับการอบรม	200,000.00	งบประมาณประจำปี	เดือน ธ.ค.2560 - ต.ค. 2561	คณะกรรมการการศึกษา ประชาสัมพันธ์
	2. โครงการสัมมนาแลกเปลี่ยนเรียนรู้การบริหารจัดการ สหกรณ์ของคณะกรรมการดำเนินการ ผู้ตรวจสอบ กิจการ ที่ปรึกษา และเจ้าหน้าที่	150,000.00	ทุนเพื่อการศึกษา อบรมทางสหกรณ์	เดือน ธ.ค.2560 - ต.ค. 2561	คณะกรรมการการศึกษา ประชาสัมพันธ์
5. สหกรณ์ใช้เทคโนโลยีสารสนเทศที่ เหมาะสมในการดำเนินงาน	โครงการการจัดหาโปรแกรมคอมพิวเตอร์สหกรณ์	1,800,000.00	งบประมาณประจำปี	เดือน ธ.ค.2560 - ต.ค. 2561	คณะกรรมการดำเนินงาน
6. ส่งเสริมให้สมาชิกมีส่วนร่วมใน กิจกรรมของสหกรณ์เพิ่มขึ้น	1. โครงการศึกษาดูงานสหกรณ์ เช่น ศึกษาดูงานโครงการ ตามแนวพระราชดำริ เป็นต้น	400,000.00	ทุนเพื่อการศึกษา อบรมทางสหกรณ์	เดือน ธ.ค.2560 - ต.ค. 2561	คณะกรรมการการศึกษา ประชาสัมพันธ์
	2. โครงการสหกรณ์สัญจร พบปะสมาชิกสหกรณ์ ออมทรัพย์ สัญจรพบ ปะสมายักตามหน่วยงานต่างๆ	50,000.00	ทุนเพื่อการศึกษา อบรมทางสหกรณ์	เดือน ธ.ค.2560 - ต.ค. 2561	คณะกรรมการการศึกษา ประชาสัมพันธ์
	3. โครงการประเมินผลการปฏิบัติตามแผนกลยุทธ์ โครงการประเมินผลการปฏิบัติงานตามแผนกลยุทธ์	100,000.00	ทุนเพื่อการศึกษา อบรมทางสหกรณ์	เดือน ธ.ค.2560 - ต.ค. 2561	คณะกรรมการการศึกษา ประชาสัมพันธ์
	4. โครงการสวัสดิการเพื่อส่งเสริมสมาชิกประสบ ความสำเร็จ และอัครักดิ์	500,000.00	ทุนสาธารณประโยชน์	เดือน ธ.ค.2560 - ต.ค. 2561	คณะกรรมการการศึกษา ประชาสัมพันธ์

งบประมาณที่ในการดำเนินงานตามแผนกลยุทธ์

1. งบประมาณประจำปี 7,810,000.00
 2. ทุนเพื่อการศึกษาอบรมทางสหกรณ์ 1,100,000.00
 3. ทุนสาธารณประโยชน์ 500,000.00
- รวม 9,410,000.00**

ระเบียบวาระที่ 14

เรื่องพิจารณาแก้ไขข้อบังคับสหกรณ์



ภาพ : สหกรณ์มออบหรือเคารพพพ เงินกองทุนสวัสดิการช่วยเหลือสมาชิกเสียชีวิต
และเงินช่วยเหลือทำศพสมาชิกเสียชีวิต

ระเบียบวาระที่ 14 เรื่องพิจารณาแก้ไขข้อบังคับสหกรณ์

เพื่อให้การกำหนดข้อบังคับของสหกรณ์เป็นไปถูกต้องและตามระเบียบนายทะเบียนสหกรณ์ สหกรณ์ จึงขอแก้ไขข้อบังคับสหกรณ์ออมทรัพย์สาธารณสุขสุพรรณบุรี จำกัด จำนวน 6 ข้อ ในหมวดต่างๆ ที่เกี่ยวข้อง

มติที่ประชุม

.....

.....

ข้อความและเหตุผลที่ขอจดทะเบียนแก้ไขเพิ่มเติมข้อบังคับ
ของสภามหาวิทยาลัยสุโขทัย

ข้อความเดิม (1)	ข้อความที่ขอแก้ไขเพิ่มเติม (2)	เหตุผล (3)
<p>ข้อ 27. การจัดสรรกำไรสุทธิประจำปี เมื่อสิ้นปีทางบัญชีและได้ปิดบัญชีตามมาตรฐานการสอบบัญชีที่รับรองโดยทั่วไปแล้วปรากฏว่าสหกรณ์มีกำไรสุทธิให้จัดสรรเป็นทุนสำรองไม่น้อยกว่าร้อยละสิบของกำไรสุทธิและเป็นค่าบำรุงสันนิบาตสหกรณ์แห่งประเทศไทยไม่น้อยกว่าร้อยละห้าของกำไรสุทธิแต่ต้องไม่เกินอัตราที่คณะกรรมการพัฒนากิจการสหกรณ์แห่งชงาติกำหนด</p>	<p>ข้อ 27. การจัดสรรกำไรสุทธิประจำปี เมื่อสิ้นปีทางบัญชีและได้ปิดบัญชีตามมาตรฐานการสอบบัญชีที่รับรองโดยทั่วไปแล้วปรากฏว่าสหกรณ์มีกำไรสุทธิให้จัดสรรเป็นทุนสำรองไม่น้อยกว่าร้อยละสิบของกำไรสุทธิและเป็นค่าบำรุงสันนิบาตสหกรณ์แห่งประเทศไทยในอัตราร้อยละหนึ่งของกำไรสุทธิแต่ไม่เกินสามหมื่นบาท</p>	<p>แก้ไขเพิ่มเติมโดยพระราชบัญญัติสหกรณ์(ฉบับที่ 2) พ.ศ.2553 บัญญัติให้จัดสรรกำไรสุทธิประจำปีของสหกรณ์เป็นค่าบำรุงสันนิบาตสหกรณ์แห่งประเทศไทยตามอัตราที่กำหนดในกฎกระทรวงแต่ต้องไม่เกินร้อยละห้าของกำไรสุทธิ จึงจำเป็นต้องออกกฎกระทรวง</p>
<p>57.อำนาจหน้าที่ของที่ประชุมใหญ่ ที่ประชุมใหญ่อำนาจหน้าที่พิจารณาวินิจฉัยเรื่องทั้งปวงที่เกิดขึ้นเกี่ยวกับการดำเนินกิจการของสหกรณ์ ซึ่งรวมทั้งในข้อต่อไปนี้ (9) กำหนดค่าเบี้ยประชุม และค่าเบี้ยประชุมของกรรมการดำเนินกร กรรมการอื่นๆ ที่ปรึกษาและที่ปรึกษาที่ติดมติ</p>	<p>57.อำนาจหน้าที่ของที่ประชุมใหญ่ ที่ประชุมใหญ่อำนาจหน้าที่พิจารณาวินิจฉัยเรื่องทั้งปวงที่เกิดขึ้นเกี่ยวกับการดำเนินกิจการของสหกรณ์ ซึ่งรวมทั้งในข้อต่อไปนี้ (9) กำหนดค่าเบี้ยประชุม</p>	<p>เพื่อใช้เป็นแนวทางในการบริหารจัดการ การดำเนินงานของสหกรณ์ให้มีประสิทธิภาพสูงสุด</p>
<p>ข้อ 88. ผู้ตรวจสอบกิจการ ให้ที่ประชุมใหญ่เลือกตั้งสมาชิกหรือบุคคลภายนอก ผู้มีคุณสมบัติ ความรู้ความสามารถในด้านธุรกิจ การเงิน การบัญชี การบริหารจัดการ เศรษฐศาสตร์ การสหกรณ์ กฎหมายที่เกี่ยวข้องกับสหกรณ์ และมีคุณสมบัติเป็นผู้ดำเนินการอบรมการตรวจสอบกิจการจากกรมตรวจบัญชีสหกรณ์หรือหน่วยงานอื่นที่ได้รับการรับรองหลักสูตรจากกรมตรวจบัญชีสหกรณ์ และไม่มีลักษณะต้องห้ามของผู้ตรวจสอบกิจการตามระเบียบ นายทะเบียนสหกรณ์จำนวน 2 คน เป็นผู้ตรวจสอบกิจการของสหกรณ์/หรือหนึ่งนิติบุคคล</p>	<p>ข้อ 88. ผู้ตรวจสอบกิจการ ให้ที่ประชุมใหญ่เลือกตั้งสมาชิกหรือบุคคลภายนอก ผู้มีคุณสมบัติ ความรู้ความสามารถในด้านธุรกิจ การเงิน การบัญชี การบริหารจัดการ เศรษฐศาสตร์ การสหกรณ์ กฎหมายที่เกี่ยวข้องกับสหกรณ์ และมีคุณสมบัติเป็นผู้ดำเนินการอบรมการตรวจสอบกิจการจากกรมตรวจบัญชีสหกรณ์หรือหน่วยงานอื่นที่ได้รับการรับรองหลักสูตรจากกรมตรวจบัญชีสหกรณ์ และไม่มีลักษณะต้องห้ามของผู้ตรวจสอบกิจการตามระเบียบ นายทะเบียนสหกรณ์จำนวน 2 คน เป็นผู้ตรวจสอบกิจการของสหกรณ์/หรือหนึ่งนิติบุคคล</p>	<p>เป็นการกำหนดการเลือกตั้งผู้ตรวจสอบกิจการโดยที่ประชุมใหญ่และเลือกจากสมาชิกหรือบุคคลภายนอก หรือนิติบุคคล ที่มีคุณสมบัติ และไม่มีลักษณะต้องห้ามตามระเบียบนายทะเบียนสหกรณ์กำหนด</p>

ข้อความเดิม (1)	ข้อความที่ขอแก้ไขเพิ่มเติม (2)	เหตุผล (3)
<p>ข้อ 89. การดำรงตำแหน่งผู้ตรวจสอบกิจการ ผู้ตรวจสอบ อยู่ในตำแหน่งได้มีกำหนดเวลาหนึ่งปีทางบัญชีสหกรณ์ ถ้าเมื่อครบกำหนดเวลาแล้วยังไม่มีกรรมการเลือกตั้งผู้ตรวจสอบกิจการคนใหม่ ก็ให้ผู้ตรวจสอบกิจการคนเดิมปฏิบัติหน้าที่ไปพลางก่อน ผู้ตรวจสอบกิจการซึ่งออกไปนั้น อาจได้รับเลือกตั้งซ้ำ</p>	<p>ข้อ 88/1. ขั้นตอนละวิธีการเลือกตั้งผู้ตรวจสอบกิจการ ให้คณะกรรมการดำเนินการประกาศรับสมัครผู้ตรวจสอบ กิจการ และพิจารณาคัดเลือกผู้ตรวจสอบกิจการที่มีคุณสมบัติ และไม่มีลักษณะต้องห้ามตามระเบียบนายทะเบียนสหกรณ์ กำหนด แล้วนำเสนอชื่อผู้ตรวจสอบกิจการที่ผ่านการคัดเลือก ให้ที่ประชุมใหญ่เลือกตั้งโดยวิธีลงคะแนนลับ และให้ผู้รับเลือก ตั้งที่มีคะแนนสูงสุด(ตามลำดับตามจำนวนที่กำหนดในข้อ 88) เป็นผู้ตรวจสอบกิจการ หากมีคะแนนเท่ากันให้ประธานออก เสียงเพิ่มอีกหนึ่งเสียง และให้ผู้ที่ได้รับเลือกตั้งลำดับคะแนนรอง ลงมาเป็นผู้ตรวจสอบกิจการสำรอง จำนวน 2 คน กรณีผู้ตรวจสอบกิจการได้พ้นจากตำแหน่งด้วยเหตุตามข้อ ..89/1...(2) (3) (4) (5) ให้ผู้ตรวจสอบกิจการสำรองปฏิบัติ งานได้ทันทีที่ระยะเวลาที่ผู้ตรวจสอบกิจการคนเดิมคงเหลือ อยู่ หรือจนกว่าจะมีการเลือกตั้งผู้ตรวจสอบกิจการใหม่</p>	<p>เพื่อกำหนดแนวทางการปฏิบัติในการเลือกตั้ง ผู้ตรวจสอบกิจการที่ชัดเจน และให้มีการ เลือกตั้งผู้ตรวจสอบสอบกิจการสำรองไว้ เพื่อปฏิบัติงานได้ทันที</p>
<p>ข้อ 89. การดำรงตำแหน่งผู้ตรวจสอบกิจการ ผู้ตรวจสอบ อยู่ในตำแหน่งได้มีกำหนดเวลาหนึ่งปีทางบัญชีสหกรณ์ ถ้า กำหนดเวลาแล้วยังไม่มีกรรมการเลือกตั้งผู้ตรวจสอบกิจการคนใหม่ ก็ให้ ผู้ตรวจสอบกิจการคนเดิมปฏิบัติหน้าที่ไปพลางก่อน ผู้ตรวจสอบกิจการซึ่งออกไปนั้น อาจได้รับเลือกตั้งซ้ำได้</p>	<p>ข้อ 89. การดำรงตำแหน่งผู้ตรวจสอบกิจการ ผู้ตรวจสอบ กิจการอยู่ในตำแหน่งได้มีกำหนดเวลาหนึ่งปีทางบัญชีสหกรณ์ ถ้า เมื่อครบกำหนดเวลาแล้วยังไม่มีกรรมการเลือกตั้งผู้ตรวจสอบกิจการคน ใหม่ ก็ให้ผู้ตรวจสอบกิจการคนเดิมปฏิบัติหน้าที่ไปพลางก่อน ผู้ตรวจสอบกิจการที่ได้รับเลือกตั้งไปนั้น อาจได้รับเลือกตั้ง ซ้ำได้</p>	<p>เพื่อเป็นการกำหนดระยะเวลาอยู่ใน ตำแหน่งของผู้ตรวจสอบกิจการตามความ เหมาะสมของแต่ละสหกรณ์ แต่ต้องไม่ เกิน 3 ปี ทางบัญชีสหกรณ์</p>

ข้อความเดิม (1)	ข้อความที่ขอแก้ไขเพิ่มเติม (2)	เหตุผล (3)
<p>ข้อความเดิม</p> <p>ข้อ 90 อำนาจหน้าที่ของผู้ตรวจสอบกิจการ</p> <p>(6) ตรวจสอบการปฏิบัติตามกฎหมาย ข้อบังคับ ระเบียบ มติ และคำสั่งของสหกรณ์ หรือกิจการอื่น ๆ เพื่อให้ได้ผลผลิตแก่การค้าเป็นกิจการของสหกรณ์</p> <p>ให้ผู้ตรวจสอบกิจการเสนอรายงานผลการตรวจสอบประจำปี เดือนต่อคณะกรรมการดำเนินการประชุมประจำปีเพื่อเสนอครุภัณฑ์ต่อไป แล้วเสนอผลการตรวจสอบประจำปีต่อไปประชุมใหญ่ของสหกรณ์ด้วย</p> <p>หากพบข้อบกพร่องจากการตรวจสอบ ต้องแจ้งเป็นหนังสือให้คณะกรรมการดำเนินการแก้ไข โดยมีผู้ที่เกี่ยวข้องตรวจสอบกิจการ อาจเสนอแนะแนวทางแก้ไขข้อบกพร่องนั้นด้วยก็ได้</p>	<p>ข้อ 89/1. การพ้นจากตำแหน่งของผู้ตรวจสอบกิจการ</p> <p>ผู้ตรวจสอบกิจการต้องพ้นจากตำแหน่งเพราะเหตุอย่างใดอย่างหนึ่งดังต่อไปนี้</p> <p>(1) ถึงคราวออกตามวาระ</p> <p>(2) ตาย</p> <p>(3) ลาออก โดยแสดงเหตุผลเป็นหนังสือยื่นต่อประธาน คณะผู้ตรวจสอบกิจการหรือยื่นต่อคณะกรรมการดำเนินการ สหกรณ์แล้วแต่กรณี</p> <p>(4) ที่ประชุมใหญ่ของสหกรณ์ลงมติถอดถอนผู้ตรวจสอบกิจการซึ่งเป็นบุคคลธรรมดาหรือนิติบุคคล ออกจากตำแหน่งทั้ง คณะหรือรายบุคคล</p> <p>(5) นายทะเบียนสหกรณ์วินิจฉัยว่าขาดคุณสมบัติ หรือมีลักษณะต้องห้ามตามระเบียบนายทะเบียนสหกรณ์กำหนด</p>	<p>การพ้นจากตำแหน่งนอกจากการพ้นจากการครบวาระ แล้วที่ประชุมใหญ่อาจมีมติถอดถอนหรือเพราะขาดคุณสมบัติโดยการวินิจฉัยของนายทะเบียนสหกรณ์ ตามระเบียบนายทะเบียนฯ ข้อ 16</p>
<p>ข้อ 90 อำนาจหน้าที่ของผู้ตรวจสอบกิจการ</p> <p>(6) ตรวจสอบการปฏิบัติตามกฎหมาย ข้อบังคับ ระเบียบ มติ และคำสั่งของสหกรณ์ หรือกิจการอื่น ๆ เพื่อให้ได้ผลผลิตแก่การค้าเป็นกิจการของสหกรณ์</p> <p>ให้ผู้ตรวจสอบกิจการเสนอรายงานผลการตรวจสอบประจำปี เดือนต่อคณะกรรมการดำเนินการประชุมประจำปีเพื่อเสนอครุภัณฑ์ต่อไป แล้วเสนอผลการตรวจสอบประจำปีต่อไปประชุมใหญ่ของสหกรณ์ด้วย</p> <p>หากพบข้อบกพร่องจากการตรวจสอบ ต้องแจ้งเป็นหนังสือให้คณะกรรมการดำเนินการแก้ไข โดยมีผู้ที่เกี่ยวข้องตรวจสอบกิจการ อาจเสนอแนะแนวทางแก้ไขข้อบกพร่องนั้นด้วยก็ได้</p>	<p>ข้อ 90 อำนาจหน้าที่ของผู้ตรวจสอบกิจการ</p> <p>(6) ตรวจสอบการปฏิบัติตามกฎหมาย ข้อบังคับ ระเบียบ มติ และคำสั่งของสหกรณ์ หรือกิจการอื่น ๆ เพื่อให้ได้ผลผลิตแก่การค้าเป็นกิจการของสหกรณ์</p> <p>การตรวจสอบกิจการและการดำเนินงานของสหกรณ์ ผู้ตรวจสอบกิจการต้องปฏิบัติตามแนวปฏิบัติการตรวจสอบกิจการ ที่กรมตรวจบัญชีสหกรณ์กำหนด</p>	<p>เพื่อให้การตรวจสอบกิจการครบถ้วน และการปฏิบัติเป็นไปตามแนวทางการที่กรมตรวจบัญชีสหกรณ์กำหนด</p>

ข้อความเดิม (1)	ข้อความที่ขอแก้ไขเพิ่มเติม (2)	เหตุผล (3)
	<p>ข้อ 90/1. การรายงานผลการตรวจสอบกิจการ ให้ผู้ตรวจสอบกิจการรายงานผลการตรวจสอบประจำปีเดือน และประจำปี รวมทั้งข้อสังเกตข้อเสนอแนะเป็นลายลักษณ์ อักษร และเข้าร่วมประชุมเพื่อแจ้งผลการตรวจสอบประจำปีเดือน ต่อคณะกรรมการดำเนินการประชุมประจำปีเดือนคราว ถัดไป และรายงานผลการตรวจสอบประจำปีต่อที่ประชุมใหญ่ ของสหกรณ์ด้วย</p> <p>กรณีให้ผู้ตรวจสอบกิจการพบว่า มีเหตุการณ์ที่อาจก่อให้เกิด เกิดความเสียหายแก่สมาชิกของสหกรณ์อย่างร้ายแรง หรือ สหกรณ์มีการปฏิบัติไม่เป็นไปตามกฎหมาย ระเบียบ คำสั่ง ประกาศหรือคำแนะนำของราชการ รวมทั้งข้อบังคับ ระเบียบ มติที่ประชุมหรือคำสั่งของสหกรณ์จนก่อให้เกิดความเสียหาย แก่สมาชิกและสหกรณ์อย่างร้ายแรง ให้แจ้งผลการตรวจสอบ ต่อคณะกรรมการดำเนินการทันทีเพื่อดำเนินการแก้ไข และให้ จัดส่งสำเนารายงานดังกล่าว ต่อสำนักงานตรวจบัญชีสหกรณ์ และสำนักงานสหกรณ์จังหวัด/สำนักงานส่งเสริมสหกรณ์ กรุงเทพมหานคร ที่กำกับดูแลโดยเร็ว</p> <p>ให้ผู้ตรวจสอบกิจการติดตามผลการแก้ไขตามรายงานการ ตรวจสอบและสำเนารายงานผลการแก้ไขและผลการติดตาม ของผู้ตรวจสอบกิจการ ต่อสำนักงานตรวจบัญชีสหกรณ์ สำนักงานสหกรณ์จังหวัด/สำนักงานส่งเสริมสหกรณ์ กรุงเทพมหานคร ที่กำกับดูแล</p>	<p>เพื่อให้ผู้ตรวจสอบกิจการต้องรายงาน ผลการตรวจสอบให้สหกรณ์ทราบและ ดำเนินการแก้ไข รวมทั้งการติดตามผล ดำเนินการแก้ไขและรายงานหน่วยงานฯ ที่ เกี่ยวข้อง เพื่อมิให้เกิดความเสียหายแก่ สมาชิกและสหกรณ์เพิ่มขึ้น</p>

ข้อความเดิม (1)	ข้อความที่ขอแก้ไขเพิ่มเติม (2)	เหตุผล (3)
<p>ข้อ 91. ความรับผิดชอบของผู้ตรวจสอบกิจการ หากผู้ตรวจสอบกิจการตรวจพบข้อบกพร่องของสหกรณ์ ต้องแจ้งให้คณะกรรมการดำเนินการทราบเพื่อแก้ไขโดยเร็ว ผู้ตรวจสอบกิจการต้องรับผิดชอบคดีใช้ค่าเสียหาย อันจะเกิดแก่สหกรณ์ด้วย ไม่ต้อไม่แจ้งนั้น</p>	<p>ข้อ 91. ความรับผิดชอบของผู้ตรวจสอบกิจการ กรณีผู้ตรวจสอบปฏิบัติหรือละเว้นการปฏิบัติตามอำนาจหน้าที่ หรือประพฤติดิจจริยธรรมในการปฏิบัติงานเป็นเหตุให้สหกรณ์ได้รับความเสียหาย ผู้ตรวจสอบกิจการต้องรับผิดชอบคดีใช้ค่าเสียหายให้แก่สหกรณ์ หรือหากพบข้อบกพร่องของสหกรณ์ต้องแจ้งให้คณะกรรมการทราบโดยเร็ว ผู้ตรวจสอบกิจการต้องรับผิดชอบคดีใช้ค่าเสียหายอันจะเกิดแก่สหกรณ์ด้วยไม่แจ้งนั้น</p> <p>การพิจารณาความรับผิดชอบของผู้ตรวจสอบกิจการให้ เป็นไปตามมติที่ประชุมใหญ่</p>	<p>เพื่อให้ผู้ตรวจสอบกิจการรับผิดชอบในการปฏิบัติหน้าที่เป็นผู้ตรวจสอบกิจการ</p>



ระเบียบวาระที่ 15

เรื่องอื่นๆ



ภาพ : สหกรณ์ออมทรัพย์สาธารณสุขสกลนคร จำกัด

“เป็นสหกรณ์ผ่านเกณฑ์มาตรฐานระดับดีเลิศ ประจำปีงบประมาณ พ.ศ. 2559”

ระเบียบวาระที่ 15 เรื่องอื่น ๆ

15.1

มติที่ประชุม

15.2

มติที่ประชุม

15.3

มติที่ประชุม

15.4

มติที่ประชุม

ปิด ประชุมเวลา น.

การประเมินผล
แผนงาน/โครงการ
สหกรณ์ออมทรัพย์สาธารณสุขปทุมธานี จำกัด
ปี 2560

แผนงาน/โครงการ ตามเป้าประสงค์ยุทธศาสตร์ สหกรณ์ออมทรัพย์สาธารณสุขชุมพรทิวธานี ปี 2560

เป้าประสงค์เรื่อง	โครงการ	งบประมาณตั้งไว้	แหล่งงบประมาณ	ผลงาน	งบประมาณที่ใช้ไป	ระยะเวลาดำเนินงาน
1. พัฒนาการบริการจัดการของสหกรณ์	โครงการคำนวณเงินผู้ด้วยตนเอง	งบประมาณตามโครงการ จากปี 2559 เรื่องการคำนวณเงินผู้ด้วยตนเอง และโครงการพัฒนาเว็บไซต์	งบประมาณประจำปี	สมาชิกใช้เว็บไซต์ ระบบสมาชิกออนไลน์ คำนวณเงินผู้ด้วยตนเอง ตรวจสอบข้อมูล ส่วนตัว ดาวมีหลอดเอกสาร เสร็จเดือนละ 88 ครั้ง	ใช้งบประมาณตามโครงการจากปี 2559 เรื่องการคำนวณเงินผู้ด้วยตนเอง และโครงการพัฒนาเว็บไซต์สหกรณ์	เดือน ต.ค. 59- เดือน ก.ย. 60
	2. ระดมเงินทุนและให้บริการเงินกู้แก่สมาชิก	โครงการสวัสดิการรับขวัญทายาทใหม่	ทุนสวัสดิการ สงเคราะห์แก่สมาชิก และครอบครัว	สหกรณ์มอบสวัสดิการรับขวัญทายาทใหม่ 4 คน	จำนวน 4,000 บาท	เดือน พ.ค. 59- เดือน ก.ย. 60
3. เทคโนโลยี	โครงการติดตาม/ประเมินผลการปฏิบัติตามแผนกลยุทธ์	100,000.00	ทุนเพื่อการศึกษา อบรมทางสหกรณ์	ดำเนินการตามโครงการ วันที่ 21-23 กรกฎาคม 2560 1.สรุปแผนงานโครงการปี 2560 2.กำหนดแผนกลยุทธ์ปี 2561 ณ บ้านดินวังน้ำเขียว จ.นครราชสีมา	จำนวน 100,000 บาท	เดือน พ.ค. 59- เดือน ก.ย. 60
	4. สร้างกระบวนการมีส่วนร่วมของสมาชิก	1. โครงการสวัสดิการทุน ส่งเสริมการศึกษาบุตรและสวัสดิการสมาชิก เกษียณอายุ	200,000.00	ทุน สาธารณประโยชน์ และทุนสวัสดิการ สงเคราะห์แก่สมาชิก และครอบครัว	1. สมาชิกขอรับทุนการศึกษา จำนวน 141 ราย จำนวนเงิน 141,000 บาท 2. สมาชิกเกษียณอายุราชการ 14 ราย จำนวนเงิน 28,000 บาท	เดือน พ.ค. 59- เดือน ก.ย. 60
	2. โครงการสวัสดิการสมาชิกไม่มีบุตร	100,000.00	ทุนสวัสดิการ สงเคราะห์แก่สมาชิก และครอบครัว	ณ วันที่ 30 กันยายน 2560 สมาชิกขอรับสวัสดิการ จำนวน 101 คน จำนวนเงิน 202,000 บาท (ตัดจ่ายปีงบประมาณ 2561)	-	เดือน พ.ค. 59- เดือน ก.ย. 60
	3. โครงการศึกษาดูงานแลกเปลี่ยนเรียนรู้	150,000.00	ทุนเพื่อการศึกษา อบรมทางสหกรณ์	วันที่ 21 กรกฎาคม 2560 ศึกษาดูงานและแลกเปลี่ยนเรียนรู้ สหกรณ์ออมทรัพย์ สำนักงานสาธารณสุขจังหวัดปราจีนบุรี	จำนวน 146,180 บาท	เดือน พ.ค. 59- เดือน ก.ย. 60

เป้าประสงค์เรื่อง	โครงการ	งบประมาณตั้งไว้	แหล่งงบประมาณ	ผลงาน	งบประมาณที่ใช้ไป	ระยะเวลาดำเนินงาน	
4.สร้างกระบวนกรการมีส่วนร่วมของสมาชิก	4.โครงการสนับสนุนกิจกรรมสาธารณประโยชน์	200,000.00	ทุนสาธารณประโยชน์	สนับสนุนกิจกรรมสาธารณประโยชน์	จำนวน 24,000 บาท	เดือน.ค.ค. 59-เดือน.ก.ย. 60	
	5.โครงการเพิ่มเงินสวัสดิการช่วยเหลือทำศพสูงสุด 10,000 บาท	100,000.00	ทุนสาธารณประโยชน์	มอบสวัสดิการช่วยเหลือทำศพสมาชิกและคู่สมรส จำนวน 4 ราย	จำนวน 25,000 บาท	เดือน.ค.ค. 59-เดือน.ก.ย. 60	
	6.โครงการเพิ่มกองทุนสวัสดิการช่วยเหลือสมาชิกเสียชีวิต	600,000.00	กองทุนสวัสดิการช่วยเหลือสมาชิกเสียชีวิต	มอบสวัสดิการกองทุนสวัสดิการช่วยเหลือสมาชิกเสียชีวิต 2 ราย	จำนวน 230,000 บาท	เดือน.ค.ค. 59-เดือน.ก.ย. 60	

งบประมาณที่ใช้ในการดำเนินงานตามแผนกลยุทธ์

	งบประมาณ	ใช้งบประมาณ
1 งบประมาณประจำปี	-	
2 หมดทุนเพื่อการฝึกอบรมทางสหกรณ์	250,000.00	246,180.00
3 หมดทุนสวัสดิการสงเคราะห์สมาชิกและครอบครัว	670,000.00	222,000.00
4 หมดทุนสาธารณประโยชน์		
5 กองทุนสวัสดิการช่วยเหลือสมาชิก	600,000.00	230,000.00
รวม	1,520,000.00	698,180.00

การบริการธุรกรรมสหกรณ์ออมทรัพย์สาธารณสุขปทุมธานี จำกัด

1. เงินรับฝากมี 2 ประเภท

- | | |
|------------------------------|---------------------------------|
| 1.1 เงินรับฝากออมทรัพย์ | อัตราดอกเบี้ย ร้อยละ 2.00 ต่อปี |
| 1.2 เงินรับฝากออมทรัพย์พิเศษ | อัตราดอกเบี้ย ร้อยละ 3.00 ต่อปี |

2. เงินกู้

2.1 เงินกู้สามัญ

- สมาชิกรายหนึ่งๆ สามารถกู้ได้ 80 เท่า ของเงินได้รายเดือน ยอดวงเงินสูงสุดไม่เกิน 2,000,000 บาท (สองล้านบาทถ้วน)
- กำหนดชำระคืนเงินกู้ไม่เกิน 240 งวด
- การชำระคืนเงินกู้ให้เสร็จสิ้นภายในอายุสมาชิกไม่เกิน 75 ปี เว้นแต่การกู้โดยใช้ทุนเรือนหุ้นหรือ เงินฝากค้ำประกัน
- กรณีสมาชิกที่อายุมากกว่า 50 ปี ขึ้นไป ให้คำนวณเงินได้รายเดือนเป็นร้อยละ 70 ของเงินได้รายเดือนปัจจุบันและสามารถกู้ได้ไม่เกิน 80 เท่าของเงินได้รายเดือนที่คำนวณได้ ยอดวงเงินสูงสุดไม่เกิน 2,000,000 บาท (สองล้านบาทถ้วน) แต่ไม่รวมสมาชิกที่เป็นข้าราชการบำนาญ
- กรณีสมาชิกที่อายุมากกว่า 55 ปี ขึ้นไป ให้คำนวณเงินได้รายเดือนเป็นร้อยละ 60 ของเงินได้ รายเดือนปัจจุบันและสามารถกู้ได้ไม่เกิน 80 เท่าของเงินได้รายเดือนที่คำนวณได้ ยอดวงเงินสูงสุดไม่ เกิน 2,000,000 บาท (สองล้านบาทถ้วน) แต่ไม่รวมสมาชิกที่เป็นข้าราชการบำนาญ
- สมาชิกที่ยื่นกู้เงิน จะต้องมีมูลค่าหุ้นเรือนหุ้นไม่น้อยกว่าร้อยละสิบห้าของยอดเงินกู้ในกรณีที่ สมาชิกขอกู้แต่มีมูลค่าหุ้นเรือนหุ้นไม่ถึงร้อยละสิบห้าให้สามารถหักเงินจากยอดเงินกู้ที่ได้รับอนุมัติให้ได้มูลค่า หุ้นเรือนหุ้นร้อยละสิบห้าตามยอดเงินกู้แต่ทั้งนี้ให้หักเงินจากยอดเงินกู้ที่ได้รับอนุมัติได้ไม่เกิน 70,000 บาท
- ในกรณีที่ยื่นคำขอกู้ต้องการเปลี่ยนแปลงสัญญากู้ใหม่ ผู้กู้ต้องชำระหนี้เงินกู้สามัญ สัญญา เดิมมาแล้วไม่น้อยกว่า 6 งวด จึงจะมีสิทธิกู้สามัญ สัญญาใหม่ได้
- สมาชิกผู้กู้จะต้องมีเงินได้รายเดือนหลังจากหักชำระเงินกู้ทุกประเภทแล้ว คงเหลือไม่น้อย กว่า 10% ของเงินได้รายเดือน
- สมาชิกคนหนึ่งๆ จะค้ำประกันเงินกู้ได้ไม่เกิน 8 สัญญา (สัญญาเงินกู้สามัญ 6 สัญญา, สัญญาเงินกู้สามัญโครงการพิเศษ 2 สัญญา) สมาชิกที่เกษียณอายุราชการหรือลาออกก่อนเกษียณ ที่ไม่มี เงินได้รายเดือนหักส่งให้สหกรณ์ ไม่มีสิทธิ์ค้ำประกัน
- สมาชิกจะต้องส่งค่าหุ้นมาแล้วไม่น้อยกว่า 2 งวด จึงจะค้ำประกันได้
- สมาชิกที่ใช้ทุนเรือนหุ้นค้ำประกันเงินกู้สามัญ สามารถกู้ได้วงเงินไม่เกินร้อยละ 90 ของทุน เรือนหุ้น แต่วงเงินสูงสุดไม่เกิน 2,000,000 บาท (สองล้านบาทถ้วน)โดยไม่ต้องใช้หลักค้ำประกันอย่างอื่นอีก

12. สมาชิกที่ใช้เงินฝากค้ำประกันเงินกู้ สามารถกู้ได้วงเงินไม่เกินร้อยละ 90 ของเงินฝาก แต่วงเงินสูงสุดไม่เกิน 2,000,000 บาท (สองล้านบาทถ้วน)โดยไม่ต้องใช้หลักประกันอย่างอื่นอีก

13. สมาชิกกู้เงินตั้งแต่ 1-1,000,000 บาท

ถ้าเป็นสมาชิกสมาคมฌาปนกิจสงเคราะห์สมาชิกสหกรณ์ออมทรัพย์สาธารณสุขไทย ใช้บุคคลค้ำประกัน 3 คน ถ้าไม่ได้เป็นสมาชิกสมาคมฌาปนกิจสงเคราะห์สมาชิกสหกรณ์ออมทรัพย์สาธารณสุขไทย ใช้บุคคลค้ำประกัน 5 คน ยกเว้นกรณีสมัครสมาชิกสมาคมฌาปนกิจสงเคราะห์สมาชิกสหกรณ์ออมทรัพย์สาธารณสุขไทยแต่ถูกปฏิเสธการสมัครจากสมาคมฌาปนกิจสงเคราะห์สมาชิกสหกรณ์ออมทรัพย์สาธารณสุขไทย ให้ดำเนินการตาม หมวดที่ 3 ข้อ 15 (3)และใช้บุคคลค้ำประกัน 3 คน

14. สมาชิกกู้เงินตั้งแต่ 1,000,001 - 1,500,000 บาท

ถ้าเป็นสมาชิกสมาคมฌาปนกิจสงเคราะห์สมาชิกสหกรณ์ออมทรัพย์สาธารณสุขไทย ใช้บุคคลค้ำประกัน 5 คน คน ถ้าไม่ได้เป็นสมาชิกสมาคมฌาปนกิจสงเคราะห์สมาชิกสหกรณ์ออมทรัพย์สาธารณสุขไทย ใช้บุคคลค้ำประกัน 7 คน ยกเว้นกรณีสมัครสมาชิกสมาคมฌาปนกิจสงเคราะห์สมาชิกสหกรณ์ออมทรัพย์สาธารณสุขไทยแต่ถูกปฏิเสธการสมัครจากสมาคมฌาปนกิจสงเคราะห์สมาชิกสหกรณ์ออมทรัพย์สาธารณสุขไทย ให้ดำเนินการตาม หมวดที่ 3 ข้อ 15 (3)และใช้บุคคลค้ำประกัน 5 คน

15. สมาชิกกู้เงินตั้งแต่ 1,500,001 - 2,000,000 บาท

ถ้าเป็นสมาชิกสมาคมฌาปนกิจสงเคราะห์สมาชิกสหกรณ์ออมทรัพย์สาธารณสุขไทย ใช้บุคคลค้ำประกัน 6 คน ถ้าไม่ได้เป็นสมาชิกสมาคมฌาปนกิจสงเคราะห์สมาชิกสหกรณ์ออมทรัพย์สาธารณสุขไทย ใช้บุคคลค้ำประกัน 8 คน ยกเว้นกรณีสมัครสมาชิกสมาคมฌาปนกิจสงเคราะห์สมาชิกสหกรณ์ออมทรัพย์สาธารณสุขไทยแต่ถูกปฏิเสธการสมัครจากสมาคมฌาปนกิจสงเคราะห์สมาชิกสหกรณ์ออมทรัพย์สาธารณสุขไทย ให้ดำเนินการตาม หมวดที่ 3 ข้อ 15 (3)และใช้บุคคลค้ำประกัน 6 คน

2.2 เงินกู้สามัญโครงการพิเศษ

2.2.1 เงินกู้เพื่ออุปโภค ประกอบด้วย

- | | |
|------------------------------|---|
| (1) คอมพิวเตอร์ พร้อมอุปกรณ์ | วงเงินกู้ 50,000 บาท |
| (2) รถจักรยานยนต์ | วงเงินกู้ 60,000 บาท |
| (3) เครื่องใช้ไฟฟ้า | วงเงินกู้ 50,000 บาท กู้ขั้นต่ำ 5,000 บาท |

ใช้ผู้ค้ำประกัน 1 คน ชำระคืนเงินกู้ 48 งวด

2.2.2 เงินกู้เพื่อการศึกษา แบ่งเป็นระดับ ดังนี้

ระดับชั้น	วงเงินกู้ (บาท)	กำหนดชำระคืน (งวด)
อนุบาล – ประถมศึกษา	30,000	30
มัธยมศึกษา หรือ ปวช.	40,000	40
ปริญญาตรี หรือ ปวส.	50,000	50
ปริญญาโท	70,000	70
ปริญญาเอก	100,000	70

- 2.2.3 เงินกู้เพื่อซื้อรถยนต์ วงเงินกู้ 800,000 บาท ชำระคืนเงินกู้ 84 งวด ใช้ผู้ค้ำประกัน 2 คน
- 2.2.4 เงินกู้เพื่อประหยัดพลังงานวงเงินกู้ 70,000 บาทชำระคืนเงินกู้ 48 งวดใช้ผู้ค้ำประกัน 1 คน
- 2.2.5 เงินกู้เพื่อการเที่ยวพักผ่อนที่หลัง วงเงินกู้ 50,000 บาท ชำระคืนเงินกู้ 18 งวด ใช้ผู้ค้ำประกัน 1 คน
- 2.2.6 เงินกู้สมาคมสถาปนิกสงเคราะห์ วงเงินกู้ตามที่สมาคมสถาปนิกกำหนด ชำระคืนเงินกู้ 3 งวด

2.3 เงินกู้ฉุกเฉิน

เงินกู้ฉุกเฉินกู้ได้เท่าหุ้นไม่เกิน 100,000 บาท ชำระคืนเงินกู้ 12 งวด

เอกสารประกอบการกู้

กรณีผู้กู้มายื่นกู้ด้วยตนเอง

1. สัญญาเงินกู้ฉุกเฉิน
2. สลิปเงินเดือน เดือนล่าสุด ฉบับจริง หรือสำเนาเซ็นรับรองสำเนาถูกต้อง
3. บัตรประชาชน/บัตรข้าราชการ ตัวจริง พร้อมสำเนา เซ็นรับรองสำเนาถูกต้อง

กรณีมอบอำนาจให้มารับเงินแทนผู้กู้

1. สัญญาเงินกู้ฉุกเฉิน
2. สลิปเงินเดือน เดือนล่าสุด ฉบับจริง แต่ถ้าใช้สำเนาสลิปเงินเดือน ต้องให้เจ้าหน้าที่การเงินเซ็นรับรองสำเนา พร้อมประทับตราของหน่วยงานต้นสังกัด
3. บัตรประจำตัวประชาชน/บัตรข้าราชการ ตัวจริง ของผู้กู้และของผู้รับมอบอำนาจ

สำเนาบัตรประจำตัวประชาชน/บัตรข้าราชการ ของผู้กู้และผู้รับมอบอำนาจ พร้อมเซ็นรับรองสำเนาถูกต้อง

หมายเหตุ

- ★ การกู้เมื่อรวมสัญญาเงินกู้สามัญและเงินกู้พิเศษ ยอดรวมสัญญาทุกฉบับต้องไม่เกิน 2,00,000 บาท (สองล้านบาทถ้วน)
- ★ การกู้เงินเมื่อรวมสัญญาเงินกู้และหักเงินกู้ทุกรายการรวมทั้งค่าใช้จ่ายของสมาชิกแล้ว ต้องมีเงินเหลือขั้นต่ำ 10% ของเงินได้รายเดือน
- ★ สมาชิกจะต้องส่งทุนเรือนหุ้นรายเดือนมาแล้วไม่น้อยกว่า 2 งวด จึงสามารถค้ำประกันได้
- ★ สมาชิกจะต้องส่งทุนเรือนหุ้นรายเดือนมาแล้วไม่น้อยกว่า 6 งวด จึงสามารถยื่นกู้เงินได้

สวัสดิการที่สหกรณ์มอบให้แก่สมาชิก

1. การใช้ทุนสาธารณประโยชน์เพื่อสงเคราะห์เกี่ยวกับการศพของสมาชิกหรือคู่สมรส

จำนวนปีที่ เป็นสมาชิก (ปี)	จำนวนเงินที่ได้รับ (บาท)
1 ถึง 5	5,000
5 ถึง 10	7,000
10 ปีขึ้นไป	10,000

* คู่สมรสของสมาชิกท่านใดถึงแก่กรรม ให้มีสิทธิได้รับเงินสงเคราะห์เกี่ยวกับการศพกึ่งหนึ่งของอัตราที่สมาชิกมีสิทธิที่กำหนดในขั้นต้น

* ในกรณีสมาชิกถึงแก่กรรม ให้จัดซื้อพวงหรีดให้แก่สมาชิกที่ถึงแก่กรรม จำนวนเงิน 500 บาท หรือมอบเงินให้ญาติสมาชิกเป็นผู้จัดซื้อก็ได้

2. กองทุนสวัสดิการเพื่อช่วยเหลือสมาชิก

จำนวนปีที่ เป็นสมาชิก (ปี)	จำนวนเงินที่ได้รับ (บาท)
ตั้งแต่เริ่มเป็นสมาชิก จนถึง 10 ปี	100,000
10 ปี – 20 ปี	130,000
20 ปี ขึ้นไป	150,000

หมายเหตุ การขอรับเงินสงเคราะห์เกี่ยวกับการศพและกองทุนสวัสดิการเพื่อช่วยเหลือสมาชิก ให้แจ้งเป็นหนังสือให้สหกรณ์ทราบ ภายใน 90 วัน นับแต่วันถึงแก่กรรม พร้อมแนบสำเนาใบมรณบัตรและสำเนาทะเบียนบ้าน ถ้าเป็นคู่สมรสให้แนบสำเนาทะเบียนสมรสด้วย

3. ทุนการศึกษานูตรสมาชิก

การจ่ายทุนการศึกษานูตรสมาชิก จ่ายให้กับบุตรสมาชิกตั้งแต่ระดับ ประถมศึกษา – มัธยมศึกษาตอนปลาย/ประกาศนียบัตรวิชาชีพ รายละเอียด 1,000 บาท

4. การใช้ทุนส่งเสริมสวัสดิการสงเคราะห์สมาชิก

4.1 กรณีเจ็บป่วยและต้องนอนพักรักษาตัวในสถานพยาบาล (เป็นผู้ป่วยใน)

4.1.1 สมาชิก มีสิทธิได้รับสวัสดิการนี้ เพียงหนึ่งครั้ง/ปีบัญชี (โดยถือวันแรกที่เข้ารับการรักษาเป็นผู้ป่วยใน) โดยสมาชิกต้องยื่นคำร้องพร้อมหลักฐานเอกสารสำเนาบัตรประชาชน ใบรับรองแพทย์ ภายใน 90 วัน หลังจากแพทย์จำหน่ายออกจากสถานพยาบาล หรืออยู่ในดุลพินิจของคณะกรรมการ

4.1.2 ให้มีสิทธิรับเงินสวัสดิการจำนวน 1,000 บาท (หนึ่งพันบาทถ้วน)

4.2 กรณีเกษียณอายุราชการ

4.2.1 สมาชิก มีสิทธิได้รับเงินสวัสดิการนี้ ต้องเป็นสมาชิกต่อเนื่องมาแล้วไม่น้อยกว่า 5 ปี และต้องเกษียณอายุราชการในปีงบประมาณนั้นๆ (1 ตุลาคม - 30 กันยายน)

4.2.2 ให้มีสิทธิได้รับเงินสวัสดิการจำนวน 2,000 บาท (สองพันบาทถ้วน)

4.3 สวัสดิการรับขวัญทายาทใหม่

จ่ายให้แก่สมาชิกรายละ 1,000 บาท(หนึ่งพันบาทถ้วน) โดยทายาทใหม่ที่มีสิทธิรับเงินต้องไม่เกิน จำนวน 3 คน หากเป็นสมาชิกทั้งคู่ให้ใช้สิทธิได้เพียงคนเดียว

4.4 สวัสดิการสมาชิกที่ไม่มีบุตร

จ่ายให้แก่สมาชิกรายละ 2,000 บาท (สองพันบาทถ้วน) ให้แก่สมาชิกที่ไม่มีบุตรที่มีอายุตั้งแต่ 50 ปี ขึ้นไป และมีอายุการเป็นสมาชิกไม่น้อยกว่า 5 ปี (สมาชิกมีสิทธิรับทุนสวัสดิการตามระเบียบนี้เพียงครั้งเดียว)

ตัวอย่างวิธีคิดเงินปันผล / เจลี่ยคืน

วิธีคิดเงินปันผล

ตัวอย่าง สมาชิก ส่งหุ้นสะสมรายเดือน เดือนละ 1,000 บาท ณ วันที่ 30 กันยายน 2559 มีหุ้นสะสมจำนวน 310,000 บาท สหกรณ์คิดปันผลให้สมาชิกร้อยละ 5.71)

เดือน	จำนวนวัน ใน 1 เดือน	จำนวนวัน ใน 1 ปี	หุ้นสะสมรายเดือน	ปันผล	จำนวนวัน	วิธีการคำนวณ	เงินปันผล
30/09/2559	หุ้นยกมา		310,000.00	5.71		310,000 × 5.71%	17,701.00
31/10/2559	31	334	1,000.00	5.71	365	1,000 × 5.71% × 334/365	52.25
30/11/2559	30	304	1,000.00	5.71	365	1,000 × 5.71% × 304/365	47.56
31/12/2559	31	273	1,000.00	5.71	365	1,000 × 5.71% × 273/365	42.71
31/01/2560	31	242	1,000.00	5.71	365	1,000 × 5.71% × 242/365	37.86
28/02/2560	28	214	1,000.00	5.71	365	1,000 × 5.71% × 214/365	33.48
31/03/2560	31	183	1,000.00	5.71	365	1,000 × 5.71% × 183/365	28.63
30/04/2560	30	153	1,000.00	5.71	365	1,000 × 5.71% × 153/365	23.94
31/05/2560	31	122	1,000.00	5.71	365	1,000 × 5.71% × 122/365	19.09
30/06/2560	30	92	1,000.00	5.71	365	1,000 × 5.71% × 92/365	14.39
31/07/2560	31	61	1,000.00	5.71	365	1,000 × 5.71% × 61/365	9.54
31/08/2560	31	30	1,000.00	5.71	365	1,000 × 5.71% × 30/365	4.69
						รวม	18,015.14

ตัวอย่างการคิดเงินเฉลี่ยคืน

สมาชิก กู้เงินกับสหกรณ์ และได้ชำระดอกเบี้ยเงินกู้ตั้งแต่เดือนตุลาคม 2559 ถึง กันยายน 2560 รวมเป็นเงิน จำนวน 86,088.03 บาท

กรณีสหกรณ์คิดเงินเฉลี่ยคืนให้อัตราร้อยละ 13.35 สมาชิกจะได้รับเงินเฉลี่ยคืน 11,492.75 บาท

เดือน	ดอกเบี้ยที่สมาชิกชำระให้กับสหกรณ์
31/10/2559	7,331.32
30/11/2559	7,050.49
31/12/2559	7,509.46
31/01/2560	7,474.10
28/02/2560	6,710.80
31/03/2560	7,381.75
30/04/2560	7,099.69
31/05/2560	7,290.51
30/06/2560	7,012.01
31/07/2560	7,198.39
31/08/2560	7,152.12
30/09/2560	6,877.39
รวม	86,088.03

ดอกเบี้ยที่ชำระทั้งปี 86,088.03 x 13.35 % = 11,492.75 บาท

เงื่อนไขการจ่ายเงินปันผล / เฉลี่ยคืน

1. ในการคำนวณเงินปันผลตามหุ้น ให้ถือว่าหุ้นที่สมาชิกได้ชำระต่อสหกรณ์ภายในวันที่ห้าของเดือน มีระยะเวลาสำหรับคำนวณเงินปันผลตั้งแต่เดือนนั้น ส่วนหุ้นที่สมาชิกชำระต่อสหกรณ์หลังวันที่ห้า ของเดือน สหกรณ์จะคิดเงินปันผลให้ตั้งแต่เดือนถัดไป

2. เงินเฉลี่ยคืนจ่ายให้แก่สมาชิกตามส่วนธุรกิจที่สมาชิกได้ทำไว้กับสหกรณ์ในระหว่างปี เว้นแต่สมาชิก ที่ผิดนัดการส่งเงินงวดชำระหนี้ไม่ว่าต้นเงินหรือดอกเบี้ยในปีใด มิให้ได้รับเงินเฉลี่ยคืนสำหรับปีนั้น

3. สมาชิกที่ลาออกจากสหกรณ์จะเรียกให้สหกรณ์จ่ายคืนหุ้นเรือนหุ้นทันทีโดยไม่มี เงินปันผลและเงินเฉลี่ยคืนสำหรับปีที่ออกนั้น หรือจะเรียกให้จ่ายคืนหลังจากวันสิ้นปีทางบัญชีที่ออก โดยได้รับเงินปันผลและเงินเฉลี่ยคืนสำหรับปีที่ออกนั้น

บทบาท - สิทธิ - หน้าที่ของสมาชิก

นายปราโมทย์ สรวมนาม

สหกรณ์ออมทรัพย์เป็นสหกรณ์การเงิน บริหารและจัดการเยี่ยงสถาบันการเงิน สมาชิกของสหกรณ์ออมทรัพย์จึงเปรียบได้กับเจ้าของสถาบันการเงิน สหกรณ์ออมทรัพย์ตั้งขึ้นเพื่อส่งเสริมการออม การให้สินเชื่อที่จำเป็น และสวัสดิการด้านต่างๆ แก่สมาชิกตามความเหมาะสม

สหกรณ์ออมทรัพย์จะดำเนินการอย่างไรและมีอำนาจกระทำการในเรื่องใดได้บ้าง ต้องเป็นไปตามที่บัญญัติไว้ในพระราชบัญญัติสหกรณ์ และข้อบังคับของสหกรณ์นั้นๆ ในฐานะที่สมาชิกทุกคนต่างเป็นเจ้าของ สหกรณ์ ดังนั้นสมาชิกที่แท้จริงควรมีความรู้ความเข้าใจเกี่ยวกับ บทบาท สิทธิและหน้าที่ของสมาชิกตามสมควร ซึ่งจะช่วยให้สหกรณ์มีความมั่นคงและอำนวยประโยชน์ให้แก่สมาชิกได้อย่างเหมาะสม

บทบาทของสมาชิก

โดยที่สหกรณ์เป็นของสมาชิก บริหารโดยสมาชิกและให้บริการแก่สมาชิก จึงอาจแยกบทบาทของสมาชิกออกได้เป็น 2 ประการคือ

1. บทบาทในฐานะเจ้าของกิจการ

สมาชิกของสหกรณ์สามารถกระทำการในเรื่องต่าง ๆ ได้ดังนี้คือ

1.1 การลงทุนในสหกรณ์ สมาชิกในฐานะเจ้าของสหกรณ์สามารถลงทุนในสหกรณ์ได้ ดังนี้ คือ

- การถือหุ้น
- การฝากเงิน

1.2 การเลือกตั้งผู้บริหาร คือ การใช้สิทธิในการเลือกตั้งหรือถอดถอนคณะกรรมการดำเนินการสหกรณ์ตามเงื่อนไขที่กำหนดไว้ในพระราชบัญญัติสหกรณ์และข้อบังคับของสหกรณ์

1.3 การควบคุมการบริหารงานสหกรณ์ สมาชิกอาจทำได้โดยการเลือกผู้ตรวจสอบกิจการเพื่อเข้าไปตรวจสอบการดำเนินงานทั้งปวงของสหกรณ์และการเข้าร่วมพิจารณาเรื่องต่างๆ ตามวาระในการประชุมใหญ่

2. บทบาทในฐานะผู้ใช้บริการ

เมื่อมีความจำเป็นต้องใช้บริการด้านต่างๆ ที่สหกรณ์จัดให้สำหรับสมาชิก เช่น

- การถือหุ้น
- การฝากเงิน
- การกู้เงิน
- การขอรับสวัสดิการต่าง ๆ

แม้สมาชิกจะเป็นเจ้าของสหกรณ์ แต่เมื่อเป็นผู้ใช้บริการสมาชิกจะต้องปฏิบัติตามข้อบังคับและระเบียบของสหกรณ์

สิทธิของสมาชิก

เมื่อได้เป็นสมาชิกของสหกรณ์โดยถูกต้องแล้วสมาชิกของสหกรณ์ทุกคนย่อมมีสิทธิตามที่กำหนดไว้ในข้อบังคับของสหกรณ์ ดังต่อไปนี้

1. การเข้าร่วมประชุมใหญ่
2. การเข้าชื่อเรียกประชุมใหญ่วิสามัญ
3. สมัครรับเลือกตั้งเป็นกรรมการดำเนินการหรือผู้ตรวจสอบกิจการ
4. ได้รับบริการทางธุรกิจและวิชาการจากสหกรณ์
5. การออกเสียงหรือลงคะแนนเสียงในการประชุมใหญ่หรือการเลือกตั้งต่างๆ
6. สิทธิทางด้านอื่น ๆ ที่กำหนดไว้ในข้อบังคับหรือระเบียบของสหกรณ์

การใช้สิทธิในเรื่องต่างๆ นั้น สมาชิกจะต้องใช้สิทธิต่างๆ ด้วยความสุจริตและชอบธรรมตามควรแก่กรณี ทั้งนี้โดยยึดถือหลักของกฎหมาย ข้อบังคับ ระเบียบ และความมั่นคงของสหกรณ์ และประโยชน์อันชอบธรรมของสมาชิกโดยส่วนรวม

หน้าที่ของสมาชิก

สิทธิและหน้าที่เป็นของคู่กัน การจะใช้แต่สิทธิอย่างเดียวโดยมิคำนึง ถึงหน้าที่ ย่อมทำให้เกิดความขัดแย้งหรือความเสียหายแก่สหกรณ์ได้ ในข้อบังคับของสหกรณ์ได้กำหนดหน้าที่ของสมาชิกไว้ดังนี้

1. ปฏิบัติตามกฎหมาย ระเบียบ ข้อบังคับ มติ และคำสั่งของสหกรณ์
2. เข้าประชุมทุกครั้งที่สหกรณ์นัดหมาย
3. ส่งเสริมสนับสนุนกิจการของสหกรณ์
4. สอดส่องดูแลกิจการของสหกรณ์
5. ร่วมมือกับคณะกรรมการดำเนินการของสหกรณ์

เพื่อให้การทำหน้าที่ในฐานะสมาชิกของสหกรณ์ได้อย่างมีประสิทธิภาพ สามารถพิจารณาเรื่องต่างๆ ได้อย่างถูกต้องเหมาะสม สมาชิกของสหกรณ์ควรจะต้องมีความรู้ในเรื่อง ข้อบังคับและระเบียบต่างๆ ของสหกรณ์พอสมควร และโดยเฉพาะที่สหกรณ์ออมทรัพย์เป็นสหกรณ์การเงิน สมาชิกของสหกรณ์ออมทรัพย์จึงควรมีความรู้เกี่ยวกับเรื่องของบการเงินของสหกรณ์บ้างตามสมควร

ပုံစံအို

A series of horizontal dotted lines for writing, spanning the width of the page.





คู่มือสมาชิก

สมาชิกสหกรณ์ออมทรัพย์สาธารณสุขปทุมธานี จำกัด



สำนักงานสหกรณ์ออมทรัพย์สาธารณสุขปทุมธานี จำกัด

เปิดทำการ วันจันทร์ – ศุกร์

ตั้งแต่เวลา 08.30 น. – 16.30 น. เว้นวันหยุดราชการ

เวลาการทำธุรกรรม 09.00 น. – 15.00 น.

โทรศัพท์ 0-29791163 , 0-25810918 , 0-885542420

โทรสาร 0-29790923

เว็บไซต์ <http://cooppathum.com>

อีเมล sahakornpathum@gmail.com

เฟสบุ๊ก <http://www.Faccbook/sahakornpathum.com>

ไลน์ไอดี coop-pathum

สารบัญ

	หน้า
สหกรณ์คืออะไร	4
คุณค่าของสหกรณ์	4
อุดมการณ์สหกรณ์	4
วิธีการสหกรณ์	4
หลักการสหกรณ์	5
ประเภทของสหกรณ์	6
วัตถุประสงค์	6
สมาชิก	7
คุณสมบัติของสมาชิก	7
การสมัครเป็นสมาชิก	7
สิทธิของสมาชิก	8
หน้าที่ของสมาชิก	8
การขาดจากสมาชิกภาพ	8
การลาออกจากสหกรณ์	8
การให้ออกจากสหกรณ์	9
ทุนเรือนหุ้น	9
การเพิ่มเงินค่าหุ้นรายเดือน	10
การลดเงินค่าหุ้นรายเดือน	10
การงดชำระเงินค่าหุ้นรายเดือน	10
เงินฝาก	11
ออมทรัพย์พิเศษ	11
ออมทรัพย์	11
เงินกู้	11
เงินกู้ฉุกเฉิน	11
เงินกู้สามัญ	12

	หน้า
เงินกู้สามัญโครงการพิเศษ	14
เงินกู้เพื่ออุปโภค	14
คอมพิวเตอร์	14
จักรยานยนต์	14
เครื่องใช้ไฟฟ้า	14
เงินกู้เพื่อประหยัดพลังงาน	15
เงินกู้ซื้อรถยนต์	15
เงินกู้มาปนกิจสงเคราะห์	15
เงินกู้เพื่อการศึกษา	15
เงินกู้เพื่อการเที่ยวก่อนผ่อนทีหลัง	16
ประโยชน์ที่สมาชิกจะได้รับจากการเป็นสมาชิกสหกรณ์	16
สวัสดิการสำหรับสมาชิกสหกรณ์	17
สมาชิกสมทบ	18
คุณสมบัติของสมาชิกสมทบ	18
การสมัครเป็นสมาชิก	18
สิทธิของสมาชิกสมทบ	19
สมาชิกสมทบไม่มีสิทธิ	19
หน้าที่ของสมาชิกสมทบ	19
การขาดจากสมาชิกสมทบ	19

สหกรณ์ (Cooperatives)

สหกรณ์ คือ “ องค์การของบรรดาบุคคล ซึ่งรวมกลุ่มกันโดยสมัครใจในการดำเนินวิสาหกิจที่พวกเขาเป็นเจ้าของร่วมกัน และควบคุมตามหลักประชาธิปไตย เพื่อสนองความต้องการ (อันจำเป็น) และความหวังร่วมกันทางเศรษฐกิจ สังคม และวัฒนธรรม ”

“สหกรณ์” ตามพระราชบัญญัติสหกรณ์ พ.ศ.2542 หมายความว่า คณะบุคคลซึ่งร่วมกันดำเนินกิจการเพื่อประโยชน์ทางเศรษฐกิจและสังคม โดยช่วยเหลือตนเองและช่วยเหลือซึ่งกันและกัน และได้จดทะเบียนตามพระราชบัญญัติสหกรณ์ พ.ศ.2542

ดังนั้น สหกรณ์จึงตั้งขึ้นมาเพื่อทำหน้าที่แก้ปัญหาในด้านการทำมาหากินที่เหมือน หรือคล้ายๆ กัน หรือความต้องการบริการที่เหมือนกันและเป็นปัญหาที่สมาชิกแต่ละคนไม่สามารถแก้เองได้ตามลำพัง หรือตั้งขึ้นมาเพื่อดำเนินการให้สมาชิกได้รับประโยชน์ในการประกอบอาชีพของตนมากกว่าที่แต่ละคนเคยได้จากการดำเนินกิจการเองตามลำพัง

คุณค่าของสหกรณ์

สหกรณ์ตั้งอยู่บนพื้นฐานแห่งคุณค่าของการช่วยตนเองรับผิดชอบต่อตนเอง ประชาธิปไตย ความเสมอภาค ความเที่ยงธรรมและเอกภาพสมาชิกเชื่อมั่นในคุณค่าทางจริยธรรมแห่งความสุจริตความเปิดเผย ความรับผิดชอบต่อสังคมและความเอื้ออาทรต่อผู้อื่นโดยเจริญรอยตามขนบธรรมเนียมของผู้ริเริ่มการสหกรณ์

อุดมการณ์สหกรณ์

อุดมการณ์สหกรณ์ คือ ความเชื่อร่วมกันที่ว่า การช่วยตนเองและการช่วยเหลือซึ่งกันและกัน ตามหลักการสหกรณ์ซึ่งจะนำไปสู่การกินดี อยู่ดี มีความเป็นธรรม และสันติสุขในสังคม

วิธีการสหกรณ์

วิธีการสหกรณ์ คือ การนำหลักการสหกรณ์มาประยุกต์ใช้ในการดำเนินกิจกรรม ทางเศรษฐกิจและสังคม เพื่อประโยชน์ของมวลสมาชิกและชุมชน โดยไม่ละเลยหลักการธุรกิจที่ดี

หลักการสหกรณ์

1. การเปิดรับสมาชิกทั่วไปและด้วยความสมัครใจสหกรณ์เป็นองค์การแห่งความสมัครใจ เปิดรับบุคคลทั่วไปที่สามารถใช้บริการสหกรณ์ได้และเต็มใจจะรับผิดชอบในฐานะสมาชิก เข้าเป็นสมาชิกโดยปราศจากการกีดกันทางเพศ ฐานะทางสังคม เชื้อชาติ การเมือง หรือศาสนา

2. การควบคุมโดยสมาชิกตามหลักประชาธิปไตยสหกรณ์เป็นองค์การประชาธิปไตยที่มีการควบคุมโดยสมาชิก ซึ่งมีส่วนร่วมอย่างแข็งขัน ในการกำหนดนโยบายและการตัดสินใจ บุรุษและสตรีที่ได้รับการเลือกตั้งจากที่ประชุมใหญ่ให้เป็นผู้แทนสมาชิก ต้องรับผิดชอบต่อสมาชิก ในสหกรณ์ขั้นปฐมสมาชิกมีสิทธิ์ในการออกเสียงเท่าเทียมกัน (สมาชิกหนึ่งคนหนึ่งเสียง) สำหรับสหกรณ์ในระดับอื่นๆ ก็ดำเนินการตามแนวทางประชาธิปไตยเช่นเดียวกัน

3. การมีส่วนร่วมทางเศรษฐกิจโดยสมาชิกสมาชิกมีส่วนร่วมในการลงทุน (ซื้อหุ้น) ในสหกรณ์ของตนเอง อย่างเสมอภาคกัน และมีส่วนในการควบคุมการใช้เงินทุนของสหกรณ์ตามแนวทางประชาธิปไตย เงินของสหกรณ์อย่างน้อยๆ ส่วนหนึ่งต้องเป็นทรัพย์สินส่วนรวมของสหกรณ์ โดยปกติสมาชิกจะได้รับผลตอบแทน (ถ้ามี) ในอัตราที่จำกัดตามเงินลงทุน (หุ้น) ที่กำหนดเป็นเงื่อนไขของการเข้าเป็นสมาชิก สมาชิกสามารถจัดสรรเงินส่วนเกินของสหกรณ์เพื่อวัตถุประสงค์อย่างหนึ่งหรือทุกอย่างตามข้อบังคับนี้ คือ

- เพื่อการพัฒนาสหกรณ์โดยอาจกันไว้เป็นทุนสำรองซึ่งอย่างน้อยๆ จะต้องมีส่วนหนึ่งที่น่ามาแบ่งปันกันไม่ได้
- เพื่อตอบแทนแก่สมาชิกตามสัดส่วนของปริมาณธุรกิจที่สมาชิกได้ทำกับสหกรณ์
- เพื่อสนับสนุนกิจกรรมต่างๆ ที่มีผลสมาชิกเห็นชอบ

4. การปกครองตนเองและความเป็นอิสระสหกรณ์เป็นองค์การที่พึ่งพาตนเองและปกครองตนเอง โดยการควบคุมของมวลสมาชิก หากสหกรณ์จะต้องมีข้อตกลงผูกพันกับองค์การอื่นใด ซึ่งรวมถึงหน่วยงานของรัฐบาลด้วย หรือจะต้องเพิ่มเงินลงทุน โดยอาศัยแหล่งเงินทุนจากภายนอกสหกรณ์ สหกรณ์จะต้องกระทำการดังกล่าวภายใต้เงื่อนไขที่มั่นใจได้ว่ามวลสมาชิกจะยังคงดำรงไว้ซึ่งอำนาจในการควบคุมสหกรณ์ตามแนวทางประชาธิปไตย และสหกรณ์ยังคงดำรงความเป็นอิสระ

5. การให้การศึกษา การฝึกอบรมและสารสนเทศสหกรณ์พึงให้การศึกษาและการฝึกอบรมแก่สมาชิกผู้แทนสมาชิกที่ได้รับการเลือกตั้ง ผู้จัดการและเจ้าหน้าที่สหกรณ์ เพื่อให้บุคลากรเหล่านี้สามารถมีส่วนช่วยพัฒนาสหกรณ์ของตนเองได้อย่างมีประสิทธิภาพ และพึงให้ข่าวสารแก่สาธารณชนโดยเฉพาะอย่างยิ่งเยาวชนและบรรดาผู้นำทางความคิดในเรื่องคุณลักษณะและคุณประโยชน์ของสหกรณ์

6. การร่วมมือระหว่างสหกรณ์สหกรณ์จะสามารถให้บริการแก่สมาชิกได้อย่างมีประสิทธิภาพสูงสุด และเสริมสร้างความเข้มแข็งให้แก่ขบวนการสหกรณ์ได้ โดยร่วมมือกันในระดับท้องถิ่น ระดับชาติ ระดับภูมิภาค และระดับนานาชาติ

7. ความเอื้ออาทรต่อชุมชนสหกรณ์พึงดำเนินกิจการต่างๆ เพื่อการพัฒนาชุมชนให้มีความเจริญยั่งยืน ตามนโยบาย ที่มวลสมาชิกเห็นชอบ

ประเภทของสหกรณ์

สหกรณ์ในประเทศไทย แบ่งออกเป็น 7 ประเภท ตามลักษณะการประกอบอาชีพของบุคคล คือ

1. สหกรณ์การเกษตร
2. สหกรณ์ประมง
3. สหกรณ์นิคม
4. สหกรณ์ร้านค้า
5. สหกรณ์บริการ
6. สหกรณ์ออมทรัพย์
7. สหกรณ์เครดิตยูเนียน

วัตถุประสงค์

สหกรณ์มีวัตถุประสงค์เพื่อส่งเสริมฐานะทางเศรษฐกิจของสมาชิก โดยวิธีร่วมกันดำเนินธุรกิจเพื่อประโยชน์ด้วยกัน ในข้อต่อไปนี้

1. ส่งเสริมให้สมาชิกออมทรัพย์ โดยช่วยให้สามารถสงวนส่วนแห่งรายได้ของตนไว้ในทางอันมั่นคง และได้รับประโยชน์ตามสมควร
2. รับฝากเงินจากสมาชิก หรือสหกรณ์อื่น
3. ให้เงินกู้แก่สมาชิก
4. ส่งเสริมการช่วยตนเองและช่วยเหลือซึ่งกันและกันในหมู่สมาชิก
5. จัดหาทุนเพื่อกิจการของสหกรณ์
6. ให้สหกรณ์อื่นกู้ยืมเงิน
7. ดำเนินการให้สมาชิกกู้ยืมเพื่อการเคหะ
8. ออกตั๋วสัญญาใช้เงินหรือตราสารการเงิน
9. ซื้อหุ้นของชุมนุมสหกรณ์ หรือสหกรณ์อื่น
10. ซื้อหลักทรัพย์รัฐบาลหรือรัฐวิสาหกิจ
11. ซื้อหุ้นของธนาคารซึ่งมีวัตถุประสงค์เพื่อให้ความช่วยเหลือทางการเงินแก่สหกรณ์
12. ซื้อหุ้นของสถาบันที่ประกอบธุรกิจอันทำให้เกิดความสะดวก หรือส่งเสริมความเจริญแก่กิจการของสหกรณ์
13. ฝากหรือลงทุนตามกฎหมายว่าด้วยสหกรณ์
14. ฝากหรือลงทุนตามที่คณะกรรมการพัฒนาการสหกรณ์แห่งชาติกำหนด
15. ให้สวัสดิการหรือการสงเคราะห์ตามสมควรแก่สมาชิกและครอบครัว

16. ร่วมมือกับทางราชการ สันนิบาตสหกรณ์แห่งประเทศไทย ชุมนุมสหกรณ์และสหกรณ์อื่น เพื่อส่งเสริมและปรับปรุงกิจการของสหกรณ์

17. จัดให้ได้มา ชื่อ ถิ่นกรรมสิทธิ์หรือทรัพย์สิน ครอบครอง กู้ ยืม เช่า เช่าซื้อรับโอนสิทธิการเช่าหรือสิทธิการเช่าซื้อ จำนองหรือจำนำ ขาย หรือจำหน่ายด้วยวิธีอื่นใดซึ่งทรัพย์สิน

18. ดำเนินกิจการอย่างอื่นบรรดาที่เกี่ยวกับหรือเนื่องในการจัดให้สำเร็จตามวัตถุประสงค์ของสหกรณ์

สมาชิก

คุณสมบัติของสมาชิกสามัญ

1. เป็นผู้เห็นชอบในวัตถุประสงค์ของสหกรณ์

2. เป็นบุคคลธรรมดาและบรรลุนิติภาวะ

ก. เป็นข้าราชการหรือลูกจ้างประจำสังกัดโรงพยาบาลปทุมธานีหรือสำนักงานสาธารณสุขปทุมธานี หรือ เป็นเจ้าหน้าที่ของสหกรณ์หรือ

ข. เป็นข้าราชการบำนาญสังกัดโรงพยาบาลปทุมธานี หรือ สำนักงานสาธารณสุขปทุมธานี
เท่านั้น

3. เป็นผู้มีความประพฤติและนิสัยดีงาม

4. มิได้เป็นสมาชิกในสหกรณ์ออมทรัพย์อื่นที่มีวัตถุประสงค์ในการให้กู้ยืมเงิน

การสมัครเป็นสมาชิก

1. กรอกใบสมัครตามแบบที่สหกรณ์กำหนด และมีผู้บังคับบัญชาของผู้สมัครในตำแหน่งไม่ต่ำกว่าระดับชำนาญงานหรือชำนาญการ คนหนึ่งรับรอง

2. แนบหลักฐานสำเนาบัตรประจำตัวประชาชน หรือบัตรข้าราชการ สำเนาทะเบียนบ้าน และรูปถ่าย 2 ใบ

3. ชำระค่าธรรมเนียมแรกเข้า 50 บาท (สหกรณ์จะหัก ณ ที่จ่าย จากเงินได้รายเดือนของผู้สมัคร)

4. ส่งใบสมัครถึงสหกรณ์ออมทรัพย์สาธารณสุขปทุมธานี จำกัด

สิทธิของสมาชิกมีดังนี้

- (1) เข้าร่วมประชุมใหญ่ เพื่อเสนอความคิดเห็นหรือออกเสียงลงคะแนน
- (2) เข้าชื่อเรียกประชุมใหญ่วิสามัญ
- (3) เสนอหรือได้รับเลือกเป็นกรรมการดำเนินการสหกรณ์ หรือผู้ตรวจสอบกิจการสหกรณ์
- (4) ได้รับบริการทางธุรกิจและทางวิชาการจากสหกรณ์
- (5) สิทธิอื่น ๆ ที่กำหนดไว้ในข้อบังคับและระเบียบของสหกรณ์

หน้าที่ของสมาชิก มีดังนี้

- (1) ปฏิบัติตามกฎหมาย ระเบียบ ข้อบังคับ มติ และคำสั่งของสหกรณ์
- (2) เข้าร่วมประชุมทุกครั้งที่สหกรณ์นัดหมาย
- (3) ส่งเสริมสนับสนุนกิจการของสหกรณ์ เพื่อให้สหกรณ์เป็นองค์กรที่เข้มแข็ง
- (4) สอดส่องดูแลกิจการของสหกรณ์
- (5) ร่วมมือกับคณะกรรมการดำเนินการสหกรณ์พัฒนาสหกรณ์ให้เจริญรุ่งเรืองและมั่นคง

การขาดจากสมาชิกภาพ

- 1 เสียชีวิต
- 2 ลาออก
- 3 เป็นคนไร้ความสามารถ หรือเสมือนไร้ความสามารถ
- 4 ต้องคำพิพากษาให้ล้มละลาย
- 5 ถูกออกจากราชการ หรืองานประจำตามข้อ 31 (3) โดยมีความผิด
- 6 ถูกให้ออกจากสหกรณ์

การลาออกจากสหกรณ์

สมาชิกผู้ไม่มีหนี้สินอยู่ต่อสหกรณ์ในฐานะผู้กู้หรือผู้ค้ำประกันอาจลาออกจากสหกรณ์ได้ โดยแสดงความจำนงเป็นหนังสือต่อคณะกรรมการดำเนินการ และเมื่อคณะกรรมการดำเนินการได้สอบสวนพิจารณาเห็นว่าเป็นการชอบด้วยข้อบังคับและอนุญาตแล้ว จึงให้ถือว่าออกจากสหกรณ์ได้คณะกรรมการดำเนินการอาจมอบหมายให้ประธานกรรมการหรือรองประธานกรรมการ หรือกรรมการดำเนินการสอบสวนพิจารณา หากเห็นว่าเป็นการชอบด้วยข้อบังคับก็ให้ถือว่าออกจากสหกรณ์ตามความในวรรคก่อนได้ แล้วให้เสนอคณะกรรมการดำเนินการในการประชุมคราวถัดไปทราบด้วย

การให้ออกจากสหกรณ์

สมาชิกอาจถูกให้ออกจากสหกรณ์เพราะเหตุอย่างหนึ่งอย่างใดดังต่อไปนี้

1. ไม่ชำระค่าธรรมเนียมแรกเข้า

2. ขาดชำระค่าหุ้นรายเดือนถึงสามงวดติดต่อกันหรือขาดชำระรวมถึงหกงวด ทั้งนี้โดยมิได้รับอนุญาต

จากคณะกรรมการดำเนินการ

3. นำเงินกู้ไปใช้ผิดความมุ่งหมายที่ให้เงินกู้

4. ไม่จัดการแก้ไขหลักประกันสำหรับเงินกู้ที่เกิดบกพร่องให้คืนดีภายในระยะเวลาที่

คณะกรรมการดำเนินการกำหนด

5. ค้างส่งเงินงวดชำระหนี้ ไม่ว่าจะต้นเงินหรือดอกเบี้ยติดต่อกันเป็นเวลาถึงสองเดือน หรือผิดนัดการส่งเงินงวดชำระหนี้ตั้งแต่วันถึงสามคราวสำหรับเงินกู้รายหนึ่ง ๆ

6. ไม่ให้ข้อความจริงเกี่ยวกับหนี้สินของตนแก่สหกรณ์เมื่อสมัครเข้าเป็นสมาชิก หรือเมื่อจะก่อความผูกพันในหนี้สินต่อสหกรณ์ในฐานะผู้กู้หรือผู้ค้ำประกัน หรือเมื่อมีความผูกพันในหนี้สินต่อสหกรณ์ อยู่แล้ว

7. จงใจฝ่าฝืนไม่ปฏิบัติตามกฎหมาย ข้อบังคับ ระเบียบ มติ และคำสั่งของสหกรณ์หรือ ของที่ประชุมกลุ่มที่ตนสังกัด หรือประพฤติกการใด ๆ อันเป็นเหตุให้เห็นว่าไม่ซื่อสัตย์สุจริต แสดงตนเป็นปฏิปักษ์หรือทำให้เสื่อมเสียต่อสหกรณ์ ไม่ว่าจะโดยประการใด ๆ

เมื่อคณะกรรมการดำเนินการได้สอบสวนพิจารณาปรากฏว่า สมาชิกมีเหตุใด ๆ ดังกล่าวข้างต้นนี้ และได้ลงมติให้สมาชิกออกโดยคะแนนเสียงไม่น้อยกว่าสองในสามแห่งจำนวนกรรมการดำเนินการที่มีอยู่ทั้งหมด ในขณะนั้นแล้ว ก็เป็นอันถือว่าสมาชิกนั้นถูกให้ออกจากสหกรณ์

สมาชิกที่ถูกให้ออกจากสหกรณ์มีสิทธิยื่นอุทธรณ์ต่อที่ประชุมใหญ่ โดยให้ยื่นอุทธรณ์ต่อคณะกรรมการดำเนินการภายในสามสิบวันนับแต่วันที่ทราบมติการให้ออกคำวินิจฉัยของที่ประชุมใหญ่ให้เป็นที่สุด

ทุนเรือนหุ้น

การชำระค่าหุ้นรายเดือนนั้น ให้ชำระโดยวิธีหักจากเงินได้รายเดือนของสมาชิกในวันจ่ายเงินได้รายเดือนประจำเดือนนั้น ๆ ทุกเดือน

สมาชิกทุกคนต้องส่งค่าหุ้น (หุ้นละ 10 บาท) ตั้งแต่แรกเข้าเป็นสมาชิกรายเดือน ขึ้นต่ำเป็นเกณฑ์รายได้เงินเดือนค่าจ้างประจำเดือนของสมาชิกดังนี้

ตาราง การลงทุนเรือนหุ้นรายเดือน

อัตราเงินเดือน	จำนวนหุ้น (หุ้น)	จำนวนเงิน (บาท)
4,000 – 5,000	20	200
5,001 – 6,000	25	250
6,001 – 7,000	30	300
7,001 – 8,000	35	350
8,001 – 9,000	40	400
9,001 – 10,000	45	450
10,001 – 11,000	50	500
11,001 – 12,000	55	550
มากกว่า 12,000	60	600

สมาชิกที่ขอลาออกจากสหกรณ์ จะสมัครเข้าเป็นสมาชิกได้อีก เมื่อได้ลาออกมาแล้วครบ 1 ปี สมาชิกที่ขอลาออกจากการเป็นสมาชิกสามารถขอคงค่าหุ้น ของตนไว้จนถึงสิ้นปีบัญชีเพื่อจะได้รับเงินปันผลสำหรับปีนั้น แต่ถ้าถอนหุ้นก่อนสิ้นปีบัญชีจะไม่ได้รับเงินปันผลแต่อย่างใด

1. การเพิ่มเงินค่าหุ้นรายเดือน

สมาชิกสามารถส่งหุ้นได้มากกว่าที่สหกรณ์กำหนด แต่ต้องไม่เกิน 1 ใน 2 ของเงินเดือน โดยแสดงความจำนงเป็นหนังสือต่อคณะกรรมการดำเนินการสหกรณ์ ได้ทุกวันทำการของเดือนนั้นๆ สหกรณ์จะนำเข้าไปประชุม และจะดำเนินการให้ในเดือนถัดไป

2. การลดเงินค่าหุ้นรายเดือน

สมาชิกที่ส่งค่าหุ้นเกินกว่าระเบียบที่สหกรณ์กำหนดสามารถขอลดเงินค่าหุ้นรายเดือนลงมาได้ ทั้งนี้ เมื่อลดแล้วต้องไม่ต่ำกว่าเกณฑ์ที่สหกรณ์กำหนด โดยแสดงความจำนงเป็นหนังสือต่อคณะกรรมการดำเนินการสหกรณ์ ได้ทุกวันทำการของเดือนนั้นๆ สหกรณ์จะนำเข้าไปประชุม และจะดำเนินการให้ในเดือนถัดไป

3. การงดชำระเงินค่าหุ้นรายเดือน

สมาชิกที่ได้ชำระเงินค่าหุ้นไม่น้อยกว่า 84 เดือน หรือเป็นจำนวนเงินไม่น้อยกว่า 80,000 บาท และไม่มีหนี้สินกับสหกรณ์ จะงดชำระเงินค่าหุ้นรายเดือน หรือลดจำนวนการถือหุ้นรายเดือนลงก็ได้ โดยแจ้งความจำนงเป็นหนังสือต่อคณะกรรมการดำเนินการ

เงินฝาก

1. ออมทรัพย์พิเศษ

- เปิดบัญชีที่สหกรณ์ จำนวนเงินขั้นต่ำ 1,000 บาท
- ถอนได้เดือนละ 1 ครั้ง โดยไม่เสียค่าธรรมเนียม หากถอนเกิน 1 ครั้งคิดค่าธรรมเนียมร้อยละ 1 ของยอดที่ถอนขั้นต่ำไม่น้อยกว่า 500 บาท
- คำนวณดอกเบี้ยทุกวันที่ 31 มี.ค. , 30 ก.ย.

2. ออมทรัพย์

- เปิดบัญชีที่สหกรณ์ จำนวนเงินขั้นต่ำ 1,000 บาท
- ถอนได้ไม่จำกัดจำนวนครั้ง
- คำนวณดอกเบี้ยทุกวันที่ 30 ก.ย.

หมายเหตุ

- ฝากได้ที่สหกรณ์ หรือหักจากเงินเดือนได้ ฝากเกิน 50,000 บาท โอนเข้าธนาคารนครหลวงไทย ชื่อบัญชี สหกรณ์ออมทรัพย์สาธารณสุขพทุมธานี จำกัด สาขาพทุมธานี บัญชีบัญชีออมทรัพย์ เลขที่บัญชี 110-1- 42868-6 กรุณาส่งสำเนาใบนำฝากที่ระบุ ชื่อ นามสกุล (เขียนให้ชัดเจน) ให้สหกรณ์ หรือส่งโทรสาร ที่เบอร์ 0-29790923

- ถอนเงินฝากไม่เกิน 50,000 บาท รับเงินสด
- ถอนเงินฝากมากกว่า 50,000 บาท รับเป็นเช็ค ต้องแจ้งล่วงหน้า 2 วันทำการ
- อัตราดอกเบี้ยตามประกาศสหกรณ์
- โปรดนำบัตรประจำตัวประชาชนและสมุดเงินฝากมาด้วยทุกครั้ง

เงินกู้

1. เงินกู้ฉุกเฉิน

- กู้ได้เท่าหุ้นไม่เกิน 100,000 บาท ใช้ทุนเรือนหุ้นค้ำประกัน (ระหว่างเวลา 09.00 – 15.00 น.)
- ชำระคืนไม่เกิน 12 งวด
- เอกสารประกอบการกู้

กรณีผู้กู้มายื่นกู้ด้วยตนเอง

1. สัญญาเงินกู้ฉุกเฉิน
2. สลิปเงินเดือน เดือนล่าสุด ฉบับจริง หรือสำเนาเซ็นรับรองรองสำเนาถูกต้อง
3. บัตรประชาชน/บัตรข้าราชการ ตัวจริง พร้อมสำเนา เซ็นรับรองรองสำเนาถูกต้อง

กรณีมอบอำนาจให้มารับเงินแทนผู้กู้

1. สัญญาเงินกู้ฉุฉงเงิน
2. สลิปเงินเดือน เดือนล่าสุด ฉบับจริง แต่ถ้าใช้สำเนาสลิปเงินเดือน ต้องให้เจ้าหน้าที่การเงินเซ็นรับรองสำเนา พร้อมประทับตราของหน่วยงานต้นสังกัด
3. บัตรประจำตัวประชาชนตัวจริง/บัตรข้าราชการ ของผู้กู้และของผู้รับมอบอำนาจ
4. สำเนาบัตรประจำตัวประชาชน/บัตรข้าราชการ ของผู้กู้และของผู้รับมอบอำนาจ พร้อมเซ็นรับรองสำเนาถูกต้อง

2. เงินกู้สามัญ

1. สมาชิกรายหนึ่งๆ สามารถกู้ได้ 80 เท่าของเงินได้รายเดือน ยอดวงเงินสูงสุดไม่เกิน 2,000,000 บาท (สองล้านบาทถ้วน)
2. กำหนดชำระคืนเงินกู้ไม่เกิน 240 งวด
3. การชำระคืนเงินกู้ให้เสร็จสิ้นภายในอายุสมาชิกไม่เกิน 75 ปี เว้นแต่การกู้โดยใช้ทุนเรือนหุ้นหรือเงินฝากค้ำประกัน
4. กรณีสมาชิกที่อายุมากกว่า 50 ปี ขึ้นไป ให้คำนวณเงินได้รายเดือนเป็นร้อยละ 70 ของเงินได้รายเดือนปัจจุบันและสามารถกู้ได้ไม่เกิน 80 เท่าของเงินได้รายเดือนที่คำนวณได้ ยอดวงเงินสูงสุดไม่เกิน 2,000,000 บาท (สองล้านบาทถ้วน) แต่ไม่รวมสมาชิกที่เป็นข้าราชการบำนาญ
5. กรณีสมาชิกที่อายุมากกว่า 55 ปี ขึ้นไป ให้คำนวณเงินได้รายเดือนเป็นร้อยละ 60 ของเงินได้รายเดือนปัจจุบันและสามารถกู้ได้ไม่เกิน 80 เท่าของเงินได้รายเดือนที่คำนวณได้ ยอดวงเงินสูงสุดไม่เกิน 2,000,000 บาท (สองล้านบาทถ้วน) แต่ไม่รวมสมาชิกที่เป็นข้าราชการบำนาญ
6. สมาชิกที่ยื่นกู้เงิน จะต้องมียุทธค่าทุนเรือนหุ้นไม่น้อยกว่าร้อยละสิบห้าของยอดเงินกู้ ในกรณีที่สมาชิกขอกู้แต่มีมูลค่าทุนเรือนหุ้นไม่ถึงร้อยละสิบห้าให้สามารถหักเงินจากยอดเงินกู้ที่ได้รับอนุมัติให้ได้มูลค่าทุนเรือนหุ้นร้อยละสิบห้าตามยอดเงินกู้แต่ทั้งนี้ให้หักเงินจากยอดเงินกู้ที่ได้รับอนุมัติได้ไม่เกิน 70,000 บาท (เจ็ดหมื่นบาทถ้วน)
7. ในกรณีที่ยื่นคำขอกู้ต้องการเปลี่ยนแปลงสัญญาใหม่ ผู้กู้ต้องชำระหนี้เงินกู้สามัญ สัญญาเดิมมาแล้วไม่น้อยกว่า 6 งวด จึงจะมีสิทธิกู้สามัญ สัญญาใหม่ได้
8. สมาชิกผู้กู้จะต้องมีเงินได้รายเดือนหลังจากหักชำระเงินกู้ทุกประเภทแล้ว คงเหลือไม่น้อยกว่า 10% ของเงินได้รายเดือน
9. สมาชิกคนหนึ่งๆ จะค้ำประกันเงินกู้ได้ไม่เกิน 8 สัญญา (สัญญาเงินกู้สามัญ 6 สัญญา, สัญญาเงินกู้สามัญโครงการพิเศษ 2 สัญญา) สมาชิกที่เกษียณอายุราชการหรือลาออกก่อนเกษียณ ที่ไม่มีเงินได้รายเดือนหักส่งให้สหกรณ์ ไม่มีสิทธิค้ำประกัน
10. สมาชิกจะต้องส่งค่าหุ้นมาแล้วไม่น้อยกว่า 2 งวด จึงจะค้ำประกันได้

11. สมาชิกที่ใช้ทุนเรือนหุ้นค่าประกันเงินกู้สามัญ สามารถกู้ได้วงเงินไม่เกินร้อยละ 90 ของทุนเรือนหุ้น แต่วงเงินสูงสุดไม่เกิน 2,000,000 บาท (สองล้านบาทถ้วน) โดยไม่ต้องใช้หลักค้ำประกันอย่างอื่นอีก

12. สมาชิกที่ใช้เงินฝากค่าประกันเงินกู้ สามารถกู้ได้วงเงินไม่เกินร้อยละ 90 ของเงินฝาก แต่วงเงินสูงสุดไม่เกิน 2,000,000 บาท (สองล้านบาทถ้วน) โดยไม่ต้องใช้หลักประกันอย่างอื่นอีก

13. สมาชิกกู้เงินตั้งแต่ 1-1,000,000 บาท

ถ้าเป็นสมาชิกสมาคมฌาปนกิจสงเคราะห์สมาชิกสหกรณ์ออมทรัพย์สาธารณสุขไทย ใช้บุคคลค้ำประกัน 3 คน ถ้าไม่ได้เป็นสมาชิกสมาคมฌาปนกิจสงเคราะห์สมาชิกสหกรณ์ออมทรัพย์สาธารณสุขไทย ใช้บุคคลค้ำประกัน 5 คน ยกเว้นกรณีสมัครสมาชิกสมาคมฌาปนกิจสงเคราะห์สมาชิกสหกรณ์ออมทรัพย์สาธารณสุขไทย แต่ถูกปฏิเสธการสมัครจากสมาคมฌาปนกิจสงเคราะห์สมาชิกสหกรณ์ออมทรัพย์สาธารณสุขไทย ให้ดำเนินการตามหมวดที่ 3 ข้อ 15 (3) และใช้บุคคลค้ำประกัน 3 คน

14. สมาชิกกู้เงินตั้งแต่ 1,000,001 - 1,500,000 บาท

ถ้าเป็นสมาชิกสมาคมฌาปนกิจสงเคราะห์สมาชิกสหกรณ์ออมทรัพย์สาธารณสุขไทย ใช้บุคคลค้ำประกัน 5 คน ถ้าไม่ได้เป็นสมาชิกสมาคมฌาปนกิจสงเคราะห์สมาชิกสหกรณ์ออมทรัพย์สาธารณสุขไทย ใช้บุคคลค้ำประกัน 7 คน ยกเว้นกรณีสมัครสมาชิกสมาคมฌาปนกิจสงเคราะห์สมาชิกสหกรณ์ออมทรัพย์สาธารณสุขไทย แต่ถูกปฏิเสธการสมัครจากสมาคมฌาปนกิจสงเคราะห์สมาชิกสหกรณ์ออมทรัพย์สาธารณสุขไทย ให้ดำเนินการตามหมวดที่ 3 ข้อ 15 (3) และใช้บุคคลค้ำประกัน 5 คน

15. สมาชิกกู้เงินตั้งแต่ 1,500,001 - 2,000,000 บาท

ถ้าเป็นสมาชิกสมาคมฌาปนกิจสงเคราะห์สมาชิกสหกรณ์ออมทรัพย์สาธารณสุขไทย ใช้บุคคลค้ำประกัน 6 คน ถ้าไม่ได้เป็นสมาชิกสมาคมฌาปนกิจสงเคราะห์สมาชิกสหกรณ์ออมทรัพย์สาธารณสุขไทย ใช้บุคคลค้ำประกัน 8 คน ยกเว้นกรณีสมัครสมาชิกสมาคมฌาปนกิจสงเคราะห์สมาชิกสหกรณ์ออมทรัพย์สาธารณสุขไทย แต่ถูกปฏิเสธการสมัครจากสมาคมฌาปนกิจสงเคราะห์สมาชิกสหกรณ์ออมทรัพย์สาธารณสุขไทย ให้ดำเนินการตามหมวดที่ 3 ข้อ 15 (3) และใช้บุคคลค้ำประกัน 6 คน

16. ในกรณีใดๆ ดังต่อไปนี้ ให้ถือว่าเงินกู้ไม่ว่าประเภทใดๆ เป็นอันถึงกำหนดส่งคืนโดยสิ้นเชิง พร้อมทั้งดอกเบี้ยในทันที โดยมีพิกำจนถึงกำหนดเวลาที่ให้ไว้ และให้คณะกรรมการดำเนินการจัดการเรียกคืนโดยมิชักช้า

(1) เมื่อผู้กู้ออกจากสหกรณ์ไม่ว่าเหตุใดๆ

(2) เมื่อปรากฏแก่คณะกรรมการดำเนินการว่า ผู้กู้นำเงินไปใช้ผิดความมุ่งหมายที่ให้นั้น

(3) เมื่อคณะกรรมการดำเนินการเห็นว่า หลักประกันสำหรับเงินกู้เกิดบกพร่องและผู้กู้มิได้จัดการแก้ไขให้คืนดีภายในระยะเวลาที่คณะกรรมการดำเนินการกำหนด

(4) เมื่อค้างชำระเงินงวดชำระหนี้ (ไม่ว่าต้นหรือดอกเบี้ย) เป็นเวลาสองเดือนติดต่อกัน หรือผิดนัดการส่งเงินงวดชำระหนี้ตั้งแต่วันนั้นถึงสามคราวสำหรับเงินกู้อย่างหนึ่งๆ

- เอกสารประกอบการกู้

1. สัญญาเงินกู้สามัญ
2. สำเนาบัตรประชาชน/สำเนาบัตรข้าราชการ , สำเนาทะเบียนบ้าน , สำเนาทะเบียนสมรส , สำเนาใบเปลี่ยนชื่อ - นามสกุล(ถ้ามี) ของผู้กู้ / คู่สมรส และผู้ค้ำประกัน / คู่สมรส
3. สลิปเงินเดือน เดือนล่าสุด
4. สำเนาเลขที่บัญชีของธนาคารกรุงไทย ของผู้กู้

3. เงินกู้สามัญโครงการพิเศษมี 6 ประเภทดังนี้

1. เงินกู้เพื่ออุปโภค ประกอบด้วย

1.1 คอมพิวเตอร์ วงเงินกู้ 50,000 บาท (ส่งชำระไม่เกิน 48 งวด ใช้ผู้ค้ำประกัน 1 คน)

- เอกสารประกอบการกู้

1. สัญญาเงินกู้สามัญโครงการพิเศษ
2. สำเนาบัตรประชาชน/สำเนาบัตรข้าราชการ , สำเนาทะเบียนบ้าน , สำเนาทะเบียนสมรส , สำเนาใบเปลี่ยนชื่อ - นามสกุล(ถ้ามี) ของผู้กู้ / คู่สมรส และผู้ค้ำประกัน / คู่สมรส
3. สลิปเงินเดือน เดือนล่าสุด
4. สำเนาเลขที่บัญชีของธนาคารกรุงไทย ของผู้กู้

1.2 รถจักรยานยนต์ วงเงินกู้ 60,000 บาท (ส่งชำระไม่เกิน 48 งวด ใช้ผู้ค้ำประกัน 1 คน)

- เอกสารประกอบการกู้

1. สัญญาเงินกู้สามัญโครงการพิเศษ
2. สำเนาบัตรประชาชน/สำเนาบัตรข้าราชการ , สำเนาทะเบียนบ้าน , สำเนาทะเบียนสมรส , สำเนาใบเปลี่ยนชื่อ - นามสกุล(ถ้ามี) ของสมาชิก และคู่สมรส , ผู้ค้ำประกันและคู่สมรส
3. สลิปเงินเดือน เดือนล่าสุด
5. ใบเสนอราคา
4. สำเนาเลขที่บัญชีของธนาคารกรุงไทย ของผู้กู้

1.3 เครื่องใช้ไฟฟ้า วงเงินกู้ 50,000 บาท (ส่งชำระไม่เกิน 48 งวด ใช้ผู้ค้ำประกัน 1 คน)

- เอกสารประกอบการกู้

1. สัญญาเงินกู้สามัญโครงการพิเศษ
2. สำเนาบัตรประชาชน/สำเนาบัตรข้าราชการ , สำเนาทะเบียนบ้าน , สำเนาทะเบียนสมรส , สำเนาใบเปลี่ยนชื่อ - นามสกุล(ถ้ามี)ของผู้กู้ / คู่สมรส และผู้ค้ำประกัน / คู่สมรส

3. สลิปเงินเดือน เดือนล่าสุด
5. ใบเสนอราคา
4. สำเนาเลขที่บัญชีของธนาคารกรุงไทย ของผู้กู้

2. เงินกู้เพื่อประหยัดพลังงาน วงเงินกู้ 70,000 บาท (ส่งชำระไม่เกิน 48 งวด ใช้ผู้ค้ำประกัน 1 คน)

- เอกสารประกอบการกู้

1. สัญญาเงินกู้พิเศษเงินกู้เพื่อประหยัดพลังงาน
2. สำเนาบัตรประชาชน/สำเนาบัตรข้าราชการ , สำเนาทะเบียนบ้าน , สำเนาทะเบียนสมรส , สำเนาใบเปลี่ยนชื่อ - นามสกุล(ถ้ามี) ของผู้กู้ / คู่สมรส และผู้ค้ำประกัน / คู่สมรส
3. ใบเสนอราคาจากสถานบริการที่จะติดตั้งระบบการใช้เชื้อเพลิง NGV หรือ LPG และหนังสือรับรองมาตรฐานอุตสาหกรรม
4. หนังสือรับรอง
5. สลิปเงินเดือน เดือนล่าสุด
6. สำเนาเลขที่บัญชีของธนาคารกรุงไทย ของผู้กู้

3. เงินกู้ซื้อรถยนต์ วงเงินกู้ 800,000 บาท (ส่งชำระไม่เกิน 84 งวด ใช้ผู้ค้ำประกัน 2 คน) มีทุนเรือนหุ้นร้อยละ 20 ของยอดกู้

- เอกสารประกอบการกู้

1. สัญญาเงินกู้พิเศษเพื่อซื้อรถยนต์
2. สำเนาบัตรประชาชน/สำเนาบัตรข้าราชการ , สำเนาทะเบียนบ้าน , สำเนาทะเบียนสมรส , สำเนาใบเปลี่ยนชื่อ - นามสกุล(ถ้ามี) ของผู้กู้ / คู่สมรส และผู้ค้ำประกัน / คู่สมรส
3. สลิปเงินเดือน เดือนล่าสุด
4. ใบจองรถยนต์เป็นชื่อของสมาชิก
5. สำเนาเลขที่บัญชีของธนาคารกรุงไทย ของผู้กู้

4. เงินกู้ฌาปนกิจสงเคราะห์ วงเงินกู้ตามที่สมาคมกำหนด (ส่งชำระไม่เกิน 3 งวด)

- เอกสารประกอบการกู้

1. สัญญาเงินกู้พิเศษเพื่อฌาปนกิจสงเคราะห์
2. สำเนาบัตรประชาชน/สำเนาบัตรข้าราชการ
3. สลิปเงินเดือน เดือนล่าสุด

5. เงินกู้เพื่อการศึกษา (ใช้ผู้ค้ำประกัน 1 คน) วงเงินกู้ตามตาราง

- เอกสารประกอบการกู้

1. สัญญาเงินกู้สามัญพิเศษเพื่อการศึกษา
2. สำเนาบัตรประชาชน/สำเนาบัตรข้าราชการ, สำเนาทะเบียนบ้าน, สำเนาทะเบียนสมรส, สำเนาใบเปลี่ยนชื่อ – นามสกุล(ถ้ามี) ของผู้กู้ / คู่สมรส บุตร และผู้ค้ำประกัน / คู่สมรส
3. สลิปเงินเดือน เดือนล่าสุด
4. หนังสือรับรองการเป็นนักเรียน นักศึกษา หรือหลักฐานการลงทะเบียนจากสถาบันการศึกษา
5. สำเนาเลขที่บัญชีของธนาคารกรุงไทย ของผู้กู้

วงเงินกู้พิเศษเพื่อการศึกษาและจำนวนงวดในการชำระหนี้

ระดับชั้น	ยอดกู้	จำนวนงวดในการชำระหนี้
1. อนุบาล – ประถมศึกษา	30,000	30
2. มัธยมศึกษาหรือระดับประกาศนียบัตรวิชาชีพ (ปวช.)	40,000	40
3. ปริญญาตรี หรือระดับประกาศนียบัตรวิชาชีพชั้นสูง (ปวส.)	50,000	50
4. ปริญญาโท	70,000	70
5. ปริญญาเอก	100,000	70

6. เงินกู้เพื่อการเที่ยวก่อนผ่อนที่หลัง วงเงินกู้ 50,000 บาท (ส่งชำระไม่เกิน 18 งวด ใช้ผู้ค้ำประกัน 1 คน)

- เอกสารประกอบการกู้

1. สัญญาเงินกู้สามัญพิเศษเพื่อการเที่ยวก่อนผ่อนที่หลัง
2. สำเนาบัตรประชาชน/สำเนาบัตรข้าราชการ, สำเนาทะเบียนบ้าน, สำเนาทะเบียนสมรส , สำเนาใบเปลี่ยนชื่อ – นามสกุล(ถ้ามี) ของสมาชิก และคู่สมรส , ผู้ค้ำประกันและคู่สมรส
3. สลิปเงินเดือน เดือนล่าสุด
4. แผนการท่องเที่ยว
5. สำเนาเลขที่บัญชีของธนาคารกรุงไทย ของผู้กู้

ประโยชน์ที่สมาชิกจะได้รับจากการเป็นสมาชิกสหกรณ์

1. เงินปันผล

เมื่อสิ้นปีบัญชีและผลการดำเนินงานมีกำไร สหกรณ์ จะจัดการประชุมใหญ่และจัดสรรกำไรสุทธิ จ่ายเป็นเงินปันผลตามหุ้นที่ชำระแล้วให้แก่สมาชิก ในอัตราไม่เกินอัตราสูงสุดที่สหกรณ์กำหนดไว้ในกฎกระทรวง โดยคิดให้เป็นรายวัน ซึ่งสมาชิกจะได้รับเงินปันผลตามหุ้นเต็มจำนวน เงินปันผลที่ได้รับนี้ สมาชิกได้รับยกเว้นภาษีเงินได้ด้วย

2. เงินเฉลี่ยคืน

เมื่อสิ้นปีบัญชีและการดำเนินการมีกำไร สหกรณ์จะจัดการประชุมใหญ่และจัดสรรกำไรสุทธิ จ่ายเงินเฉลี่ยคืนให้แก่สมาชิกตามส่วนจำนวนรวมของดอกเบี้ยเงินกู้ที่สมาชิกได้ส่งให้แก่สหกรณ์ในระหว่างปี อัตราเงินเฉลี่ยคืนอาจเพิ่มขึ้นหรือลดลงก็ได้ ไม่จำเป็นต้องเท่ากันทุกปี สมาชิกที่ผิดนัดการส่งเงินงวดชำระหนี้ในปีใด จะไม่ได้รับเงินเฉลี่ยคืนสำหรับปีนั้น

3. ดอกเบี้ยเงินฝาก

สมาชิกจะได้รับดอกเบี้ยเงินฝากในอัตราที่สูงกว่าหรืออย่างน้อยเทียบเท่าอัตราดอกเบี้ยเงินฝากของธนาคารพาณิชย์โดยทั่วไป และดอกเบี้ยเงินฝากออมทรัพย์ยังได้รับยกเว้นภาษีเงินได้อีกด้วย

4. ดอกเบี้ยเงินกู้

สหกรณ์คิดดอกเบี้ยเงินกู้แก่สมาชิกในอัตราที่ต่ำเพื่อช่วยเหลือสมาชิก ทั้งนี้ให้เป็นไปตามประกาศอัตราดอกเบี้ยของสหกรณ์

สวัสดิการสำหรับสมาชิกสหกรณ์

1. กองทุนสวัสดิการเพื่อช่วยเหลือสมาชิก จ่ายให้สมาชิกเสียชีวิตทุกกรณี กรณีสมาชิกมีหนี้สินกับสหกรณ์ให้นำเงินกองทุนชำระหนี้สินของสมาชิกผู้เสียชีวิตก่อนอันดับแรก ส่วนที่เหลือจ่ายให้แก่ทายาท

จำนวนปีที่ เป็นสมาชิก (ปี)	จำนวนเงินที่ได้รับ (บาท)
ตั้งแต่เริ่มเป็นสมาชิก จนถึง 10 ปี	100,000
10 ปี – 20 ปี	130,000
20 ปี ขึ้นไป	150,000

2. การใช้ทุนสาธารณประโยชน์เพื่อสงเคราะห์เกี่ยวกับการศพของสมาชิกหรือคู่สมรส

จำนวนปีที่ เป็นสมาชิก (ปี)	จำนวนเงินที่ได้รับ (บาท)
1 ถึง 5	5,000
5 ถึง 10	7,000
10 ปีขึ้นไป	10,000

- เอกสารประกอบ

1. สำเนาใบมรณบัตร
2. สำเนาบัตรประชาชนผู้รับเงินและผู้เสียชีวิต
3. สำเนาทะเบียนบ้านผู้รับเงินและผู้เสียชีวิต
4. สำเนาทะเบียนสมรส
5. สำเนาใบเปลี่ยนชื่อ – นามสกุล(ถ้ามี) ของผู้กู้ / คู่สมรส

หมายเหตุ ยื่นเรื่องภายใน 90 วันหลังจากเสียชีวิต

3. สวัสดิการส่งเสริมการศึกษานูตรสมาชิก

4. การใช้ทุนส่งเสริมสวัสดิการสงเคราะห์สมาชิก

4.1 กรณีเจ็บป่วยและต้องนอนพักรักษาตัวในสถานพยาบาล (เป็นผู้ป่วยใน)

4.1.1 สมาชิก มีสิทธิได้รับสวัสดิการนี้เพียงหนึ่งครั้งปีบัญชี (โดยถือวันแรกที่เข้ารักษาเป็นผู้ป่วยใน) โดยสมาชิกต้องยื่นคำร้องพร้อมหลักฐานเอกสารสำเนาบัตรประชาชน ใบรับรองแพทย์ ภายใน 90 วัน หลังจากแพทย์จำหน่ายออกจากสถานพยาบาล

4.1.2 ให้มีสิทธิรับเงินสวัสดิการจำนวน 1,000 บาท (หนึ่งพันบาทถ้วน)

4.2 กรณีเกษียณอายุราชการ

4.2.1 สมาชิก มีสิทธิได้รับเงินสวัสดิการนี้ ต้องเป็นสมาชิกต่อเนื่องมาแล้วไม่น้อยกว่า 5 ปี และต้องเกษียณอายุราชการในปีงบประมาณนั้นๆ (1 ตุลาคม - 30 กันยายน)

4.2.2 ให้มีสิทธิได้รับเงินสวัสดิการจำนวน 2,000 บาท (สองพันบาทถ้วน)

4.3 สวัสดิการรับขวัญทายาทใหม่

- จ่ายให้แก่สมาชิกรายละ 1,000 บาท(หนึ่งพันบาทถ้วน) โดยทายาทใหม่ที่มีสิทธิรับเงิน ต้องไม่เกิน จำนวน 3 คน หากเป็นสมาชิกทั้งคู่ให้ใช้สิทธิได้เพียงคนเดียว

4.4 สวัสดิการสมาชิกที่ไม่มีบุตร

- จ่ายให้แก่สมาชิกรายละ 2,000 บาท (สองพันบาทถ้วน) ให้แก่สมาชิกที่ไม่มีบุตรที่มีอายุตั้งแต่ 50 ปีขึ้นไป และมีอายุการเป็นสมาชิกไม่น้อยกว่า 5 ปี (สมาชิกมีสิทธิรับทุนสวัสดิการตามระเบียบนี้เพียงครั้งเดียว)

สมาชิกสมทบ

คุณสมบัติของสมาชิกสมทบ

1. เป็นผู้เห็นชอบในวัตถุประสงค์ของสหกรณ์
2. เป็นลูกจ้างชั่วคราวหรือพนักงานราชการหน่วยงานในสังกัดโรงพยาบาลปทุมธานี หรือสำนักงานสาธารณสุขจังหวัดปทุมธานี
3. เป็นผู้มีความประพฤติดีงาม ตามระเบียบของหน่วยงานต้นสังกัด
4. เป็นผู้ปฏิบัติตามข้อบังคับ ระเบียบ มติ และคำสั่งของสหกรณ์
5. มิได้เป็นสมาชิกในสหกรณ์ออมทรัพย์อื่นที่มีวัตถุประสงค์ในการกักเก็บเงิน

การสมัครเป็นสมาชิก

1. กรอกใบสมัครตามแบบที่สหกรณ์กำหนด และมีผู้บังคับบัญชาของผู้สมัครในตำแหน่งไม่ต่ำกว่าระดับชำนาญงานหรือชำนาญการ คนหนึ่งรับรอง
2. แนบหลักฐานสำเนาบัตรประจำตัวประชาชน สำเนาทะเบียนบ้าน และรูปถ่าย 1 ใบ
3. ชำระค่าธรรมเนียมแรกเข้า 50 บาท (สหกรณ์จะหัก ณ ที่จ่าย จากเงินได้รายเดือนของผู้สมัคร)
4. ส่งใบสมัครถึงสหกรณ์ออมทรัพย์สาธารณสุขปทุมธานี จำกัด

สิทธิของสมาชิกสมทบ

1. ได้รับบริการข้อมูลข่าวสารจากสหกรณ์
2. ฝากเงินกับสหกรณ์
3. กู้เงินจากสหกรณ์ได้ไม่เกิน 80% ของทุนเรือนหุ้นของสมาชิก

สมาชิกสมทบไม่มีสิทธิในเรื่องต่อไปนี้

1. สิทธิออกเสียงในที่ประชุมใหญ่สามัญประจำปี
2. สิทธิได้รับคัดเลือกเข้าเป็นคณะกรรมการดำเนินการสหกรณ์
3. นับชื่อเข้าเป็นองค์ประชุมใหญ่ในการประชุมใหญ่สามัญ

หน้าที่ของสมาชิกสมทบ

1. ต้องปฏิบัติตามกฎ ระเบียบ ข้อบังคับ มติ คำสั่ง ของสหกรณ์ในเรื่องเกี่ยวกับสมาชิกสมทบ
2. เข้าร่วมประชุมตามที่สหกรณ์กำหนด

การขาดจากสมาชิกภาพของสมาชิกสมทบ

1. เสียชีวิต
2. เป็นคนไร้ความสามารถ หรือเสมือนไร้ความสามารถ
3. ต้องคำพิพากษาให้ล้มละลาย
4. ลาออกจากสหกรณ์และได้รับอนุญาตแล้ว
5. ถูกให้ออกจากสหกรณ์
6. ถูกให้ออก หรือลาออก จากตำแหน่งลูกจ้างชั่วคราวหรือพนักงานราชการของหน่วยงานราชการในสังกัดโรงพยาบาลปทุมธานี หรือสำนักงานสาธารณสุขจังหวัดปทุมธานี

ပັນတီက

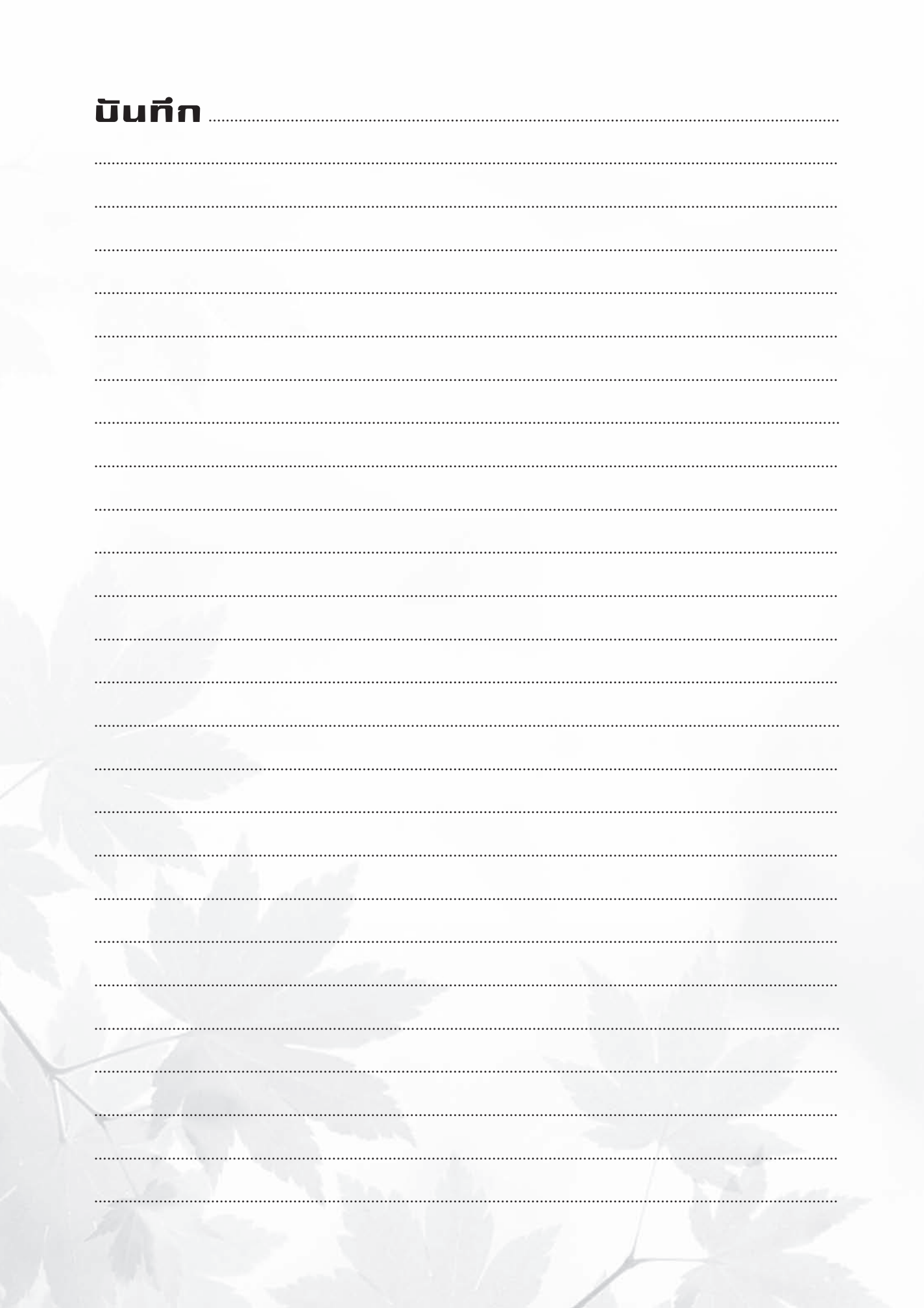



คณะผู้จัดทำหนังสือ
รายงานกิจการประจำปี 2560
สหกรณ์ออมทรัพย์สาธารณสุขปทุมธานี จำกัด



ที่ปรึกษา

นายแพทย์สุรัตน์	สุขประเสริฐ	ประธานกรรมการ
นายขจิต	หมู่ดี	กรรมการ/ผู้จัดการ

ผู้จัดทำ

คณะกรรมการดำเนินการสหกรณ์ออมทรัพย์สาธารณสุขปทุมธานีจำกัด ชุดที่ 29

พิมพ์ที่

บริษัท ธรรมรักษ์การพิมพ์ จำกัด
เลขที่ 241/55-57 ถ.ราษฎร์ยินดี ต.หน้าเมือง อ.เมือง จ.ราชบุรี 70000
โทร. (032) 325534-5





ภาพกิจกรรมประชุมใหญ่สามัญประจำปี 2559





กิจกรรมศึกษาดูงาน

สหกรณ์ออมทรัพย์สาธารณสุขจังหวัดปราจีนบุรี จำกัด



ภาพกิจกรรม สาธารณประโยชน์
ณ วัดห้วยพรหม จ.นครราชสีมา



ภาพกิจกรรมวันสงกรานต์ ปี 2560



มอบสวัสดิการแก่สมาชิกสหกรณ์



